

2024 ~ 2028년

중기지방재정계획



인천광역시 연수구
INCHEON METROPOLITAN YEONSU-GU

〈안 내 말 씀〉

- 중기지방재정계획은 지방자치단체의 발전계획과 수요를 중·장기적으로 반영한 다년도 예산으로서, 효율적인 자원 배분을 통한 계획적인 지방재정 운용을 위해 수립하는 5년간의 연동화 계획으로
- 금년도 중기지방재정계획은 2023년의 자원확보 및 배분을 기초로 편성 기준을 제시하고, 미래 5년간(2024년~2028년)의 세입전망에 따른 투자수요를 반영·조정하여 재정운영의 방향을 제시하는 것으로
- 사업부서에서는 본 계획을 면밀히 검토하여 정책사업 실현에 최선의 노력을 다하는 한편, 투자심사대상 사업은 심사 전 본 계획에 반영하여야 하며, 불가피하게 미반영된 사업은 차기 중기지방재정계획 수립 시 반드시 반영될 수 있도록 조치하여야 함.
- 본 중기지방재정계획은 행·재정적 여건 및 투자여건의 급변에 따른 장래 예측의 한계와 매년 수정·보완하는 연동화 계획이라는 특수성 때문에 실제 예산 반영과는 다소 차이가 있을 수 있음.

제1장. 중기지방재정계획 제도 개요	5
I. 제도의 의의	7
II. 계획수립의 개요	9
III. 근거규정 및 연혁	11
제2장. 중기 재정운용 여건과 전망	13
I. 구정운영 기본방향	15
II. 일반현황	16
III. 대내외 경제여건	17
IV. 우리구 재정여건 전망	18
제3장. 2024~2028년 중기지방재정계획 수립	19
I. 중기재정운용 방향	21
II. 중기재정계획 총괄	22
III. 분야별 정책방향 및 투자계획	41
【붙임】	
1. 부문별 현황(총괄)	57
2. 분야별 세부사업계획서	85
3. 분야별 세부사업설명서	153

제1장

중기지방재정계획 제도 개요

- Ⅰ. 제도의 의의
- Ⅱ. 계획수립의 개요
- Ⅲ. 근거규정 및 연혁

I. 중기지방재정계획 제도 개요

1 제도 의의

□ 개념

- 지방재정의 계획적 운용을 위해 지방자치단체의 수입과 지출수요를 중·장기적으로 전망하여 수립한 5년간의 연동화 계획
 - 투자심사, 예산편성 등 지방재정운용계획 수립의 기초
- ※ 계획 미반영 사업은 투자심사, 지방채 발행 제한(「지방재정법」 제33조제11항)

□ 주요 내용

- (재정목표) 지역발전 및 재정운용의 목표·전략 등 기본방향
- (재정전망) 세입·세출 추계 및 투자 가용재원 판단
- (투자계획) 분야별 정책방향 및 투자계획 수립

□ 필요성

- 지방의 중장기 재정 운용의 기본 틀로 활용
 - 지방자치단체의 비전과 정책우선순위를 반영하여 발전계획을 수립하고, 지방재정의 예측가능성을 제고
 - 개별사업 검토중심의 단년도 예산편성 과정에서 놓치기 쉬운 전략적 자원배분 기능 강화
- 국가와 지방 간의 재정적 연계성 확보
 - 국가재정운용계획에서 제시하는 중·장기 중점 재원 투자 방향 및 주요사업계획을 고려하고 중앙부처 의견을 수렴하여 반영

□ 예산편성과의 관계

< 당초예산 >

- 지방자치단체의 세출예산 및 기금의 지출계획은 중기지방재정계획에 반영한 후 편성·수립이 원칙
- 특히, 투자사업비의 경우 중기지방재정계획에 반영되어야만 세출예산에 계상할 수 있음

※ (지방자치단체 예산편성 운용에 관한 규칙 제9조) 투자사업비는 ... 중기지방재정 계획과 투자심사 등 관계 절차를 거친 사업에 대해서만 세출예산에 계상하여야 한다.

< 추가경정예산 >

- 추경 시에도 중기지방재정계획에 반영한 후 편성하는 것이 원칙이나,
 - 투자사업비가 아닌 경우, 추경예산에 먼저 편성하고 다음 연도 중기 지방재정계획에 반영 가능
 - 투자사업비의 경우, 불가피한 사유*가 있는 때에는 추경예산에 먼저 반영하고 다음연도 중기지방재정계획에 반영 가능

* 지방재정법 제33조제11항

□ 다른 재정관리제도와의 관계

- 중기지방재정계획에 반영되지 아니한 사업은 투자심사나 지방채 발행의 대상이 될 수 없음
 - 다만, 중기지방재정계획을 수립할 때에 반영하지 못할 불가피한 사유가 있는 경우는 예외로 함(지방재정법 제33조제11항 단서)

< 중기지방재정계획 수립시 반영하지 못할 불가피한 사유 >

- ◇ 중기지방재정계획의 수립 이후 국고보조사업(기초의 경우 시·도비 보조사업포함) 및 공모사업이 추가되는 경우
- ◇ 중기지방재정계획 수립 당시 예상치 못한 재난재해 관련 사업의 경우
- ◇ 그 밖에 이상에 준하는 불가피한 사유로 중기지방재정계획 수립 시 반영할 수 있을 것으로 기대하기 어려운 경우

□ 중기지방재정계획의 변경

- 지방자치단체는 이미 확정되어 예산안과 함께 의회에 제출된 중기지방재정계획이더라도 변경 가능(지방재정법 제33조제8항)
 - 이 경우, 지방재정계획심의위원회의 자문을 거쳐야 하며, 수립 후 지방의회 및 행정안전부에 제출
- ※ 연도 중 계획 변경 시에는 ‘회계연도 개시 30일 전’이 아닌 ‘변경 직후’ 지방의회 및 행정안전부 제출 필요

2 계획수립 개요

□ 수립주체

- 모든 지방자치단체는 중기지방재정계획을 수립하여 예산안과 함께 지방의회에 제출하고, 회계연도 개시 30일 전까지 행정안전부에 제출
- 행정안전부는 자치단체별 계획을 기초로 하되, 국가재정운용계획에 부합하도록 종합계획을 수립하여 국무회의 보고

□ 계획기간 : 2024 ~ 2028년 (5년)

□ 대 상 : 일반회계, 특별회계 및 기금

□ 작성기준

- ('24년도) 최근 5년간 최종예산을 참고하여 계획수립 시점에서 전망한 '23년도 최종예산을 기초로 작성하되,
 - 최근 3년간 최종예산의 평균 증감률을 반영하여 수립
- ('25년도 이후) 중기지방재정계획의 '24년도 규모 및 최근 5년간 예산 증가율·지역 내 총생산 성장률 전망치 등을 고려하여 발전계획 수립
 - 「2023~2027년 중기지방재정계획」상의 분야별 지출 총액 참조 작성
 - ※ 한 분야가 여러 국과에 관련되는 경우는 부서별 총액을 토대로 작성

- 계속사업 중 변동 요인이 없는 사업은 가급적 「2023~2027년 중기 지방재정계획」상 투자계획을 유지하여 작성
- 「2023~2027년 중기지방재정계획」 수립 이후 법령 제·개정, 국고 보조사업 수요 조정 등 변동 요인이 있을 것으로 예상되는 경우, 계획을 조정하고 신규 투자사업을 반영

* 투자계획 조정 시, 투자계획 조정 사유를 명확히 부기

□ 수립절차

- | | | |
|---|--------|--|
| ① | 행정안전부 | ■ 중기지방재정계획 수립기준 작성, 자치단체 통보(~'23.8월) |
| ② | 지방자치단체 | ■ 지방자치단체별 중기지방재정계획 수립('23.8. ~11월) |
| ③ | 지방자치단체 | ■ 지방의회(11월) 및 행정안전부(12월) 제출 |
| ④ | 행정안전부 | ■ 지방자치단체별 중기지방재정계획을 기초로 종합계획 수립 (관계부처 협의, '24.1.~3월) |
| ⑤ | 행정안전부 | ■ 국무회의 보고('24.4월) |

3 근거규정 및 연혁

□ 근거규정 : 지방재정법 제33조

제33조(중기지방재정계획의 수립 등) ① 지방자치단체의 장은 지방재정을 계획성 있게 운용하기 위하여 매년 다음 회계연도부터 5회계연도 이상의 기간에 대한 중기지방재정계획을 수립하여 예산안과 함께 지방의회에 제출하고, 회계연도 개시 30일 전까지 행정안전부장관에게 제출하여야 한다. <개정>

② 지방자치단체의 장은 제1항에 따른 중기지방재정계획(이하 “중기지방재정계획”이라 한다)을 수립할 때에는 행정안전부장관이 정하는 계획수립 절차 등에 따라 그 중기지방재정계획이 관계 법령에 따른 국가계획 및 지역계획과 연계되도록 하여야 한다.

③ 중기지방재정계획에는 다음 각 호의 사항이 포함되어야 한다.

1. 재정운용의 기본방향과 목표
2. 중장기 재정여건과 재정규모전망
3. 관련 국가계획 및 지역계획 중 해당 사항
4. 분야별 자원배분계획
5. 예산과 기금별 운용방향
6. 의무지출(법령 등에 따라 지출과 지출규모가 결정되는 지출 및 이가지출을 말하며 그 구체적인 범위는 대통령령으로 정한다. 이하 같다)의 증가율 및 산출내역과 재량지출(의무지출 외의 지출을 말한다. 이하 같다)의 증가율에 대한 분야별 전망과 근거 및 관리계획
7. 제59조에 따른 지역통합재정통계의 전망과 근거
8. 통합재정수지[일반회계, 특별회계 및 기금을 통합한 재정통계로서 순(純) 수입에서 순 지출을 뺀 금액을 말한다] 전망과 관리방안
9. 투자심사와 지방채 발행 대상사업
10. 그 밖에 대통령령으로 정하는 사항

④ 행정안전부장관은 매년 중기지방재정계획의 수립에 필요한 다음 각 호의 사항이 포함된 지침을 지방자치단체에 통보할 수 있다.

1. 국가의 재정운용방향
2. 관련 국가계획 및 지역계획
3. 중기지방재정계획의 수립에 필요한 그 밖의 정보
4. 중기지방재정계획 수립의 기준

- ⑤ 행정안전부장관은 관계 중앙관서의 장에게 제4항에 따른 지침의 작성에 필요한 정보를 제공하도록 요청할 수 있다. 이 경우 요청을 받은 관계 중앙관서의 장은 이에 협조하여야 한다.
- ⑥ 행정안전부장관은 제1항에 따른 각 지방자치단체의 중기지방재정계획을 기초로 매년 종합적인 중기지방재정계획을 수립하고, 국무회의에 보고하여야 한다. 이 경우 행정안전부장관은 지방자치단체의 의견을 최대한 반영하도록 노력하여야 한다.
- ⑦ 행정안전부장관은 제6항에 따라 종합적인 중기지방재정계획을 수립할 때에는 「국가재정법」에 따른 국가재정운용계획과의 연계성을 높일 수 있도록 관계 중앙관서의 장과 협의하여야 한다.
- ⑧ 중기지방재정계획을 변경하는 경우에는 제1항·제2항·제6항 및 제7항을 준용한다.
- ⑨ 중기지방재정계획의 수립에 관한 지방자치단체의 장의 자문에 응하도록 하기 위하여 각 지방자치단체에 지방재정계획심의위원회를 둔다.
- ⑩ 제9항에 따른 지방재정계획심의위원회의 구성 및 운영 등에 필요한 사항은 해당 지방자치단체의 조례로 정한다.
- ⑪ 지방자치단체의 장은 중기지방재정계획에 반영되지 아니한 사업에 대해서는 제37조에 따른 투자심사나 지방채 발행의 대상으로 해서는 아니 된다. 다만, 중기지방재정계획을 수립할 때에 반영하지 못할 불가피한 사유가 있는 경우는 예외로 한다.

□ 연 혁

- ('88년) 중기지방재정계획 수립 **법제화**(지방재정법)
- ('91년) 지방재정계획심의위원회 설치 및 **국무회의 보고 규정**
- ('93년) 국가계획 및 지역계획과 연동화 계획으로 운영
- ('95년) 계획수립 결과를 관계 부처에 통보, 협의 추진
- ('05년) 중기지방재정계획 **수립 시기 조정**(4월→11월)
- ('07년) 사업예산제도 운영과 연계하여 수립
- ('14년) 계획 미반영 사업은 투자심사, 지방채 발행 제한
- ('15년) 계획 수립기간 변경(다음 회계년도부터 5회계연도)

제2장

중기 재정운용 여건과 전망

- Ⅰ. 구정운영 기본방향
- Ⅱ. 일반현황
- Ⅲ. 대내외 경제여건
- Ⅳ. 우리 구 경제 여건 전망

II. 중기 재정운용 여건과 전망

1. 구정운영 기본방향

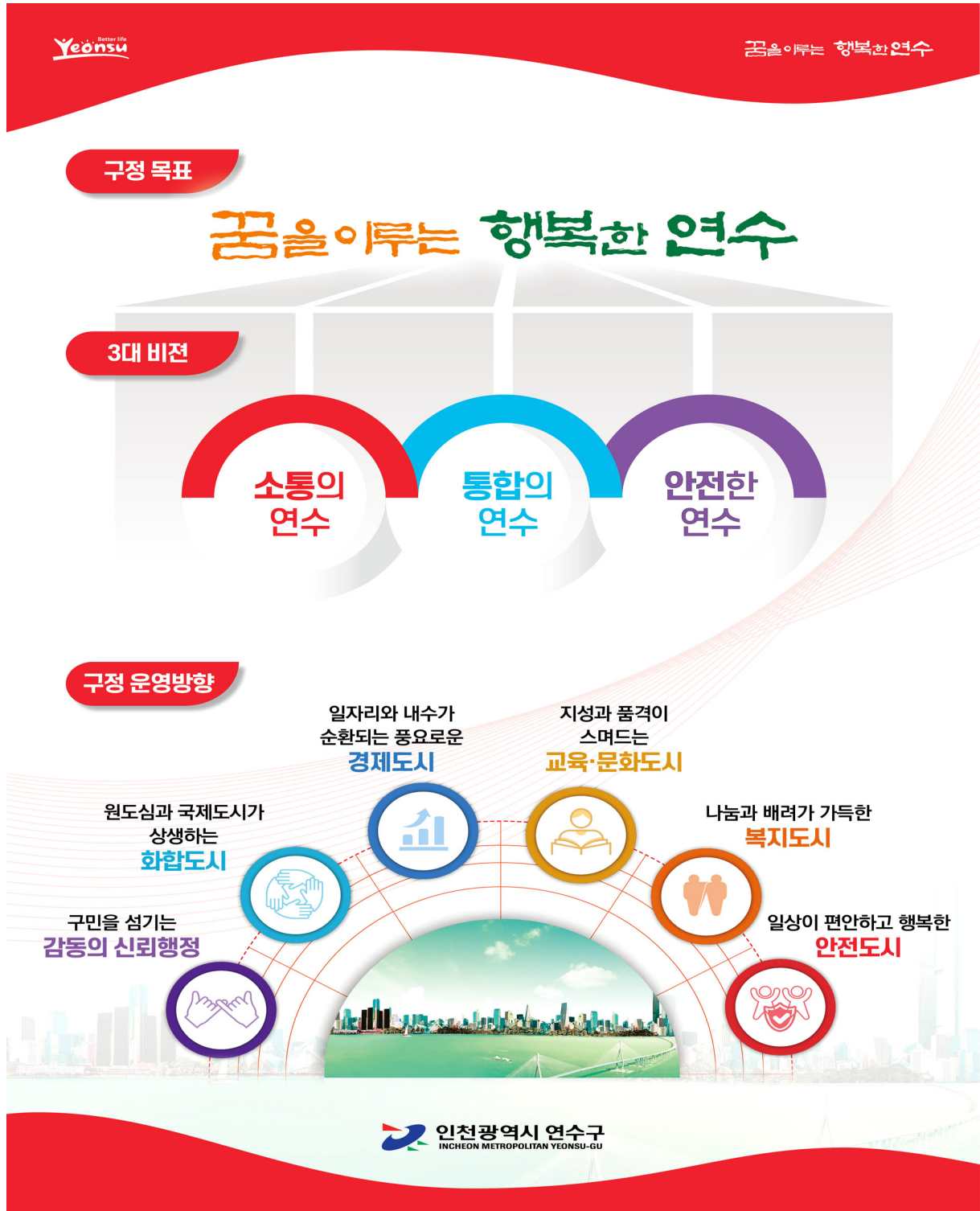

2

일반현황

[2023. 10. 31. 기준]

기본현황

- 면 적 56.19km²
- 인 구 390,896명
- 세 대 159,414세대
- 행정구역 15동 591통 3,203반

조직 및 인력

- 행정기구 4국 1단 3실 30과
1의회 1직속기관(3과 1센터) 1사업소 15동
- 공무원 정원 1,009명
[본청 639, 의회 26, 직속기관(보건소) 89, 사업소(도서관) 28, 동 227]

재정현황

2023년 제2회 추경예산 기준

- 예산총액 808,543백만원
[일반회계 791,978백만원, 특별회계 16,565백만원]

(단위: 백만원, %)

구 분	2023년 제2회		본 예산		증감액	증감률
	예산액	구성비	예산액	구성비		
합 계	808,543	100	779,247	100	29,296	3.76
일반회계	791,978	97.95	764,032	98.05	27,946	3.66
특별회계	16,565	2.05	15,215	1.95	1,350	8.87

- 분야별
재원배분

보건복지	일반행정	교육 문화관광	교통환경 농림해양	산업개발 지역개발	공공질서 안전	기타
56.31	8.6	6.08	9.18	5.6	1.09	13.14

3 대내외 경제여건¹⁾

□ (세계경제) 인플레이션이 둔화되는 가운데 성장세는 점차 개선

- OECD와 세계은행(WB)은 '23년 세계경제 성장률을 각각 2.7%, 2.1%로 기존 전망 대비 0.1%p, 0.4%p 상향 조정(OECD·WB, '23.6.6.~6.7.)
- 에너지가격 하락에 따른 인플레이션 둔화, 기업·소비심리 반등과 함께 중국 리오프닝 등으로 세계경제는 완만히 개선 예상(OECD, '23.6.7.)
- ※ OECD 평균 물가상승률 전망(%) : ('22) 7.8 → ('23) 6.1 → ('24) 4.7

□ (국내경제) 하반기 이후 경기여건 개선 예상, 다만 회복 속도는 당초 예상보다 완만할 전망

- 국내경제는 ('23년) 1.4%, ('24년) 2.3% 성장할 것으로 전망, 기존 전망치 대비 각각 △0.2%p, △0.1%p 하향 조정(한국은행 경제전망보고서, '23.6.30.)
- ※ '23년 한국경제 성장률 전망(%) : (IMF('23.4.)) 1.5, (OECD('23.6.)) 1.5, (한은('23.6.)) 1.4
- 하반기 이후 소비 회복세 지속 및 IT 경기 완화 등 수출 개선에 따라 경기 부진 완화가 예상되나, 회복 속도는 예상보다 더딜 전망
- 소비자물가는 '23년 중반까지는 기저효과가 크게 작용하면서 뚜렷한 둔화 흐름이 이어지겠으나, 그 이후로는 불확실성이 큰 상황

< 한국경제 주요 지표 전망(% , 6.30. 기준) >

	'22년	'23년	'24
경제성장률	2.6	1.4	2.3
민간소비	4.3	2.3	2.4
재화수출	3.4	0.4	3.3
소비자물가	5.1	3.5	2.4

1) OECD Economic Outlook('22.6월), WB Global Economic Prospects('22.6월), IMF World Economic Outlook Update('22.4월), 한국은행 경제전망보고서('22.5월)

4 우리구 재정여건 전망

세 입 국세수입 감소와 부동산 거래정체 등으로 세수 성장 불투명

- (지방세) 정부의 보유세 완화정책에 따른 주택공시가격 하락과 부동산 거래 정체 영향으로 최근 급격한 세입(재산세 등) 감소 현실화 등 세수 성장 불투명
- (세외수입) 경기변동에 영향을 덜 받는 경상적 세외수입의 증가 및 체납액 징수노력 강화로 점진적 확대 기대
- (이전수입) 부동산 거래량 정체 및 국세 수입 저조 등으로 부동산 교부세 및 市보통세(취득세 등) 감소전망에 따른 일반조정교부금 감소
 - * 23년 6월 국세수입 누계는 전년동기대비 △39.7조원(진도율 44.6%, '22년 55.1%)

< 2023~2027 국가재정운용계획 중 국세수입 전망('23.8월) >

'23년 400.5조 → '24년 367.4조 → '25년 401.3조 → '26년 423.2조 → '27년 444.9조

- (국·시비보조금) 일자리창출, 저출산·고령화 등 인구구조 변화 대응, 재난대비 등 의무 및 복지지출 확대에 따른 지속적인 증가 예상
 - * 기초연금(1인당 지원금액) : ('22) 307천원 → ('23) 323천원 → ('24) 339천원
 - * 기준중위소득증가율(4인 기준) : ('22) 5.02% → ('23) 5.47% → ('24) 6.09%

세 출 대형 건설사업 및 도시인프라 구축에 대한 세출 수요 증가

- (공약사항) 민선8기 주요 투자사업의 원활한 추진을 위한 효율적인 재원 배분
- (인구변화) 인구변화 대응에 따른 복지 수요 확대에 따른 보조사업 매칭 부담 증가
- (지역경제·일자리) 지역 일자리 창출, 소상공인 지원 등 민생경제 안정 지원 및 지역경제 활성화를 위한 재정소요 증가
- (사회안전망 및 재난예방 강화) 사회적 약자·취약계층 보호를 위한 사회안전망 강화 및 재해재난 대응을 위한 안전관련 예산 지속 확보

제3장

2024~2028년

중기지방재정계획 수립

- Ⅰ. 중기재정운용 방향
- Ⅱ. 중기재정계획 총괄
- Ⅲ. 분야별 정책방향 및 투자계획

Ⅲ. 2024~2028년 중기지방재정계획 수립

1 중기재정운용 방향

- ① **【재정 기초】** 어려운 재정여건에도 건전재정 기초는 흔들림 없이 견지
 - ※ (24년 전망) 구 지방세 및 市 조정교부금은 세수 성장 불투명, 세출 수요는 증가
- ② **【재정 정상화】** 재정낭비 요인 차단 → 꼭 필요한 분야에 투자
 - ('24년~'28년) 모든 사업 원점 재검토, 합리적인 자원 배분 지속 추진, 보조금 나눠먹기 차단, 행사성경비 절감 등
 - 법적·의무적 경비, 도시유지관리비 등 필수경비 전액 반영
- ③ **【중점 투자】** 세출구조조정을 통해 절감된 재원으로 중점투자 분야, 핵심 정책과제에 집중 투자
 - ① 신·구도심 균형발전
 - ② 복지·안전망 강화
 - ③ 환경·녹지도시 건설
 - ④ 소통·신뢰·미래 행정 구현

2 중기재정계획 총괄

1 세입·세출 총괄

(단위 : 백만원, %)

구분	중기재정계획					합계	비중	연평균 신장률
	2024년	2025년	2026년	2027년	2028년			
①세입	875,035	884,310	898,747	917,753	936,195	4,512,040	100	1.7
지방세수입	182,515	187,424	192,588	198,023	203,744	964,293	21	2.8
세외수입	57,808	60,681	61,267	62,910	64,547	307,213	7	2.8
경상적세외수입	43,488	46,141	46,498	47,950	49,398	233,476	5	3.2
임시적세외수입	7,697	7,807	7,919	8,036	8,147	39,607	1	1.4
지방행정제재·부과금	6,622	6,733	6,849	6,924	7,002	34,130	1	1.4
이전재원	547,483	553,671	560,590	571,195	581,969	2,814,909	62	1.5
보통교부세	0	0	0	0	0	0	0	
특별교부세	4,600	4,600	4,600	4,600	4,600	23,000	1	0
부동산교부세	13,000	13,247	13,499	13,755	14,017	67,517	1	1.9
조정교부금등	56,524	57,024	57,530	58,043	58,562	287,684	6	0.9
국고보조금	297,221	302,217	307,318	312,520	315,479	1,534,755	34	1.5
지역균형발전특별회계보조금	6,962	4,085	4,109	4,134	4,159	23,449	1	-12.1
시·도비보조금등	169,176	172,497	173,534	178,143	185,153	878,504	19	2.3
보전수입등및내부거래	87,229	82,534	84,303	85,625	85,935	425,625	9	-0.4
②경상지출	141,131	136,707	151,447	157,591	165,159	752,036	100	4
행정운영경비	91,705	94,454	98,131	100,768	103,215	488,272	65	3
인력운영비	87,017	89,694	92,714	95,171	97,783	462,379	61	3
기본경비	4,688	4,760	5,417	5,597	5,432	25,894	3	3.8
재무활동	44,877	40,327	42,207	44,699	45,305	217,415	29	0.2
내부거래지출	10,659	6,121	6,287	7,502	7,699	38,269	5	-7.8
보전지출	34,218	34,206	35,919	37,197	37,606	179,146	24	2.4
예비비	4,549	1,926	11,110	12,125	16,639	46,349	6	38.3
③투자가용재원(①-②)	733,905	747,603	747,300	760,161	771,036	3,760,005		1.2
④사업수요	733,905	747,603	747,300	760,161	771,036	3,760,005		1.2
⑤부족재원(④-③)	0	0	0	0	0	0		
재정규모(①+⑤)	875,035	884,310	898,747	917,753	936,195	4,512,040		1.7

② 재무 전망 및 관리계획

- 2024년 ~ 2028년 재정운용 시 투자가용재원이 있어 지방채발행 및 단기 차입 계획 없음
- 향후 부족재원이 발생할 경우에는 통합재정안정화 기금, 지방채 발행 한도액 범위 내에서 자원 확보할 계획임

③ 통합재정수지 전망과 관리방안

- 각 항목은 일반회계, 특별회계, 기금의 합계이며 순세계잉여금을 포함하고 내부거래를 제외한 금액
- 총수입에서 총지출과 순융자를 뺀 수치임
- 통합재정수지 산정 각 항목의 최근 추세 및 계획기간 중 세입·세출 전망치 등을 참조하여 작성

(단위 : 백만원)

구분	2021년 (최종예산)	2022년 (최종예산)	2023년 (당초예산)	중기전망				
				2024년	2025년	2026년	2027년	2028년
①통합재정규모	814,686	816,184	757,866	830,158	843,982	856,540	873,053	890,889
②총수입	815,255	817,265	758,360	833,666	845,878	858,612	876,361	894,561
③총지출	814,627	816,154	757,837	830,158	843,982	856,540	873,054	890,890
④용자지출(a)	60	30	30	0	0	0	0	0
⑤용자회수(b)	1	0	0	0	0	0	0	0
⑥순융자(c=a-b)	58	29	29	0	0	0	0	0
통합재정수지	569	1,081	493	3,508	1,895	2,072	3,307	3,671

4 회계별 계획

1. 총괄

(단위 : 백만원, %)

구분	중기재정계획					합계	비중	연평균 신장률
	2024년	2025년	2026년	2027년	2028년			
합계	875,035	884,310	898,747	917,753	936,195	4,512,040	100	1.7
일반회계	828,316	842,040	854,679	872,334	890,436	4,287,805	95	1.8
특별회계	15,817	14,250	14,340	14,432	14,525	73,364	1.6	-2.1
소계	15,817	14,250	14,340	14,432	14,525	73,364	1.6	-2.1
의료급여기금	806	806	806	806	806	4,028	0.1	0
발전소주변지역지원사업	105	105	105	105	105	523	0	0
지하수	105	115	126	136	147	628	0	8.8
천연가스생산기지주변지역 지원사업	2,125	2,125	2,125	2,125	2,125	10,626	0.2	0
폐기물처리시설 설치	1,823	73	128	185	243	2,452	0.1	-39.6
주차장	10,854	11,027	11,051	11,075	11,100	55,107	1.2	0.6
소계	30,902	28,020	29,727	30,987	31,234	150,871	3.3	0.3
통합재정안정화기금 (통합계정)	3,805	122	122	1,155	1,155	6,360	0.1	-25.8
중소기업육성기금	5,526	5,576	5,576	5,576	5,576	27,829	0.6	0.2
사회복지기금	6,562	6,562	6,562	6,562	6,562	32,809	0.7	0
양성평등기금	2,025	2,025	2,025	2,025	2,025	10,127	0.2	0
식품진흥기금	1,576	1,576	1,576	1,576	1,576	7,882	0.2	0
옥외광고발전기금	354	354	354	354	354	1,772	0	0
고향사랑기금	63	100	142	187	236	729	0	39
지역문화예술진흥기금	2,200	2,761	4,261	4,261	4,261	17,744	0.4	18
재난관리기금	8,790	8,942	9,109	9,290	9,487	45,618	1	1.9

2. 일반회계

○ 중기재정운용방향 : 자주재원 확충 및 구민이 체감하는 핵심 정책과제에 합리적인 자원 배분

(단위 : 백만원, %)

구분	중기재정계획					합계	비중	연평균 신장률
	2024년	2025년	2026년	2027년	2028년			
①세입	828,316	842,040	854,679	872,334	890,436	4,287,805	100	1.8
지방세수입	182,515	187,424	192,588	198,023	203,744	964,293	22	2.8
세외수입	49,332	52,108	52,665	54,279	55,886	264,269	6	3.2
경상적세외수입	41,708	44,280	44,623	46,061	47,495	224,167	5	3.3
임시적세외수입	4,831	4,925	5,023	5,124	5,219	25,122	1	1.9
지방행정제재·부과금	2,792	2,903	3,019	3,094	3,172	14,980	0	3.2
이전재원	545,503	551,542	558,461	569,066	579,840	2,804,412	65	1.5
보통교부세	0	0	0	0	0	0	0	
특별교부세	4,600	4,600	4,600	4,600	4,600	23,000	1	0
부동산교부세	13,000	13,247	13,499	13,755	14,017	67,517	2	1.9
조정교부금등	56,524	57,024	57,530	58,043	58,562	287,684	7	0.9
국고보조금	296,514	301,515	306,615	311,818	314,777	1,531,238	36	1.5
지역균형발전특별회계보조금	6,962	4,085	4,109	4,134	4,159	23,449	1	-12.1
시·도비보조금등	167,903	171,070	172,107	176,716	183,727	871,524	20	2.3
보전수입등및내부거래	50,966	50,966	50,966	50,966	50,966	254,831	6	0
②경상지출	102,611	105,625	111,690	116,525	123,797	560,247	100	4.8
행정운영경비	90,258	92,965	96,599	99,192	101,593	480,607	86	3
인력운영비	85,570	88,205	91,182	93,595	96,161	454,713	81	3
기본경비	4,688	4,760	5,417	5,597	5,432	25,894	5	3.8
재무활동	11,601	11,860	12,041	13,283	13,653	62,438	11	4.2
내부거래지출	1,754	1,999	2,165	3,380	3,577	12,876	2	19.5
보전지출	9,847	9,860	9,876	9,903	10,076	49,562	9	0.6
예비비	753	800	3,050	4,050	8,550	17,203	3	83.6
③투자가용재원(①-②)	725,705	736,416	742,989	755,808	766,640	3,727,558		1.4
④사업수요	725,705	736,416	742,989	755,808	766,640	3,727,558		1.4
⑤부족재원(④-③)	0	0	0	0	0	0		
재정규모(①+⑤)	828,316	842,040	854,679	872,334	890,436	4,287,805		1.8

3. 특별회계

(단위 : 백만원, %)

구분	중기재정계획					합계	비중	연평균 신장률
	2024년	2025년	2026년	2027년	2028년			
①세입	15,817	14,250	14,340	14,432	14,525	73,364	100	-2.1
지방세수입	0	0	0	0	0	0	0	
세외수입	7,508	7,551	7,576	7,601	7,627	37,864	52	0.4
경상적세외수입	849	879	892	905	918	4,444	6	2
임시적세외수입	2,829	2,841	2,854	2,866	2,879	14,270	19	0.4
지방행정제재·부과금	3,830	3,830	3,830	3,830	3,830	19,150	26	0
이전재원	1,935	2,084	2,084	2,084	2,084	10,269	14	1.9
국고보조금	707	702	702	702	702	3,517	5	-0.2
시·도비보조금등	1,227	1,381	1,381	1,381	1,381	6,752	9	3
보전수입등및내부거래	6,374	4,616	4,681	4,747	4,814	25,231	34	-6.8
②경상지출	9,071	4,638	11,614	11,673	11,733	48,730	100	6.6
행정운영경비	1,447	1,489	1,532	1,576	1,622	7,666	16	2.9
인력운영비	1,447	1,489	1,532	1,576	1,622	7,666	16	2.9
기본경비	0	0	0	0	0	0	0	
재무활동	3,828	2,023	2,023	2,023	2,023	11,918	24	-14.7
내부거래지출	3,805	2,000	2,000	2,000	2,000	11,805	24	-14.9
보전지출	23	23	23	23	23	113	0	0
예비비	3,797	1,126	8,060	8,075	8,089	29,146	60	20.8
③투자가용재원(①-②)	6,746	9,612	2,726	2,758	2,792	24,635		-19.8
④사업수요	6,746	9,612	2,726	2,758	2,792	24,635		-19.8
⑤부족재원(④-③)	0	0	0	0	0	0		
재정규모(①+⑤)	15,817	14,250	14,340	14,432	14,525	73,364		-2.1

3-1. 의료급여기금 특별회계

○ 중기재정운용방향 : 저소득층 주민의 의료비 부담완화로 의료사각지대 해소

(단위 : 백만원, %)

구분	중기재정계획					합계	비중	연평균 성장률
	2024년	2025년	2026년	2027년	2028년			
①세입	806	806	806	806	806	4,028	100	0.0
세외수입	23	23	23	23	23	113	3	0
경상적세외수입	3	3	3	3	3	13	0	0
임시적세외수입	10	10	10	10	10	50	1	0
지방행정제재·부과금	10	10	10	10	10	50	1	0
이전재원	783	783	783	783	783	3,915	97	0
국고보조금	620	620	620	620	620	3,100	77	0
시·도비보조금등	163	163	163	163	163	815	20	0
보전수입등및내부거래	0	0	0	0	0	1	0	0
②경상지출	23	23	23	23	23	113	100	0
재무활동	23	23	23	23	23	113	100	0
보전지출	23	23	23	23	23	113	100	0
③투자가용재원(①-②)	783	783	783	783	783	3,915		0
④사업수요	783	783	783	783	783	3,915		0
⑤부족재원(④-③)	0	0	0	0	0	0		0
재정규모(①+⑤)	806	806	806	806	806	4,028		0

3-2. 발전소주변지역지원사업 특별회계

○ 중기재정운용방향 : 발전소주변지역주민의 공공·사회·주민복지사업 추진

(단위 : 백만원, %)

구분	중기재정계획					합계	비중	연평균 신장률
	2024년	2025년	2026년	2027년	2028년			
①세입	105	105	105	105	105	523	100	0
세외수입	1	1	1	1	1	5	1	0
경상적세외수입	1	1	1	1	1	5	1	0
이전재원	83	83	83	83	83	413	79	0
국고보조금	83	83	83	83	83	413	79	0
보전수입등및내부거래	21	21	21	21	21	105	20	0
②경상지출	105	105	105	105	105	523	100	0
예비비	105	105	105	105	105	523	100	0
③투자비용재원(①-②)	0	0	0	0	0	0		
④사업수요	0	0	0	0	0	0		
⑤부족재원(④-③)	0	0	0	0	0	0		
재정규모(①+⑤)	105	105	105	105	105	523		0

3-3. 천연가스생산기지주변지역지원사업 특별회계

○ 중기재정운용방향 : 주변지역 발전과 주민복리증진을 위한 지원사업의 효율적 수행

(단위 : 백만원, %)

구분	중기재정계획					합계	비중	연평균 신장률
	2024년	2025년	2026년	2027년	2028년			
①세입	2,125	2,125	2,125	2,125	2,125	10,626	100	0
세외수입	2,020	2,020	2,020	2,020	2,020	10,100	95	0
경상적세외수입	20	20	20	20	20	100	1	0
임시적세외수입	2,000	2,000	2,000	2,000	2,000	10,000	94	0
보전수입등및내부거래	105	105	105	105	105	526	5	0
②경상지출	2,125	2,125	2,125	2,125	2,125	10,626	100	0
재무활동	2,000	2,000	2,000	2,000	2,000	10,000	94	0
내부거래지출	2,000	2,000	2,000	2,000	2,000	10,000	94	0
예비비	125	125	125	125	125	626	6	0
③투자비용재원(①-②)	0	0	0	0	0	0		
④사업수요	0	0	0	0	0	0		
⑤부족재원(④-③)	0	0	0	0	0	0		
재정규모(①+⑤)	2,125	2,125	2,125	2,125	2,125	10,626		0

3-4. 폐기물처리시설 설치 특별회계

○ 중기재정운용방향 : 폐기물처리시설 설치 촉진 및 주변지역 지원등에 관한 법률에 따라 부과한 폐기물처리시설 설치 부담금의 효율적인 운용 및 관리

(단위 : 백만원. %)

구분	중기재정계획					합계	비중	연평균 신장률
	2024년	2025년	2026년	2027년	2028년			
①세입	1,823	73	128	185	243	2,452	100	-39.6
세외수입	36	55	56	57	58	261	11	12.5
경상적세외수입	36	55	56	57	58	261	11	12.5
보전수입등및내부거래	1,787	18	73	128	185	2,192	89	-43.3
②경상지출	1,823	73	128	185	243	2,452	100	-39.6
재무활동	1,805	0	0	0	0	1,805	74	-100
내부거래지출	1,805	0	0	0	0	1,805	74	-100
예비비	18	73	128	185	243	647	26	91.1
③투자가용재원(①-②)	0	0	0	0	0	0		
④사업수요	0	0	0	0	0	0		
⑤부족재원(④-③)	0	0	0	0	0	0		
재정규모(①+⑤)	1,823	73	128	185	243	2,452		-39.6

3-5. 지하수 특별회계

○ 중기재정운용 방향 : 원인자 부담금 징수 철저, 적정 하수처리 환경조성

(단위 : 백만원. %)

구분	중기재정계획					합계	비중	연평균 신장률
	2024년	2025년	2026년	2027년	2028년			
①세입	105	115	126	136	147	628	100	8.8
세외수입	21	21	21	21	21	104	17	0
경상적세외수입	1	1	1	1	1	4	1	0
지방행정제재·부과금	20	20	20	20	20	100	16	0
보전수입등및내부거래	84	94	105	115	126	524	83	10.7
②경상지출	85	103	113	124	134	560	100	12
예비비	85	103	113	124	134	560	100	12
③투자가용재원(①-②)	19	12	12	12	12	68		-10.7
④사업수요	19	12	12	12	12	68		-10.7
⑤부족재원(④-③)	0	0	0	0	0	0		
재정규모(①+⑤)	105	115	126	136	147	628		8.8

3-6. 주차장 특별회계

○ 중기재정운용 방향 : 주차장법 및 도로교통법에 의한 수입으로 불법주정차 단속 및 주차장 설치로 주차장의 효율적 관리 운영

(단위 : 백만원, %)

구분	중기재정계획					합계	비중	연평균 신장률
	2024년	2025년	2026년	2027년	2028년			
①세입	10,854	11,027	11,051	11,075	11,100	55,107	100	0.6
세외수입	5,408	5,432	5,456	5,480	5,505	27,281	50	0.4
경상적세외수입	789	801	812	824	836	4,062	7	1.5
임시적세외수입	819	831	844	856	869	4,220	8	1.5
지방행정제재·부과금	3,800	3,800	3,800	3,800	3,800	19,000	34	0
이전재원	1,069	1,218	1,218	1,218	1,218	5,942	11	3.3
국고보조금	5	0	0	0	0	5	0	-100
시·도비보조금등	1,064	1,218	1,218	1,218	1,218	5,937	11	3.4
보전수입등및내부거래	4,377	4,377	4,377	4,377	4,377	21,884	40	0
②경상지출	4,910	2,210	9,120	9,112	9,104	34,456	100	16.7
행정운영경비	1,447	1,489	1,532	1,576	1,622	7,666	22	2.9
인력운영비	1,447	1,489	1,532	1,576	1,622	7,666	22	2.9
예비비	3,463	721	7,588	7,536	7,482	26,790	78	21.2
③투자가용재원(①-②)	5,944	8,817	1,931	1,963	1,997	20,652		-23.9
④사업수요	5,944	8,817	1,931	1,963	1,997	20,652		-23.9
⑤부족재원(④-③)	0	0	0	0	0	0		
재정규모(①+⑤)	10,854	11,027	11,051	11,075	11,100	55,107		0.6

4. 기금

(단위 : 백만원. %)

구분	중기재정계획					합계	비중	연평균 신장률
	2024년	2025년	2026년	2027년	2028년			
①세입	30,902	28,020	29,727	30,987	31,234	150,871	100	0.3
세외수입	967	1,022	1,026	1,030	1,034	5,080	3	1.7
경상적세외수입	930	982	983	984	985	4,865	3	1.4
임시적세외수입	37	40	43	46	49	215	0	7.3
이전재원	46	46	46	46	46	228	0	0
시·도비보조금등	46	46	46	46	46	228	0	0
보전수입등및내부거래	29,889	26,952	28,656	29,912	30,154	145,563	96	0.2
②경상지출	29,449	26,445	28,143	29,393	29,629	143,059	100	0.2
재무활동	29,449	26,445	28,143	29,393	29,629	143,059	100	0.2
내부거래지출	5,100	2,122	2,122	2,122	2,122	13,588	9	-19.7
보전지출	24,349	24,323	26,021	27,271	27,507	129,471	91	3.1
③투자가용재원(①-②)	1,453	1,575	1,585	1,594	1,605	7,812		2.5
④사업수요	1,453	1,575	1,585	1,594	1,605	7,812		2.5
⑤부족재원(④-③)	0	0	0	0	0	0		
재정규모(①+⑤)	30,902	28,020	29,727	30,987	31,234	150,871		0.3

4-1. 통합재정안정화기금

○ 중기재정운용 방향 : 회계연도간 재정수입 불균형 조정 및 재원의 효율적 활용을 위해 여유자금을 통합적으로 관리

(단위 : 백만원. %)

구분	중기재정계획					합계	비중	연평균 신장률
	2024년	2025년	2026년	2027년	2028년			
①세입	3,805	122	122	1,155	1,155	6,360	100	-25.8
세외수입	0	29	29	29	29	116	2	
경상적세외수입	0	29	29	29	29	116	2	
보전수입등및내부거래	3,805	93	93	1,126	1,126	6,244	98	-26.2
②경상지출	3,805	122	122	1,155	1,155	6,360	100	-25.8
재무활동	3,805	122	122	1,155	1,155	6,360	100	-25.8
내부거래지출	3,100	122	122	122	122	3,588	56	-55.5
보전지출	705	0	0	1,033	1,033	2,772	44	10
③투자가용재원(①-②)	0	0	0	0	0	0		
④사업수요	0	0	0	0	0	0		
⑤부족재원(④-③)	0	0	0	0	0	0		
재정규모(①+⑤)	3,805	122	122	1,155	1,155	6,360		-25.8

4-2. 중소기업육성기금

○ 중기재정운용 방향 : 중소기업 육성기금을 통한 관내 중소기업 육성 지원

(단위 : 백만원. %)

구분	중기재정계획					합계	비중	연평균 신장률
	2024년	2025년	2026년	2027년	2028년			
①세입	5,526	5,576	5,576	5,576	5,576	27,829	100	0.2
세외수입	202	200	200	200	200	1,002	4	-0.3
경상적세외수입	202	200	200	200	200	1,002	4	-0.3
보전수입등및내부거래	5,324	5,376	5,376	5,376	5,376	26,827	96	0.2
②경상지출	5,376	5,376	5,376	5,376	5,376	26,879	100	0
재무활동	5,376	5,376	5,376	5,376	5,376	26,879	100	0
보전지출	5,376	5,376	5,376	5,376	5,376	26,879	100	0
③투자가용재원(①-②)	151	200	200	200	200	951		7.4
④사업수요	151	200	200	200	200	951		7.4
⑤부족재원(④-③)	0	0	0	0	0	0		
재정규모(①+⑤)	5,526	5,576	5,576	5,576	5,576	27,829		0.2

4-3. 사회복지기금

○ 중기재정운용 방향 : 사회복지사업 및 자활사업의 효율적 추진, 저소득지원을 통한 계층간 양극화해소, 노인복지 증진

(단위 : 백만원. %)

구분	중기재정계획					합계	비중	연평균 신장률
	2024년	2025년	2026년	2027년	2028년			
①세입	6,562	6,562	6,562	6,562	6,562	32,809	100	0
세외수입	190	190	190	190	190	950	3	0
경상적세외수입	186	186	186	186	186	930	3	0
임시적세외수입	4	4	4	4	4	20	0	0
보전수입등및내부거래	6,372	6,372	6,372	6,372	6,372	31,859	97	0
②경상지출	5,975	5,975	5,975	5,975	5,975	29,876	100	0
재무활동	5,975	5,975	5,975	5,975	5,975	29,876	100	0
보전지출	5,975	5,975	5,975	5,975	5,975	29,876	100	0
③투자가용재원(①-②)	587	587	587	587	587	2,933		0
④사업수요	587	587	587	587	587	2,933		0
⑤부족재원(④-③)	0	0	0	0	0	0		
재정규모(①+⑤)	6,562	6,562	6,562	6,562	6,562	32,809		0

4-4. 양성평등기금

○ 중기재정운용 방향 : 양성평등 촉진과 여성발전을 위한 정책의 원활한 추진

(단위 : 백만원. %)

구분	중기재정계획					합계	비중	연평균 신장률
	2024년	2025년	2026년	2027년	2028년			
①세입	2,025	2,025	2,025	2,025	2,025	10,127	100	0
세외수입	80	80	80	80	80	400	4	0
경상적세외수입	80	80	80	80	80	400	4	0
보전수입등및내부거래	1,945	1,945	1,945	1,945	1,945	9,727	96	0
②경상지출	1,994	1,994	1,994	1,994	1,994	9,972	100	0
재무활동	1,994	1,994	1,994	1,994	1,994	9,972	100	0
보전지출	1,994	1,994	1,994	1,994	1,994	9,972	100	0
③투자가용재원(①-②)	31	31	31	31	31	155		0
④사업수요	31	31	31	31	31	155		0
⑤부족재원(④-③)	0	0	0	0	0	0		
재정규모(①+⑤)	2,025	2,025	2,025	2,025	2,025	10,127		0

4-5. 식품진흥기금

○ 중기재정운용 방향 : 식품위생과 국민의 영양수준 향상과 식품발전에 기여

(단위 : 백만원. %)

구분	중기재정계획					합계	비중	연평균 신장률
	2024년	2025년	2026년	2027년	2028년			
①세입	1,576	1,576	1,576	1,576	1,576	7,882	100	0
세외수입	119	119	119	119	119	595	8	0
경상적세외수입	119	119	119	119	119	595	8	0
이전재원	46	46	46	46	46	228	3	0
시·도비보조금등	46	46	46	46	46	228	3	0
보전수입등및내부거래	1,412	1,412	1,412	1,412	1,412	7,060	90	0
②경상지출	1,448	1,448	1,448	1,448	1,448	7,238	100	0
재무활동	1,448	1,448	1,448	1,448	1,448	7,238	100	0
보전지출	1,448	1,448	1,448	1,448	1,448	7,238	100	0
③투자가용재원(①-②)	129	129	129	129	129	645		0
④사업수요	129	129	129	129	129	645		0
⑤부족재원(④-③)	0	0	0	0	0	0		
재정규모(①+⑤)	1,576	1,576	1,576	1,576	1,576	7,882		0

4-6. 옥외광고발전기금

○ 중기재정운용방향 : 옥외광고물 정비를 통해 아름답고 쾌적한 생활환경 조성

(단위 : 백만원. %)

구분	중기재정계획					합계	비중	연평균 신장률
	2024년	2025년	2026년	2027년	2028년			
①세입	354	354	354	354	354	1,772	100	0
세외수입	17	17	17	17	17	84	5	0
경상적세외수입	17	17	17	17	17	84	5	0
보전수입등및내부거래	338	338	338	338	338	1,688	95	0
②경상지출	326	326	326	326	326	1,632	100	0
재무활동	326	326	326	326	326	1,632	100	0
보전지출	326	326	326	326	326	1,632	100	0
③투자가용재원(①-②)	28	28	28	28	28	140		0
④사업수요	28	28	28	28	28	140		0
⑤부족재원(④-③)	0	0	0	0	0	0		
재정규모(①+⑤)	354	354	354	354	354	1,772		0

4-7. 고향사랑기금

○ 중기재정운용 방향 : 모금 접수한 고향사랑기부금의 효율적인 관리 및 운용

(단위 : 백만원. %)

구분	중기재정계획					합계	비중	연평균 신장률
	2024년	2025년	2026년	2027년	2028년			
①세입	63	100	142	187	236	729	100	39
세외수입	33	37	42	45	49	206	28	10.2
경상적세외수입	0	1	3	3	4	11	2	86.1
임시적세외수입	33	36	39	42	45	195	27	8.1
보전수입등및내부거래	30	63	100	142	187	523	72	58.1
②경상지출	63	100	142	187	236	729	100	39
재무활동	63	100	142	187	236	729	100	39
보전지출	63	100	142	187	236	729	100	39
③투자가용재원(①-②)	0	0	0	0	0	0		
④사업수요	0	0	0	0	0	0		
⑤부족재원(④-③)	0	0	0	0	0	0		
재정규모(①+⑤)	63	100	142	187	236	729		39

4-8. 지역문화예술진흥기금

○ 중기재정운용 방향 : 지역문화 예술진흥을 위한 사업 또는 활동 지원

(단위 : 백만원. %)

구분	중기재정계획					합계	비중	연평균 신장률
	2024년	2025년	2026년	2027년	2028년			
①세입	2,200	2,761	4,261	4,261	4,261	17,744	100	18
세외수입	89	113	113	113	113	539	3	6.2
경상적세외수입	89	113	113	113	113	539	3	6.2
보전수입등및내부거래	2,111	2,649	4,149	4,149	4,149	17,206	97	18.4
②경상지출	2,150	2,649	4,149	4,149	4,149	17,244	100	17.9
재무활동	2,150	2,649	4,149	4,149	4,149	17,244	100	17.9
내부거래지출	2,000	2,000	2,000	2,000	2,000	10,000	58	0
보전지출	150	649	2,149	2,149	2,149	7,244	42	94.7
③투자비용재원(①-②)	50	113	113	113	113	500		22.5
④사업수요	50	113	113	113	113	500		22.5
⑤부족재원(④-③)	0	0	0	0	0	0		
재정규모(①+⑤)	2,200	2,761	4,261	4,261	4,261	17,744		18

4-9. 재난관리기금

○ 중기재정운용방향 : 재난 사전대비 및 응급복구 재원활용으로 안전한 도시구현

(단위 : 백만원. %)

구분	중기재정계획					합계	비중	연평균 신장률
	2024년	2025년	2026년	2027년	2028년			
①세입	8,790	8,942	9,109	9,290	9,487	45,618	100	1.9
세외수입	238	238	238	238	238	1,188	3	0
경상적세외수입	238	238	238	238	238	1,188	3	0
보전수입등및내부거래	8,552	8,705	8,871	9,052	9,250	44,430	97	2
②경상지출	8,312	8,455	8,611	8,782	8,970	43,129	100	1.9
재무활동	8,312	8,455	8,611	8,782	8,970	43,129	100	1.9
보전지출	8,312	8,455	8,611	8,782	8,970	43,129	100	1.9
③투자비용재원(①-②)	478	488	498	508	518	2,489		2
④사업수요	478	488	498	508	518	2,489		2
⑤부족재원(④-③)	0	0	0	0	0	0		
재정규모(①+⑤)	8,790	8,942	9,109	9,290	9,487	45,618		1.9

5 분야별 계획

(단위: 백만원, %)

구분	중기재정계획					합계	비중	연평균 신장률
	2024년	2025년	2026년	2027년	2028년			
합계	875,035	884,310	898,747	917,753	936,195	4,512,040	100	1.7
일반공공행정	53,726	53,732	66,157	69,245	69,670	312,530	6.9	6.7
입법및선거관리	1,050	1,083	1,465	1,440	1,984	7,021	0.2	17.3
지방행정·재정지원	28,313	23,350	24,568	28,912	31,764	136,907	3	2.9
일반행정	24,364	29,299	40,124	38,893	35,922	168,602	3.7	10.2
공공질서및안전	15,481	15,509	18,080	18,728	19,886	87,686	1.9	6.5
재난방재·민방위	15,481	15,509	18,080	18,728	19,886	87,686	1.9	6.5
교육	15,209	15,102	14,993	15,739	15,964	77,008	1.7	1.2
유아및초중등교육	12,317	12,412	12,961	13,216	13,389	64,296	1.4	2.1
고등교육	1,000	1,000	0	0	0	2,000	0	-100
평생·직업교육	1,892	1,690	2,031	2,524	2,575	10,712	0.2	8
문화및관광	63,492	64,985	45,046	32,800	22,685	229,009	5.1	-22.7
문화예술	38,714	36,184	23,667	20,020	16,655	135,240	3	-19
관광	3,225	11	11	66	20	3,333	0.1	-71.9
체육	20,175	28,773	21,253	12,430	5,706	88,338	2	-27.1
문화재	18	18	115	283	305	739	0	102.4
문화및관광일반	1,359	0	0	0	0	1,359	0	-100
환경	48,019	51,218	53,404	60,400	63,169	276,210	6.1	7.1
상하수도·수질	115	121	400	1,976	1,934	4,546	0.1	102.5
폐기물	45,101	48,442	50,048	55,154	57,605	256,349	5.7	6.3
대기	514	310	324	477	673	2,297	0.1	7
자연	2,046	2,113	2,214	2,315	2,416	11,105	0.2	4.2
환경보호일반	243	231	418	479	542	1,912	0	22.2
사회복지	500,300	512,860	511,230	524,635	538,089	2,587,113	57.3	1.8
기초생활보장	82,192	84,428	87,140	90,467	92,542	436,769	9.7	3
취약계층지원	86,735	87,699	94,202	94,134	95,532	458,302	10.2	2.4
보육·가족및여성	149,525	149,640	151,218	153,804	155,887	760,074	16.8	1
노인·청소년	162,794	176,140	165,334	172,260	180,260	856,788	19	2.6

구분	증기재정계획					합계	비중	연평균 신장률
	2024년	2025년	2026년	2027년	2028년			
노동	2,085	1,083	2,202	2,559	2,173	10,102	0.2	1
보훈	10,564	7,810	4,903	5,002	5,106	33,385	0.7	-16.6
사회복지일반	6,403	6,061	6,232	6,409	6,589	31,693	0.7	0.7
보건	20,486	20,326	23,917	25,649	25,265	115,642	2.6	5.4
보건의료	17,742	17,540	21,114	22,831	22,434	101,660	2.3	6
식품의약품안전	2,744	2,786	2,803	2,819	2,831	13,983	0.3	0.8
농림해양수산	855	711	2,022	5,721	3,840	13,149	0.3	45.6
농업·농촌	703	568	796	856	962	3,885	0.1	8.1
임업·산촌	118	110	1,193	4,831	2,845	9,097	0.2	121.7
해양수산·어촌	35	33	33	33	33	167	0	-1.1
산업·중소기업및에너지	8,294	8,340	8,351	9,208	9,357	43,550	1	3.1
산업진흥·고도화	566	617	619	1,486	1,625	4,914	0.1	30.1
에너지및자원개발	111	115	115	115	115	570	0	0.9
산업·중소기업일반	7,617	7,607	7,617	7,607	7,617	38,067	0.8	0
교통및물류	20,432	24,185	20,931	19,552	20,448	105,547	2.3	0
도로	13,174	14,040	16,382	14,856	15,726	74,179	1.6	4.5
대중교통·물류등기타	7,257	10,144	4,549	4,695	4,722	31,367	0.7	-10.2
국토및지역개발	32,821	21,367	25,898	23,771	28,625	132,482	2.9	-3.4
지역및도시	32,821	21,367	25,898	23,771	28,625	132,482	2.9	-3.4
예비비	4,216	1,521	10,588	11,536	15,982	43,843	1	39.5
예비비	4,216	1,521	10,588	11,536	15,982	43,843	1	39.5
기타	91,705	94,454	98,131	100,768	103,215	488,272	10.8	3
기타	91,705	94,454	98,131	100,768	103,215	488,272	10.8	3

6 의무지출 및 재량지출

1. 의무지출 규모 및 산출내역

- '24~'28 중기지방재정계획 의무지출 규모는 34,285억원 수준으로,
- 법정지출은 인력운영비, 행정운영 기본경비, 의회관련 경비 등 7,027억원 수준이며
- 국고보조금 및 시비보조금의 보조의무 지출은 27,255억원 수준임

(단위: 백만원)

구분	중기재정계획					합계
	2024년	2025년	2026년	2027년	2028년	
의무지출	675,020	676,353	676,757	694,677	705,742	3,428,549
법정의무	126,797	126,621	142,783	149,007	157,573	702,781
보조의무	548,223	549,732	533,772	545,669	548,169	2,725,565
이자의무	0	0	201	0	0	201

2. 재량지출 규모 및 산출내역

- '24~'28 중기지방재정계획 재량지출 규모는 10,834억원 수준임

(단위: 백만원)

구분		중기재정계획				
분야	부문	2024년	2025년	2026년	2027년	2028년
재량지출	합계	200,015	207,957	221,990	223,076	230,453
(010)일반공공행정	계	34,883	35,263	45,552	46,412	45,682
	(011)입법및선거관리	189	192	353	232	466
	(013)지방행정·재정지원	17,335	13,064	14,237	17,260	19,698
	(016)일반행정	17,359	22,007	30,962	28,921	25,518
(020)공공질서및안전	계	787	308	830	961	1,172
	(025)재난방재·민방위	787	308	830	961	1,172
(050)교육	계	14,726	14,758	14,341	15,021	15,335
	(051)유아및초중등교육	11,834	12,067	12,610	12,857	13,024
	(052)고등교육	1,000	1,000	0	0	0
	(053)평생·직업교육	1,892	1,690	1,731	2,164	2,312
(060)문화및관광	계	32,962	28,824	24,434	20,982	17,733
	(061)문화예술	26,122	26,550	22,123	18,228	14,695

구분		중기재정계획				
분야	부문	2024년	2025년	2026년	2027년	2028년
(060)문화및 관광	(062)관광	3,225	11	11	1	0
	(063)체육	2,240	2,248	2,285	2,737	3,023
	(064)문화재	16	16	16	16	14
	(065)문화및관광일반	1,359	0	0	0	0
(070)환경	계	40,557	44,126	45,913	50,893	53,194
	(071)상하수도·수질	93	111	385	1,966	1,919
	(072)폐기물	40,214	43,776	45,271	48,492	50,793
	(073)대기	27	28	29	180	205
	(074)자연	0	0	0	0	0
	(076)환경보호일반	223	211	228	254	277
(080)사회복지	계	35,153	38,025	31,398	28,522	29,352
	(081)기초생활보장	5,330	5,339	5,375	5,411	5,419
	(082)취약계층지원	1,619	1,389	4,980	1,372	1,438
	(084)보육·가족및여성	8,742	7,299	7,358	8,223	8,685
	(085)노인·청소년	9,761	17,144	9,795	9,587	9,741
	(086)노동	239	214	219	225	329
	(087)보훈	8,335	5,493	2,495	2,500	2,504
	(089)사회복지일반	1,127	1,146	1,175	1,205	1,235
(090)보건	계	4,917	4,688	6,169	7,066	7,342
	(091)보건의료	3,101	2,866	4,331	5,214	5,478
	(093)식품의약품안전	1,815	1,822	1,838	1,852	1,864
(100)농림해양수산	계	251	116	1,072	1,134	3,001
	(101)농업·농촌	186	51	279	339	445
	(102)임업·산촌	62	62	790	792	2,553
	(103)해양수산·어촌	3	3	3	3	3
(110)산업·중소기업 및 에너지	계	8,096	8,136	8,146	8,836	8,984
	(114)산업진흥·고도화	430	479	480	1,180	1,317
	(115)에너지및자원개발	49	49	49	49	49
	(116)산업·중소기업일반	7,617	7,607	7,617	7,607	7,617
(120)교통및물류	계	14,790	19,997	18,492	17,151	17,940
	(121)도로	9,546	12,175	13,957	12,471	13,233
	(126)대중교통·물류등기 타	5,244	7,822	4,534	4,680	4,706
(140)국토및지역개발	계	7,829	8,463	19,809	20,204	24,916
	(142)지역및도시	7,829	8,463	19,809	20,204	24,916
(900)기타	계	5,065	5,253	5,834	5,894	5,803
	(901)기타	5,065	5,253	5,834	5,894	5,803

7 지역통합재정통계

○ '24~'28계획 지역통합재정통계 규모는 46,265억원 수준임

(단위: 백만원, %)

구분	2023년 (전년도예산)	중기전망				
		2024년	2025년	2026년	2027년	2028년
총계	813,781	896,550	906,795	921,217	941,255	960,779
일반회계	756,005	828,316	842,040	854,679	872,334	890,436
특별회계	14,688	15,817	14,250	14,340	14,432	14,525
기타특별회계	14,688	15,817	14,250	14,340	14,432	14,525
공기업특별회계	0	0	0	0	0	0
교육청특별회계	0	0	0	0	0	0
기금	24,190	30,902	28,020	29,727	30,987	31,234
일반지자체기금	24,190	30,902	28,020	29,727	30,987	31,234
교육청기금	0	0	0	0	0	0
공사공단	15,750	16,868	17,712	18,597	19,527	20,504
출자출연기관	3,147	4,647	4,773	3,872	3,975	4,080

3 분야별 정책방향 및 투자계획

1. 일반공공행정 분야

① 정책방향

- 직원 복지 향상을 통한 직원 사기진작 및 생산성 향상
- 우수인재 육성을 위한 자체특수교육 강화로 직원 역량 제고 및 연수구 행정력의 동반성장 도모
- 주민과 소통하는 복합청사 건립 및 체계적인 청사시설 관리
- 건전하고 계획적인 재정 운용으로 투명성·효율성 제고
- 정보시스템의 효율적·안정적 운영으로 365일 무중단 행정서비스 구현
- 노후 전산장비 교체 및 정보인프라 강화를 통한 업무 효율성 증진
- 원스톱 민원처리체계 확대로 고객 중심의 민원 행정서비스 실현

② 투자계획

(단위: 백만원, %)

구분	중기재정계획					합계	비중	연평균 신장률
	2024년	2025년	2026년	2027년	2028년			
합계	875,035	884,310	898,747	917,753	936,195	4,512,040	100	1.7
일반공공행정	53,726	53,732	66,157	69,245	69,670	312,530	6.9	6.7
입법및선거관리	1,050	1,083	1,465	1,440	1,984	7,021	0.2	17.3
지방행정·재정지원	28,313	23,350	24,568	28,912	31,764	136,907	3	2.9
일반행정	24,364	29,299	40,124	38,893	35,922	168,602	3.7	10.2

③ 주요지표

지 표	단위	2024년	2025년	2026년	2027년	2028년
컴퓨터 대수	대	1,817	1,853	1,875	1,908	1,908
정보보호시스템 대수	대	55	56	56	57	57

지 표	단위	2024년	2025년	2026년	2027년	2028년
네트워크 장비 대수	대	63	63	64	64	65
네트워크 회선 수	회선	64	66	67	68	70
인 구 수	천명	395	399	403	408	412
세 대 수	세대	160,296	162,396	163,512	163,746	164,105
면 적	km ²	56	56	56	56	56
행정복지센터 수	개소	15	15	15	15	15
공무원 수	명	1,009	1,009	1,009	1,009	1,009
공무원 교육훈련	명	711	714	714	714	717

2. 공공질서및안전 분야

① 정책방향

- 신속한 복구 및 효율적인 재난관리체계구축을 위한 재난종합상황실 운영
- 민방위 시설확충을 통한 재난대응 역량강화 및 평시 전시대비 안보 역량 강화를 통한 민·관·군이 함께하는 통합방위태세 대비
- 효율적인 재난대응시설 인프라 구축으로 재난발생 시 신속한 대처로 구민 인명 및 재산 피해 최소화
- 도시안전망 구축을 위한 생활안전CCTV설치 및 통합관제센터 운영으로 치안사각지대 해소

② 투자계획

(단위: 백만원, %)

구분	중기재정계획					합계	비중	연평균 신장률
	2024년	2025년	2026년	2027년	2028년			
공공질서및안전	15,481	15,509	18,080	18,728	19,886	87,686	1.9	6.5
재난방재·민방위	15,481	15,509	18,080	18,728	19,886	87,686	1.9	6.5

③ 주요지표

지 표	단위	2024년	2025년	2026년	2027년	2028년
생활안전CCTV설치대수	대	60	60	60	60	60
생활안전CCTV모니터링 요원	명	17	17	17	17	17
CCTV 화질개선	대	72	116	280	240	193
수방자재(양수기)	대	69	80	80	80	80
수방자재(기타)	종	15	15	15	15	15
민방위대피시설	개소	72	74	76	78	80
비상급수시설	개소	37	39	41	43	45
민방위 대원수	명	24,076	24,086	24,096	24,106	24,116
사회복무요원 지원(요원수)	명	200	202	204	206	208

3. 교육 분야

① 정책방향

- 미래사회에 부합하는 융합적 사고와 역량을 갖춘 창의인재 양성
- 교육국제화특구활성화 및 민·관·학이 협업하는 혁신지구 운영
- 글로벌평생학습관 운영을 통해 글로벌 마인드를 함양하는 평생학습 교육 활성화
- 평생학습동아리, 맞춤형강사 양성 등 교육공동체 실현
- 외국어열린센터, 국제언어체험센터 운영 등 초중등교육의 국제화를 통한 지역인재 육성

② 투자계획

(단위: 백만원, %)

구분	중기재정계획					합계	비중	연평균 신장률
	2024년	2025년	2026년	2027년	2028년			
교육	15,209	15,102	14,993	15,739	15,964	77,008	1.7	1.2
유아및초중등교육	12,317	12,412	12,961	13,216	13,389	64,296	1.4	2.1
고등교육	1,000	1,000	0	0	0	2,000	0	-100
평생·직업교육	1,892	1,690	2,031	2,524	2,575	10,712	0.2	8

③ 주요지표

지 표		단위	2024년	2025년	2026년	2027년	2028년
교육기관	대 학 교	개소	10	10	10	10	10
	특수학교	개소	1	1	1	1	1
	국제학교	개소	2	2	2	2	2
	고등학교	개소	17	17	17	19	19
	중 학 교	개소	19	20	20	22	22
	초등학교	개소	34	34	35	35	35
	유 치 원	개소	49	49	50	50	50

4. 문화 및 관광 분야

① 정책방향

- 관악단·여성합창단·전통예술단·소년소녀합창단 등 구립예술단 운영을 통해 다양한 문화예술 공연 진행
- 송도국제도시도서관, 연수체육센터 건립을 추진하는 등 문화기반시설 확충을 통한 지역 주민의 다양한 문화 욕구 충족 및 문화도시 조성
- 문화기반의 내실화 및 지역주민의 문화누림 확대를 통한 지역문화 진흥
- 생활체육교실 및 유소년스포츠단 운영, 송도체육센터 등 공공체육 시설 운영을 통한 생활체육 활성화
- 공공도서관의 효율적 운영을 통한 책 읽는 문화도시 조성
- 도서관 인프라 확충을 통한 독서인구 저변확대

② 투자계획

(단위: 백만원, %)

구분	중기재정계획					합계	비중	연평균 신장률
	2024년	2025년	2026년	2027년	2028년			
문화및관광	63,492	64,985	45,046	32,800	22,685	229,009	5.1	-22.7
문화예술	38,714	36,184	23,667	20,020	16,655	135,240	3	-19
관광	3,225	11	11	66	20	3,333	0.1	-71.9
체육	20,175	28,773	21,253	12,430	5,706	88,338	2	-27.1
문화재	18	18	115	283	305	739	0	102.4
문화및관광일반	1,359	0	0	0	0	1,359	0	-100

③ 주요지표

지 표	단위	2024년	2025년	2026년	2027년	2028년
문화재 관리	개소	46	46	46	46	46
국가지정유형문화재	개소	15	15	15	15	15
지방지정 유형문화재	개소	20	20	20	20	20

지 표		단위	2024년	2025년	2026년	2027년	2028년
	지방지정 무형문화재	개소	2	2	2	2	2
	지방지정문화재 기타	개소	9	9	9	9	9
	구립예술단 운영	명	160	160	160	160	160
	체육시설 관리 및 운영	개소	11	11	11	11	11
	구립공공도서관 운영	개소	16	17	17	17	17
	송도8공구 복합문화시설	개소	-	-	-	1	1
	연수체육센터	개소	-	-	1	1	1

5. 환경 분야

① 정책방향

- 생활폐기물(일반, 음식물류, 재활용)의 안정적 처리, 폐기물 감량 및 자원재활용률 제고를 통한 쾌적한 생활환경 조성 및 자원화 촉진
- 관리권 일원화에 따른 생태문화조성을 위한 승기천 생태하천 유지관리
- 악취, 대기오염, 배출가스 등 생활오염원으로부터 안전한 환경도시 조성 및 지속가능한 글로벌 기후변화 선도 도시 조성

② 투자계획

(단위: 백만원, %)

구분	중기재정계획					합계	비중	연평균 신장률
	2024년	2025년	2026년	2027년	2028년			
환경	48,019	51,218	53,404	60,400	63,169	276,210	6.1	7.1
상하수도·수질	115	121	400	1,976	1,934	4,546	0.1	102.5
폐기물	45,101	48,442	50,048	55,154	57,605	256,349	5.7	6.3
대기	514	310	324	477	673	2,297	0.1	7
자연	2,046	2,113	2,214	2,315	2,416	11,105	0.2	4.2
환경보호일반	243	231	418	479	542	1,912	0	22.2

③ 주요지표

지 표	단위	2024년	2025년	2026년	2027년	2028년
생활폐기물수집운반업체	개소	4	4	4	4	4
수집운반 차량	대	72	73	74	75	76
생활폐기물 발생량	톤/일	147	151	155	160	164
음식물류 폐기물 발생량	톤/일	51.44	51.24	52.05	51.9	52.75
재활용 배출량	톤/일	27.06	27.15	27.24	28.33	28.42
분뇨 배출량	ki/일	120	125	130	135	140
공중화장실	개소	290	294	298	302	306
맨 홀	개	6,127	6,127	6,127	6,127	6,127
하수도연장	km	420.481	420.481	420.481	420.481	420.481

6. 사회복지 분야

1] 정책방향

- 연수구청소년수련관 건립, 장애인복지시설, 한부모가족 복지시설, 청소년 시설, 지역아동센터 운영 등 지역 사회보장 기반구축
- 보훈회관 단독건물 신축을 통한 보훈단체의 이용불편 해소 및 안전 강화
- 취약계층 아동에게 맞춤형 통합서비스를 제공하여 삶의 질 향상 및 수요자 중심의 복지 서비스 실현
- 자활근로자 확대 및 자활사업 활성화를 통해 저소득층의 자립역량 배양, 일자리와 복지를 연계한 생산적 복지 실현
- 지역특성 및 주민수요에 맞는 맞춤형 복지서비스 제공
- 고령화 사회 속 급증하는 노인들의 복지증진 및 삶의 질 향상
- 노인일자리사업참여로 지역사회 내에서 노인의 역할과 사회적 책임을 부여하여 노인에 대한 이미지 쇄신
- 장애인복지 지원 활성화를 통한 장애인의 자립 및 삶의 질 개선
- 첫만남이용권, 출산 장려금 등 지원으로 결혼·임신·출산하기 좋은 환경 조성
- 저출산 시책추진으로 아이와 엄마가 맘편한 사랑의 보육친화도시 조성
- 국공립어린이집 확충 및 영유아 지원, 어린이집 운영지원, 보육교직원 처우개선 지원 등으로 건전한 보육환경 제공
- 노사협력 지원을 통한 근로복지 증진
- 부양의무자 기준을 더욱 완화하여 “비수급 빈곤층” 해소를 통한 따뜻한 복지도시 구현

② 투자계획

(단위: 백만원, %)

구분	중기재정계획					합계	비중	연평균 신장률
	2024년	2025년	2026년	2027년	2028년			
사회복지	500,300	512,860	511,230	524,635	538,089	2,587,113	57.3	1.8
기초생활보장	82,192	84,428	87,140	90,467	92,542	436,769	9.7	3
취약계층지원	86,735	87,699	94,202	94,134	95,532	458,302	10.2	2.4
보육·가족및여성	149,525	149,640	151,218	153,804	155,887	760,074	16.8	1
노인·청소년	162,794	176,140	165,334	172,260	180,260	856,788	19	2.6
노동	2,085	1,083	2,202	2,559	2,173	10,102	0.2	1
보훈	10,564	7,810	4,903	5,002	5,106	33,385	0.7	-16.6
사회복지일반	6,403	6,061	6,232	6,409	6,589	31,693	0.7	0.7

③ 주요지표

지 표	단위	2024년	2025년	2026년	2027년	2028년
노인인구	명	48,999	51,961	54,923	57,885	60,847
청소년인구	명	71,616	73,048	74,509	75,999	77,519
영·유아인구	명	19,000	19,500	19,700	19,800	19,900
국민기초생활보장수급자수	세대/명	9,221/ 12,781	9,498/ 13,164	9,783/ 13,559	10,076/ 13,966	10,378/ 14,385
장애인등록	명	14,150	14,350	14,550	14,750	14,950
자활근로사업	명	401	405	410	415	420
종합사회복지시설	개소	4	4	4	4	4
노인복지시설	개소	176	192	208	224	240
보훈회관	개소	-	1	1	1	1
경로당	개소	175	179	184	189	194
보육시설	개소	258	263	266	269	272
청소년복지시설	개소	6	6	6	6	6
여성복지시설	개소	2	2	2	2	2
아동복지시설	개소	20	20	20	20	20
장애인복지시설	개소	18	18	19	19	19

7. 보건 분야

① 정책방향

- 브랜드식품 육성, 음식문화시범거리 축제를 통한 상권활성화 도모
- 합동단속, 식품업체 제조·위생·판매관리로 안전한 식생활 도모
- 취약계층, 출산, 모자보건, 정신건강, 치매, 감염병 등 보건진료 및 주민건강증진서비스 지원으로 국민의 행복한 삶 지원
- 골든타임 확보를 위한 응급의료체계 강화
- 지역맞춤형 감염병 예방 및 위기대응체계 구축

② 투자계획

(단위: 백만원, %)

구분	증기재정계획					합계	비중	연평균 신장률
	2024년	2025년	2026년	2027년	2028년			
보건	20,486	20,326	23,917	25,649	25,265	115,642	2.6	5.4
보건의료	17,742	17,540	21,114	22,831	22,434	101,660	2.3	6
식품의약안전	2,744	2,786	2,803	2,819	2,831	13,983	0.3	0.8

③ 주요지표

지 표	단위	2024년	2025년	2026년	2027년	2028년
식품위생업소	개소	8,000	8,250	8,500	8,750	9,000
공중위생업소	개소	1,550	1,600	1,650	1,700	1,750
보건소	개소	1	1	1	1	1
건강생활지원센터	개소	1	1	1	1	1
병의원	개소	380	384	388	390	393
한의원	개소	85	86	87	88	89
약 국	개소	127	130	133	136	139
의 사	명	488	492	496	500	504
모범업소	개소	48	48	48	48	48

8. 농림해양수산 및 산업·중소기업및에너지 분야

① 정책방향

- 골목형상점가, 상권축제 등 소상공인·자영업자 지원을 통한 지역 경제활성화 및 다양한 중소기업지원으로 관내 기업경쟁력 강화
- 전기차 충전시설 확대 및 에너지시설 지도관리, 에너지복지지원 등 지속가능한 친환경에너지 도시 조성
- 안전한 축산물의 유통판매 촉진 및 건강한 반려동물의 판매질서 확립
- 농·축·수산물 생산자의 안정적 생활지원으로 도농복합도시 구축

② 투자계획

(단위: 백만원, %)

구분	중기재정계획					합계	비중	연평균 신장률
	2024년	2025년	2026년	2027년	2028년			
농림해양수산	855	711	2,022	5,721	3,840	13,149	0.3	45.6
농업·농촌	703	568	796	856	962	3,885	0.1	8.1
임업·산촌	118	110	1,193	4,831	2,845	9,097	0.2	121.7
해양수산·어촌	35	33	33	33	33	167	0	-1.1
산업·중소기업및에너지	8,294	8,340	8,351	9,208	9,357	43,550	1	3.1
산업진흥·고도화	566	617	619	1,486	1,625	4,914	0.1	30.1
에너지및자원개발	111	115	115	115	115	570	0	0.9
산업·중소기업일반	7,617	7,607	7,617	7,607	7,617	38,067	0.8	0

③ 주요지표

지 표	단위	2024년	2025년	2026년	2027년	2028년
농업부문종사가구	호	58	58	58	58	58
농경지 면적	ha	35	35	35	35	35
어선보유	척	6	6	6	6	6
재래시장	개소	2	2	2	2	2
공장현황	개소	336	361	386	411	436
중소기업현황	개소	2,176	2,388	2,600	2,812	3,024
대규모점포	개소	11	11	11	11	11

9. 교통 및 물류 분야

① 정책방향

- 송도위터프런트~승기천 자전거도로사업 등 체계적인 도로망 구축으로 도시기반시설 확보 및 이용 효율성 향상
- 가로등·보안등, 그늘막, 보도육교 승강기 등 생활편의 시설물 설치
- 도로망 확충 위주의 행정에서 시설물 개량행정으로 전환 유도
- 도로시설물의 사전 정비로 사고위험 제거 및 도로기능 극대화 도모
- 공영주차장 조성을 통해 주차 공간을 확보하여 주택 및 상가 밀집 지역 내 주차난 해소하고 불법 주·정차 방지를 통한 쾌적한 주거 환경을 제공

② 투자계획

(단위: 백만원, %)

구분	중기재정계획					합계	비중	연평균 신장률
	2024년	2025년	2026년	2027년	2028년			
교통및물류	20,432	24,185	20,931	19,552	20,448	105,547	2.3	0
도로	13,174	14,040	16,382	14,856	15,726	74,179	1.6	4.5
대중교통·물류등기타	7,257	10,144	4,549	4,695	4,722	31,367	0.7	-10.2

③ 주요지표

지 표	단위	2024년	2025년	2026년	2027년	2028년
도로연장	km	326.3	326.3	326.3	326.3	326.3
도로면적	km ²	6.97	6.97	6.97	6.97	6.97
포장도로연장	km	286.1	286.1	286.1	286.1	286.1
도로포장율	%	88.4	88.4	88.4	88.4	88.4
도로시설물	개소	29	29	29	29	29
하수도처리율	%	100	100	100	100	100
가로등 등수	등	21,934	22,014	22,104	22,204	22,314

지 표	단위	2024년	2025년	2026년	2027년	2028년
공동주택현황	세대수	149,756	151,253	152,765	154,292	155,834
주거급여	세대수	7,250	7,300	7,350	7,400	7,450
자동차수	대	233,564	242,906	252,622	262,726	273,235
주차장수	개소	31	31	31	31	31
공영	개소	19	20	20	20	20
민영	개소	11	11	11	11	11
주차용량	천대	2,420	2,502	2,502	2,502	2,502
공영	천대	1,318	1,400	1,400	1,400	1,400
민영	천대	1,102	1,102	1,102	1,102	1,102

10. 국토및지역개발 분야

① 정책방향

- 반려견놀이터, 도시숲·농원공원·학나래공원·선학어반포레스트도시숲 등 공원·녹지·도시 미관 조성을 위한 다양한 사업으로 편안하고 안전한 휴식공간 조성 및 쾌적한 녹색 인프라 도시환경 조성
- 주거환경 개선, 재개발·재건축 사업을 통한 지역 균형발전 도모
- 스마트횡단보도 등 편리하고 안전한 스마트 교통도시 조성
- 연수구 스마트도시 인프라 조성을 위한 시설물 설치 및 유지관리 추진
- 유휴토지를 활용한 도시텃밭 운영으로 구민들의 건전한 여가 선용 및 삶의 질 향상에 기여
- 깨끗한 가로경관과 쾌적한 녹지공간을 유지하여 도시환경 미화와 도심 미관 증진

② 투자계획

(단위: 백만원, %)

구분	중기재정계획					합계	비중	연평균 신장률
	2024년	2025년	2026년	2027년	2028년			
국토및지역개발	32,821	21,367	25,898	23,771	28,625	132,482	2.9	-3.4
지역및도시	32,821	21,367	25,898	23,771	28,625	132,482	2.9	-3.4

③ 주요지표

지 표	단위	2024년	2025년	2026년	2027년	2028년
공동주택현황	세대수	149,756	151,253	152,765	154,292	155,834
주거급여	세대수	7,250	7,300	7,350	7,400	7,450
공 원	개소	95	95	95	95	95
소공원	개소	15	15	15	15	15
근린공원	개소	17	17	17	17	17
어린이공원	개소	59	59	59	59	59

지 표		단위	2024년	2025년	2026년	2027년	2028년
	문화공원	개소	2	2	2	2	2
	체육공원	개소	2	2	2	2	2
공원시설률 (A/B×100)		%	46	46	46	46	46
	- 시설공원면적(A)	km ²	0.51	0.51	0.52	0.52	0.53
	- 공원계획면적(B)	km ²	1.12	1.12	1.13	1.13	1.14
	1인당 공원면적	m ²	2.46	2.46	2.46	2.46	2.46
	소규모 공원 면적	m ²	7,367.1	7,367.1	7,367.1	7,367.1	7,367.1

참고

중기지방재정계획 세출기능별 분류체계

13분야 52부문					
분야	부문	명칭	분야	부문	명칭
010		일반공공행정	090		보건
	011	입법및선거관리		091	보건의료
	013	지방행정·재정지원		093	식품의약안전
	014	재정·금융			
	016	일반행정	100		농림해양수산
020		공공질서및안전		101	농업·농촌
	023	경찰		102	임업·산촌
	025	재난방재·민방위		103	해양수산·어촌
	026	소방			
050		교육	110		산업·중소기업 및 에너지
	051	유아및초중등교육		111	산업금융지원
	052	고등교육		112	산업기술지원
	053	평생·직업교육		113	무역및투자유치
		114		산업진흥·고도화	
		115		에너지및자원개발	
		116		산업·중소기업일반	
060		문화및관광	120		교통및물류
	061	문화예술		121	도로
	062	관광		123	도시철도
	063	체육		124	해운·항만
	064	문화재		125	항공·공항
	065	문화및관광일반		126	대중교통·물류등기타
070		환경		140	
	071	상하수도·수질	141		수자원
	072	폐기물	142		지역및도시
	073	대기	143		산업단지
	074	자연			
	075	해양	150		과학기술
	076	환경보호일반	151	기술개발	
080		사회복지	152	과학기술연구지원	
	081	기초생활보장	153	과학기술일반	
	082	취약계층지원			
	084	보육·가족및여성	160		예비비
	085	노인·청소년	161	예비비	
	086	노동			
	087	보훈			
	088	주택			
	089	사회복지일반	900		기타

※ 「지방자치단체 예산편성 운영기준」 상의 기능별 분류 설명서 참조

붙임1

부문별 총괄

중기지방재정계획(2024 ~ 2028) 부문별 현황(총괄)

회계구분 : 일반, 특별회계, 기금
 분야 : 전체
 부문 : 전체

(단위 : 백만원)

분야·부문별1	건수	비율	자원	총사업비	기투자	연도별 투자계획					향후	
						소계	2024	2025	2026	2027		2028
합계	245	100.0	계	4,743,102	231,062	4,512,040	875,035	884,310	898,747	917,753	936,195	0
			의무	3,579,560	151,011	3,428,549	675,020	676,353	676,757	694,677	705,742	0
			재량	1,163,542	80,050	1,083,491	200,015	207,957	221,990	223,076	230,453	0
			국고보조금	1,554,726	5,333	1,549,393	291,533	298,096	310,083	321,478	328,202	0
			균특보조금	53,724	13,194	40,530	10,789	7,311	7,752	8,222	6,457	0
			기금보조금	0	0	0	0	0	0	0	0	0
			시도비	852,566	74,475	778,091	171,751	169,750	148,471	146,931	141,188	0
			시군구비	2,282,086	138,060	2,144,026	400,962	409,153	432,441	441,123	460,348	0
			지방소멸대응기	0	0	0	0	0	0	0	0	0
			지방채	0	0	0	0	0	0	0	0	0
(010) 일반공행정	20	6.9	(채무부담)	0	0	0	0	0	0	0	0	0
			(민자 등)	0	0	0	0	0	0	0	0	0
			계	339,167	26,637	312,530	53,726	53,732	66,157	69,245	69,670	0
			의무	104,748	11	104,737	18,843	18,469	20,605	22,833	23,988	0
			재량	234,419	26,626	207,793	34,883	35,263	45,552	46,412	45,682	0
			국고보조금	3,146	2,247	899	42	43	295	192	326	0
			균특보조금	0	0	0	0	0	0	0	0	0
			기금보조금	0	0	0	0	0	0	0	0	0
			시도비	3,620	0	3,620	602	602	714	876	826	0
			시군구비	332,401	24,390	308,011	53,082	53,087	65,147	68,177	68,518	0
지방소멸대응기	0	0	0	0	0	0	0	0	0			
지방채	0	0	0	0	0	0	0	0	0			
(채무부담)	0	0	0	0	0	0	0	0	0			
(민자 등)	0	0	0	0	0	0	0	0	0			

중기지방재정계획(2024 ~ 2028) 부문별 현황(총괄)

회계구분 : 일반, 특별회계, 기금

분야 : 전체

문 : 전체

(단위 : 백만원)

분야·부문별1	건수	비율	재원	총사업비	기투자	연도별 투자계획					향후	
						소계	2024	2025	2026	2027		2028
(011) 입법및선거관 리	1	0.2	계	7,021	0	7,021	1,050	1,083	1,465	1,440	1,984	0
			의무	5,589	0	5,589	861	891	1,111	1,208	1,518	0
			재량	1,432	0	1,432	189	192	353	232	466	0
			국고보조금	0	0	0	0	0	0	0	0	0
			균특보조금	0	0	0	0	0	0	0	0	0
			기금보조금	0	0	0	0	0	0	0	0	0
			시도비	0	0	0	0	0	0	0	0	0
			시군구비	7,021	0	7,021	1,050	1,083	1,465	1,440	1,984	0
			지방소멸대응기 기	0	0	0	0	0	0	0	0	0
			지방채 (채무부담) (민자 등)	0	0	0	0	0	0	0	0	0
(013) 지방행정·재 정지원	3	3.0	계	136,918	11	136,907	28,313	23,350	24,568	28,912	31,764	0
			의무	55,324	11	55,313	10,978	10,286	10,331	11,652	12,065	0
			재량	81,594	0	81,594	17,335	13,064	14,237	17,260	19,698	0
			국고보조금	206	0	206	40	41	41	42	42	0
			균특보조금	0	0	0	0	0	0	0	0	0
			기금보조금	0	0	0	0	0	0	0	0	0
			시도비	2,487	0	2,487	497	497	497	497	497	0
			시군구비	134,225	11	134,214	27,775	22,812	24,029	28,373	31,224	0
			지방소멸대응기 금	0	0	0	0	0	0	0	0	0
			지방채 (채무부담) (민자 등)	0	0	0	0	0	0	0	0	0

중기지방재정계획(2024 ~ 2028) 부문별 현황(총괄)

회계구분 : 일반, 특별회계, 기금
 분야 : 전체
 부문 : 전체

(단위 : 백만원)

분야·부문별1	건수	비율	자원	총사업비	기투자	연도별 투자계획					향후	
						소계	2024	2025	2026	2027		2028
(016) 일반행정	16	3.7	계	195,228	26,626	168,602	24,364	29,299	40,124	38,893	35,922	0
			의무	43,836	0	43,836	7,005	7,292	9,163	9,972	10,404	0
			재량	151,392	26,626	124,766	17,359	22,007	30,962	28,921	25,518	0
			국고보조금	2,940	2,247	693	2	2	254	151	284	0
			균특보조금	0	0	0	0	0	0	0	0	0
			기금보조금	0	0	0	0	0	0	0	0	0
			시도비	1,133	0	1,133	105	105	217	379	329	0
			시군구비	191,155	24,379	166,776	24,257	29,192	39,653	38,364	35,310	0
			지방소멸대응기	0	0	0	0	0	0	0	0	0
			지방채	0	0	0	0	0	0	0	0	0
(020) 공공질서및안전	2	1.9	(채무부담)	0	0	0	0	0	0	0	0	0
			(민자 등)	0	0	0	0	0	0	0	0	0
			계	87,821	135	87,686	15,481	15,509	18,090	18,728	19,886	0
			의무	83,639	10	83,629	14,695	15,202	17,251	17,767	18,714	0
			재량	4,182	125	4,057	787	308	830	961	1,172	0
			국고보조금	185	0	185	11	12	37	63	63	0
			균특보조금	0	0	0	0	0	0	0	0	0
			기금보조금	0	0	0	0	0	0	0	0	0
			시도비	833	0	833	140	140	161	182	210	0
			시군구비	86,803	135	86,667	15,330	15,358	17,883	18,483	19,613	0
지방소멸대응기	0	0	0	0	0	0	0	0	0			
지방채	0	0	0	0	0	0	0	0	0			
(채무부담)	0	0	0	0	0	0	0	0	0			
(민자 등)	0	0	0	0	0	0	0	0	0			

중기지방재정계획(2024 ~ 2028) 부문별 현황(총괄)

회계구분 : 일반, 특별회계, 기금

분야 : 전체

부문 : 전체

(단위 : 백만원)

분야·부문별1	건수	비율	재원	총사업비	기투자	연도별 투자계획					향후	
						소계	2024	2025	2026	2027		2028
(025) 재난방재·민 방위	2	1.9	계	87,821	135	87,686	15,481	15,509	18,080	18,728	19,886	0
			의무	83,639	10	83,629	14,695	15,202	17,251	17,767	18,714	0
			재량	4,182	125	4,057	787	308	830	961	1,172	0
			국고보조금	185	0	185	11	12	37	63	63	0
			균특보조금	0	0	0	0	0	0	0	0	0
			기금보조금	0	0	0	0	0	0	0	0	0
			시도비	833	0	833	140	140	161	182	210	0
			시군구비	86,803	135	86,667	15,330	15,358	17,883	18,483	19,613	0
			지방소멸대응기 지방채	0	0	0	0	0	0	0	0	0
			(채무부담) (민자 등)	0	0	0	0	0	0	0	0	0
(050) 교육	7	1.7	계	77,008	0	77,008	15,209	15,102	14,993	15,739	15,964	0
			의무	2,827	0	2,827	483	345	652	719	629	0
			재량	74,181	0	74,181	14,726	14,758	14,341	15,021	15,335	0
			국고보조금	0	0	0	0	0	0	0	0	0
			균특보조금	0	0	0	0	0	0	0	0	0
			기금보조금	0	0	0	0	0	0	0	0	0
			시도비	1,328	0	1,328	235	161	313	344	276	0
			시군구비	75,679	0	75,679	14,974	14,941	14,680	15,395	15,689	0
			지방소멸대응기 지방채	0	0	0	0	0	0	0	0	0
			(채무부담) (민자 등)	0	0	0	0	0	0	0	0	0

중기지방재정계획(2024 ~ 2028) 부문별 현황(총괄)

회계구분 : 일반, 특별회계, 기금
 분야 : 전체
 부문 : 전체

(단위 : 백만원)

분야·부문별1	건수	비율	자원	총사업비	기투자	연도별투자계획					향후	
						소계	2024	2025	2026	2027		2028
(051) 유아및초중등교육	3	1.4	계	64,296	0	64,296	12,317	12,412	12,961	13,216	13,389	0
			의무	1,904	0	1,904	483	345	352	359	366	0
			재량	62,392	0	62,392	11,834	12,067	12,610	12,857	13,024	0
			국고보조금	0	0	0	0	0	0	0	0	0
			균특보조금	0	0	0	0	0	0	0	0	0
			기금보조금	0	0	0	0	0	0	0	0	0
			시도비	75	0	75	75	0	0	0	0	0
			시군구비	64,221	0	64,221	12,242	12,412	12,961	13,216	13,389	0
			지방소멸대응기	0	0	0	0	0	0	0	0	0
			지방채	0	0	0	0	0	0	0	0	0
(052) 고등교육	1	0.0	(채무부담)	0	0	0	0	0	0	0	0	0
			(민자 등)	0	0	0	0	0	0	0	0	0
			계	2,000	0	2,000	1,000	1,000	0	0	0	0
			의무	0	0	0	0	0	0	0	0	0
			재량	2,000	0	2,000	1,000	1,000	0	0	0	0
			국고보조금	0	0	0	0	0	0	0	0	0
			균특보조금	0	0	0	0	0	0	0	0	0
			기금보조금	0	0	0	0	0	0	0	0	0
			시도비	0	0	0	0	0	0	0	0	0
			시군구비	2,000	0	2,000	1,000	1,000	0	0	0	0
지방소멸대응기	0	0	0	0	0	0	0	0	0			
지방채	0	0	0	0	0	0	0	0	0			
(채무부담)	0	0	0	0	0	0	0	0	0			
(민자 등)	0	0	0	0	0	0	0	0	0			

중기지방재정계획(2024 ~ 2028) 부문별 현황(총괄)

회계구분 : 일반, 특별회계, 기금

분야 : 전체

부문 : 전체

(단위 : 백만원)

분야·부문별1	건수	비율	재원	총사업비	기투자	연도별투자계획					향후	
						소계	2024	2025	2026	2027		2028
(053) 평생·직업교육	3	0.2	계	10,712	0	10,712	1,892	1,690	2,031	2,524	2,575	0
			의무	923	0	923	0	0	300	360	263	0
			재량	9,789	0	9,789	1,892	1,690	1,731	2,164	2,312	0
			국고보조금	0	0	0	0	0	0	0	0	0
			균특보조금	0	0	0	0	0	0	0	0	0
			기금보조금	0	0	0	0	0	0	0	0	0
			시도비	1,253	0	1,253	160	161	313	344	276	0
			시군구비	9,459	0	9,459	1,732	1,529	1,719	2,180	2,299	0
			지방소멸대응기	0	0	0	0	0	0	0	0	0
			지방채	0	0	0	0	0	0	0	0	0
(060) 문화관광	20	5.1	(채무부담)	0	0	0	0	0	0	0	0	0
			(민자 등)	0	0	0	0	0	0	0	0	0
			계	295,618	66,609	229,009	63,492	64,985	45,046	32,800	22,685	0
			의무	150,703	46,630	104,072	30,529	36,161	20,612	11,818	4,953	0
			재량	144,915	19,979	124,936	32,962	28,824	24,434	20,982	17,733	0
			국고보조금	5,562	1,059	4,503	970	970	970	873	720	0
			균특보조금	8,506	264	8,242	1,965	1,997	2,009	2,072	199	0
			기금보조금	0	0	0	0	0	0	0	0	0
			시도비	89,793	20,799	68,994	24,885	19,933	13,767	9,063	1,347	0
			시군구비	191,757	44,487	147,270	35,673	42,086	28,300	20,792	20,419	0
지방소멸대응기	0	0	0	0	0	0	0	0	0			
지방채	0	0	0	0	0	0	0	0	0			
(채무부담)	0	0	0	0	0	0	0	0	0			
(민자 등)	0	0	0	0	0	0	0	0	0			

중기지방재정계획(2024 ~ 2028) 부문별 현황(총괄)

회계구분 : 일반, 특별회계, 기금
 분야 : 전체
 부문 : 전체

(단위 : 백만원)

분야·부문별1	건수	비율	재원	총사업비	기투자	연도별투자계획					향후	
						소계	2024	2025	2026	2027		2028
(061) 문화예술	12	3.0	계	181,941	46,701	135,240	38,714	36,184	23,667	20,020	16,655	0
			의무	55,127	27,605	27,522	12,593	9,634	1,544	1,793	1,959	0
			재량	126,814	19,096	107,717	26,122	26,550	22,123	18,228	14,695	0
			국고보조금	1,000	1,000	0	0	0	0	0	0	0
			균특보조금	8,242	0	8,242	1,965	1,997	2,009	2,072	199	0
			기금보조금	0	0	0	0	0	0	0	0	0
			시도비	46,738	13,632	33,105	15,479	9,603	5,677	1,652	694	0
			시군구비	125,962	32,069	93,893	21,271	24,584	15,980	16,297	15,761	0
			지방소멸대응기	0	0	0	0	0	0	0	0	0
			지방채	0	0	0	0	0	0	0	0	0
			(채무부담)	0	0	0	0	0	0	0	0	0
			(민자등)	0	0	0	0	0	0	0	0	0
(062) 관광	1	0.1	계	3,973	640	3,333	3,225	11	11	66	20	0
			의무	85	0	85	0	0	0	65	20	0
			재량	3,887	640	3,247	3,225	11	11	1	0	0
			국고보조금	0	0	0	0	0	0	0	0	0
			균특보조금	0	0	0	0	0	0	0	0	0
			기금보조금	0	0	0	0	0	0	0	0	0
			시도비	1,705	96	1,609	1,594	0	0	5	10	0
			시군구비	2,267	544	1,723	1,631	11	11	61	10	0
			지방소멸대응기	0	0	0	0	0	0	0	0	0
			지방채	0	0	0	0	0	0	0	0	0
			(채무부담)	0	0	0	0	0	0	0	0	0
			(민자등)	0	0	0	0	0	0	0	0	0

중기지방재정계획(2024 ~ 2028) 부문별 현황(총괄)

회계구분 : 일반, 특별회계, 기금

분야 : 전체

문 : 전체

(단위 : 백만원)

분야·부문별1	건수	비율	재원	총사업비	기투자	연도별 투자					향 후	
						소 계	2024	2025	2026	2027		2028
(063) 체육	6	2.0	계	107,600	19,263	88,338	20,175	28,773	21,253	12,430	5,706	0
			의 무	94,830	19,026	75,805	17,935	26,525	18,969	9,693	2,683	0
			재 량	12,770	237	12,533	2,240	2,248	2,285	2,737	3,023	0
			국고보조금	4,562	59	4,503	970	970	970	873	720	0
			균특보조금	264	264	0	0	0	0	0	0	0
			기금보조금	0	0	0	0	0	0	0	0	0
			시 도 비	40,999	7,068	33,931	7,808	10,326	8,029	7,271	496	0
			시 군 구 비	61,775	11,872	49,903	11,397	17,476	12,254	4,287	4,490	0
			지방소멸대응기	0	0	0	0	0	0	0	0	0
			지 방 채	0	0	0	0	0	0	0	0	0
(064) 문화재	0	0.0	(채무부담)	0	0	0	0	0	0	0	0	0
			(민자 등)	0	0	0	0	0	0	0	0	0
			계	745	5	739	18	18	115	283	305	0
			의 무	660	0	660	2	2	99	267	290	0
			재 량	84	5	79	16	16	16	16	14	0
			국고보조금	0	0	0	0	0	0	0	0	0
			균특보조금	0	0	0	0	0	0	0	0	0
			기금보조금	0	0	0	0	0	0	0	0	0
			시 도 비	351	3	348	3	3	61	136	146	0
			시 군 구 비	394	3	391	15	15	55	148	158	0
지방소멸대응기	0	0	0	0	0	0	0	0	0			
지 방 채	0	0	0	0	0	0	0	0	0			
(채무부담)	0	0	0	0	0	0	0	0	0			
(민자 등)	0	0	0	0	0	0	0	0	0			

중기지방재정계획(2024 ~ 2028) 부문별 현황(총괄)

회계구분 : 일반, 특별회계, 기금
 분야 : 전체
 부문 : 전체

(단위 : 백만원)

분야·부문별1	건수	비율	자원	총사업비	기투자	연도별 투자계획					향후	
						소계	2024	2025	2026	2027		2028
(065) 문화및관광일 남	1	0.0	계	1,359	0	1,359	1,359	0	0	0	0	0
			의무	0	0	0	0	0	0	0	0	0
			재량	1,359	0	1,359	1,359	0	0	0	0	0
			국고보조금	0	0	0	0	0	0	0	0	0
			균특보조금	0	0	0	0	0	0	0	0	0
			기금보조금	0	0	0	0	0	0	0	0	0
			시도비	0	0	0	0	0	0	0	0	0
			시군구비	1,359	0	1,359	1,359	0	0	0	0	0
			지방소멸대응기 기	0	0	0	0	0	0	0	0	0
			지방채 (채무부담) (민자 등)	0	0	0	0	0	0	0	0	0
(070) 환경	20	6.1	계	280,726	4,516	276,210	48,019	51,218	53,404	60,400	63,169	
			의무	46,004	4,478	41,526	7,462	7,092	7,490	9,508	9,975	
			재량	234,722	39	234,683	40,557	44,126	45,913	50,893	53,194	
			국고보조금	1,191	6	1,185	294	180	265	209	239	
			균특보조금	76	0	76	0	0	5	5	66	
			기금보조금	0	0	0	0	0	0	0	0	
			시도비	62,803	3,466	59,337	9,626	11,543	12,039	12,845	13,284	
			시군구비	216,656	1,044	215,611	38,099	39,496	41,095	47,341	49,581	
			지방소멸대응기 금	0	0	0	0	0	0	0	0	
			지방채 (채무부담) (민자 등)	0	0	0	0	0	0	0	0	

중기지방재정계획(2024 ~ 2028) 부문별 현황(총괄)

회계구분 : 일반, 특별회계, 기금

분야 : 전체

문 : 전체

(단위 : 백만원)

분야·부문별1	건수	비율	재원	총사업비	기투자	연도별 투자계획					향후	
						소계	2024	2025	2026	2027		2028
(071) 상하수도·수질	0	0.1	계	4,556	11	4,546	115	121	400	1,976	1,934	0
			의무	72	0	72	22	10	15	10	15	0
			재량	4,484	11	4,474	93	111	385	1,966	1,919	0
			국고보조금	0	0	0	0	0	0	0	0	0
			균특보조금	0	0	0	0	0	0	0	0	0
			기금보조금	0	0	0	0	0	0	0	0	0
			시도비	0	0	0	0	0	0	0	0	0
			시군구비	4,556	11	4,546	115	121	400	1,976	1,934	0
			지방소멸대응기	0	0	0	0	0	0	0	0	0
			지방채	0	0	0	0	0	0	0	0	0
(채무부담)	0	0	0	0	0	0	0	0	0			
(민자 등)	0	0	0	0	0	0	0	0	0			
(072) 폐기물	17	5.7	계	256,938	588	256,349	45,101	48,442	50,048	55,154	57,605	0
			의무	28,371	567	27,804	4,887	4,666	4,777	6,662	6,812	0
			재량	228,567	21	228,546	40,214	43,776	45,271	48,492	50,793	0
			국고보조금	0	0	0	0	0	0	0	0	0
			균특보조금	0	0	0	0	0	0	0	0	0
			기금보조금	0	0	0	0	0	0	0	0	0
			시도비	48,162	182	47,990	7,542	9,449	9,792	10,454	10,743	0
			시군구비	208,775	406	208,369	37,559	38,994	40,255	44,700	46,862	0
			지방소멸대응기	0	0	0	0	0	0	0	0	0
			지방채	0	0	0	0	0	0	0	0	0
(채무부담)	0	0	0	0	0	0	0	0	0			
(민자 등)	0	0	0	0	0	0	0	0	0			

중기지방재정계획(2024 ~ 2028) 부문별 현황(총괄)

회계구분 : 일반, 특별회계, 기금
 분야 : 전체
 부문 : 전체

(단위 : 백만원)

분야·부문별1	건수	비율	자원	총사업비	기투자	연도별 투자액					향후	
						소계	2024	2025	2026	2027		2028
(073) 대기	0	0.1	계	2,297	0	2,297	514	310	324	477	673	0
			의무	1,828	0	1,828	487	282	295	296	468	0
			재량	470	0	470	27	28	29	180	205	0
			국고보조금	762	0	762	244	130	130	130	130	0
			균특보조금	76	0	76	0	0	5	5	66	0
			기금보조금	0	0	0	0	0	0	0	0	0
			시도비	391	0	391	107	61	64	64	94	0
			시군구비	1,068	0	1,068	163	119	125	278	383	0
			지방소멸대응기	0	0	0	0	0	0	0	0	0
			지방채	0	0	0	0	0	0	0	0	0
(074) 자연	1	0.2	(채무부담)	0	0	0	0	0	0	0	0	0
			(민자 등)	0	0	0	0	0	0	0	0	0
			계	15,016	3,911	11,105	2,046	2,113	2,214	2,315	2,416	0
			의무	15,014	3,911	11,103	2,046	2,113	2,214	2,315	2,416	0
			재량	1	0	1	0	0	0	0	0	0
			국고보조금	256	6	250	50	50	50	50	50	0
			균특보조금	0	0	0	0	0	0	0	0	0
			기금보조금	0	0	0	0	0	0	0	0	0
			시도비	13,935	3,284	10,651	1,962	2,022	2,122	2,222	2,322	0
			시군구비	825	621	204	34	41	42	43	44	0
지방소멸대응기	0	0	0	0	0	0	0	0	0			
지방채	0	0	0	0	0	0	0	0	0			
(채무부담)	0	0	0	0	0	0	0	0	0			
(민자 등)	0	0	0	0	0	0	0	0	0			

중기지방재정계획(2024 ~ 2028) 부문별 현황(총괄)

회계구분 : 일반, 특별회계, 기금

분야 : 전체

문 : 전체

(단위 : 백만원)

분야·부문별1	건수	비율	재원	총사업비	기투자	연도별 투자					향 후	
						소 계	2024	2025	2026	2027		2028
(076) 환경보호일반	2	0.0	계	1,919	7	1,912	243	231	418	479	542	0
			의 무	719	0	719	20	20	190	225	265	0
			재 량	1,200	7	1,193	223	211	228	254	277	0
			국고보조금	173	0	173	0	0	85	29	59	0
			균특보조금	0	0	0	0	0	0	0	0	0
			기금보조금	0	0	0	0	0	0	0	0	0
			시 도 비	315	0	315	15	10	60	105	125	0
			시 군 구 비	1,431	7	1,424	228	221	273	345	358	0
			지방소멸대응기 지 방 채	0	0	0	0	0	0	0	0	0
			(채무부담) (민자 등)	0	0	0	0	0	0	0	0	0
(080) 사회복지	99	57.3	계	2,605,146	18,033	2,587,113	500,300	512,860	511,230	524,635	538,089	0
			의 무	2,439,893	15,229	2,424,664	465,147	474,835	479,832	496,113	508,737	0
			재 량	165,254	2,805	162,449	35,153	38,025	31,398	28,522	29,352	0
			국고보조금	1,501,380	1,106	1,500,274	283,119	289,940	299,740	309,197	318,277	0
			균특보조금	27,303	0	27,303	5,692	5,100	5,161	5,564	5,785	0
			기금보조금	0	0	0	0	0	0	0	0	0
			시 도 비	573,660	4,894	568,767	111,094	116,641	110,434	114,491	116,107	0
			시 군 구 비	502,803	12,033	490,770	100,395	101,179	95,894	95,383	97,919	0
			지방소멸대응기 지 방 채	0	0	0	0	0	0	0	0	0
			(채무부담) (민자 등)	0	0	0	0	0	0	0	0	0

중기지방재정계획(2024 ~ 2028) 부문별 현황(총괄)

회계구분 : 일반, 특별회계, 기금

분야 : 전체

부문 : 전체

(단위 : 백만원)

분야·부문별1	건수	비율	자원	총사업비	기투자	연도별투자계획					향후	
						소계	2024	2025	2026	2027		2028
(081) 기초생활보장	8	9.7	계	436,769	0	436,769	82,192	84,428	87,140	90,467	92,542	0
			의무	409,896	0	409,896	76,862	79,090	81,765	85,056	87,123	0
			재량	26,873	0	26,873	5,330	5,339	5,375	5,411	5,419	0
			국고보조금	363,316	0	363,316	68,241	70,335	72,730	75,168	76,842	0
			균특보조금	954	0	954	22	22	23	364	522	0
			기금보조금	0	0	0	0	0	0	0	0	0
			시도비	31,626	0	31,626	5,993	6,083	6,278	6,551	6,721	0
			시군구비	40,874	0	40,874	7,936	7,988	8,108	8,385	8,457	0
(082) 취약계층지원	26	10.2	지방소멸대응기	0	0	0	0	0	0	0	0	0
			지방채	0	0	0	0	0	0	0	0	0
			(채무부담)	0	0	0	0	0	0	0	0	0
			(민자등)	0	0	0	0	0	0	0	0	0
			계	460,924	2,621	458,302	86,735	87,699	94,202	94,134	95,532	0
			의무	447,504	0	447,504	85,116	86,309	89,221	92,762	94,095	0
			재량	13,420	2,621	10,799	1,619	1,389	4,980	1,372	1,438	0
			국고보조금	254,831	0	254,831	48,487	49,388	50,966	52,333	53,658	0
균특보조금	8,324	0	8,324	1,617	1,641	1,664	1,689	1,714	0			
기금보조금	0	0	0	0	0	0	0	0	0			
시도비	120,420	14	120,405	22,875	22,976	23,789	25,612	25,154	0			
시군구비	77,348	2,607	74,741	13,757	13,694	17,782	14,501	15,007	0			
지방소멸대응기	0	0	0	0	0	0	0	0	0			
지방채	0	0	0	0	0	0	0	0	0			
(채무부담)	0	0	0	0	0	0	0	0	0			
(민자등)	0	0	0	0	0	0	0	0	0			

중기지방재정계획(2024 ~ 2028) 부문별 현황(총괄)

회계구분 : 일반, 특별회계, 기금
 분야 : 전체
 부문 : 전체

(단위 : 백만원)

분야·부문별1	건수	비율	재원	총사업비	기투자	연도별투자					향후	
						소계	2024	2025	2026	2027		2028
(084) 보육·가족및 여성	35	16.8	계	760,089	16	760,074	149,525	149,640	151,218	153,804	155,887	0
			의무	719,766	0	719,766	140,784	142,340	143,860	145,581	147,202	0
			재량	40,323	16	40,307	8,742	7,299	7,358	8,223	8,685	0
			국고보조금	405,207	0	405,207	79,189	80,108	80,995	81,985	82,930	0
			균특보조금	0	0	0	0	0	0	0	0	0
			기금보조금	0	0	0	0	0	0	0	0	0
			시도비	219,032	0	219,032	42,893	43,373	43,793	44,284	44,709	0
			시군구비	135,851	16	135,835	27,443	26,159	26,430	27,555	28,248	0
			지방소멸대응기	0	0	0	0	0	0	0	0	0
			지방채	0	0	0	0	0	0	0	0	0
(085) 노인·청소년	21	19.0	(채무부담)	0	0	0	0	0	0	0	0	0
			(민자 등)	0	0	0	0	0	0	0	0	0
			계	869,331	12,543	856,788	162,794	176,140	165,334	172,260	180,260	0
			의무	813,198	12,439	800,760	153,033	158,995	155,538	162,674	170,519	0
			재량	56,133	105	56,029	9,761	17,144	9,795	9,587	9,741	0
			국고보조금	474,639	0	474,639	86,482	89,948	94,587	99,239	104,382	0
			균특보조금	6,788	0	6,788	1,349	1,353	1,358	1,362	1,366	0
			기금보조금	0	0	0	0	0	0	0	0	0
			시도비	182,676	3,749	178,928	35,626	40,876	32,700	34,100	35,627	0
			시군구비	205,229	8,795	196,434	39,337	43,962	36,690	37,560	38,885	0
지방소멸대응기	0	0	0	0	0	0	0	0	0			
지방채	0	0	0	0	0	0	0	0	0			
(채무부담)	0	0	0	0	0	0	0	0	0			
(민자 등)	0	0	0	0	0	0	0	0	0			

중기지방재정계획(2024 ~ 2028) 부문별 현황(총괄)

회계구분 : 일반, 특별회계, 기금
 분야 : 전체
 부문 : 전체

(단위 : 백만원)

분야·부문별1	건수	비율	재원	총사업비	기투자	연도별투자계획					향후	
						소계	2024	2025	2026	2027		2028
(086) 노동	1	0.2	계	12,892	2,790	10,102	2,085	1,083	2,202	2,559	2,173	0
			의무	11,665	2,790	8,875	1,846	869	1,983	2,334	1,844	0
			재량	1,226	0	1,226	239	214	219	225	329	0
			국고보조금	2,662	1,106	1,556	177	117	417	427	417	0
			균특보조금	2,434	0	2,434	778	413	414	414	415	0
			기금보조금	0	0	0	0	0	0	0	0	0
			시도비	3,401	1,131	2,270	560	127	581	582	421	0
			시군구비	4,394	553	3,841	569	425	790	1,136	920	0
			지방소멸대응기	0	0	0	0	0	0	0	0	0
			지방채	0	0	0	0	0	0	0	0	0
(087) 보훈	3	0.7	(채무부담)	0	0	0	0	0	0	0	0	0
			(민자 등)	0	0	0	0	0	0	0	0	0
			계	33,448	63	33,385	10,564	7,810	4,903	5,002	5,106	0
			의무	12,057	0	12,057	2,229	2,317	2,408	2,503	2,602	0
			재량	21,391	63	21,328	8,335	5,493	2,495	2,500	2,504	0
			국고보조금	500	0	500	500	0	0	0	0	0
			균특보조금	0	0	0	0	0	0	0	0	0
			기금보조금	0	0	0	0	0	0	0	0	0
			시도비	12,541	0	12,541	2,370	2,436	2,505	2,578	2,653	0
			시군구비	20,407	63	20,344	7,695	5,374	2,398	2,425	2,452	0
지방소멸대응기	0	0	0	0	0	0	0	0	0			
지방채	0	0	0	0	0	0	0	0	0			
(채무부담)	0	0	0	0	0	0	0	0	0			
(민자 등)	0	0	0	0	0	0	0	0	0			

중기지방재정계획(2024 ~ 2028) 부문별 현황(총괄)

회계구분 : 일반, 특별회계, 기금

분야 : 전체

부문 : 전체

(단위 : 백만원)

분야·부문별1	건수	비율	재원	총사업비	기투자	연도별투자계획					향후	
						소계	2024	2025	2026	2027		2028
(089) 사회복지일반	5	0.7	계	31,693	0	31,693	6,403	6,061	6,232	6,409	6,589	0
			의무	25,805	0	25,805	5,276	4,915	5,057	5,204	5,353	0
			재량	5,888	0	5,888	1,127	1,146	1,175	1,205	1,235	0
			국고보조금	225	0	225	42	44	45	46	47	0
			균특보조금	8,804	0	8,804	1,926	1,670	1,703	1,736	1,769	0
			기금보조금	0	0	0	0	0	0	0	0	0
			시도비	3,964	0	3,964	777	771	788	805	823	0
			시군구비	18,701	0	18,701	3,658	3,576	3,697	3,821	3,950	0
			지방소멸대응기	0	0	0	0	0	0	0	0	0
			지방채	0	0	0	0	0	0	0	0	0
(090) 보건	24	2.6	(채무부담)	0	0	0	0	0	0	0	0	0
			(민자 등)	0	0	0	0	0	0	0	0	0
			계	116,785	1,142	115,642	20,486	20,326	23,917	25,649	25,265	0
			의무	86,603	1,142	85,461	15,569	15,638	17,748	18,583	17,923	0
			재량	30,182	0	30,182	4,917	4,688	6,169	7,066	7,342	0
			국고보조금	33,814	915	32,899	6,170	6,197	6,606	6,976	6,950	0
			균특보조금	894	0	894	0	0	357	357	179	0
			기금보조금	0	0	0	0	0	0	0	0	0
			시도비	30,868	114	30,755	5,564	5,583	6,471	6,751	6,387	0
			시군구비	51,208	114	51,095	8,752	8,545	10,483	11,565	11,749	0
지방소멸대응기	0	0	0	0	0	0	0	0	0			
지방채	0	0	0	0	0	0	0	0	0			
(채무부담)	0	0	0	0	0	0	0	0	0			
(민자 등)	0	0	0	0	0	0	0	0	0			

중기지방재정계획(2024 ~ 2028) 부문별 현황(총괄)

회계구분 : 일반, 특별회계, 기금
 분야 : 전체
 부문 : 전체

(단위 : 백만원)

분야·부문별1	건수	비율	재원	총사업비	기투자	연도별투자계획					향후	
						소계	2024	2025	2026	2027		2028
(091) 보건 의료			계	102,802	1,142	101,660	17,742	17,540	21,114	22,831	22,434	0
			의무	81,811	1,142	80,669	14,640	14,673	16,783	17,617	16,955	0
			재량	20,990	0	20,990	3,101	2,866	4,331	5,214	5,478	0
			국고보조금	31,664	915	30,749	5,754	5,764	6,173	6,542	6,515	0
			균특보조금	894	0	894	0	0	357	357	179	0
			기금보조금	0	0	0	0	0	0	0	0	0
		2.3	시도비	29,580	114	29,467	5,313	5,324	6,211	6,491	6,127	0
			시군구비	40,665	114	40,551	6,674	6,452	8,372	9,440	9,613	0
			지방소멸대응기	0	0	0	0	0	0	0	0	0
			지방채	0	0	0	0	0	0	0	0	0
(093) 식품의약품안전			(채무부담)	0	0	0	0	0	0	0	0	0
			(민자 등)	0	0	0	0	0	0	0	0	0
			계	13,983	0	13,983	2,744	2,786	2,803	2,819	2,831	0
			의무	4,791	0	4,791	928	964	965	966	967	0
			재량	9,191	0	9,191	1,815	1,822	1,838	1,852	1,864	0
			국고보조금	2,151	0	2,151	415	433	434	434	434	0
			균특보조금	0	0	0	0	0	0	0	0	0
			기금보조금	0	0	0	0	0	0	0	0	0
		0.3	시도비	1,288	0	1,288	250	259	259	260	260	0
			시군구비	10,544	0	10,544	2,078	2,094	2,110	2,125	2,137	0
		지방소멸대응기	0	0	0	0	0	0	0	0	0	
		지방채	0	0	0	0	0	0	0	0	0	
		(채무부담)	0	0	0	0	0	0	0	0	0	
		(민자 등)	0	0	0	0	0	0	0	0	0	

중기지방재정계획(2024 ~ 2028) 부문별 현황(총괄)

회계구분 : 일반, 특별회계, 기금

분야 : 전체

부문 : 전체

(단위 : 백만원)

분야·부문별1	건수	비율	재원	총사업비	기투자	연도별 투자					향후	
						소계	2024	2025	2026	2027		2028
(100) 농림해양수산	0	0.3	계	13,149	0	13,149	855	711	2,022	5,721	3,840	0
			의무	7,574	0	7,574	604	595	950	4,587	839	0
			재량	5,575	0	5,575	251	116	1,072	1,134	3,001	0
			국고보조금	4,289	0	4,289	160	156	334	3,349	291	0
			균특보조금	0	0	0	0	0	0	0	0	0
			기금보조금	0	0	0	0	0	0	0	0	0
			시도비	1,392	0	1,392	190	189	242	549	222	0
			시군구비	7,468	0	7,468	506	367	1,446	1,823	3,327	0
			지방소멸대응기	0	0	0	0	0	0	0	0	0
			지방채	0	0	0	0	0	0	0	0	0
(101) 농업·농촌	0	0.1	(채무부담)	0	0	0	0	0	0	0	0	0
			(민자 등)	0	0	0	0	0	0	0	0	0
			계	3,885	0	3,885	703	568	796	856	962	0
			의무	2,585	0	2,585	517	517	517	517	517	0
			재량	1,300	0	1,300	186	51	279	339	445	0
			국고보조금	648	0	648	130	130	130	130	130	0
			균특보조금	0	0	0	0	0	0	0	0	0
			기금보조금	0	0	0	0	0	0	0	0	0
			시도비	806	0	806	161	161	161	161	161	0
			시군구비	2,432	0	2,432	412	277	505	566	671	0
지방소멸대응기	0	0	0	0	0	0	0	0	0			
지방채	0	0	0	0	0	0	0	0	0			
(채무부담)	0	0	0	0	0	0	0	0	0			
(민자 등)	0	0	0	0	0	0	0	0	0			

중기지방재정계획(2024 ~ 2028) 부문별 현황(총괄)

회계구분 : 일반, 특별회계, 기금
 분야 : 전체
 부문 : 전체

(단위 : 백만원)

분야·부문별1	건수	비율	재원	총사업비	기투자	연도별 투자계획					향후	
						소계	2024	2025	2026	2027		2028
(102) 임업·산촌	0	0.2	계	9,097	0	9,097	118	110	1,193	4,831	2,845	0
			의무	4,837	0	4,837	56	48	403	4,039	292	0
			재량	4,260	0	4,260	62	62	790	792	2,553	0
			국고보조금	3,641	0	3,641	29	26	204	3,220	161	0
			균등보조금	0	0	0	0	0	0	0	0	0
			기금보조금	0	0	0	0	0	0	0	0	0
			시도비	510	0	510	14	13	66	372	46	0
			시군구비	4,946	0	4,946	75	71	923	1,239	2,638	0
			지방소멸대응기	0	0	0	0	0	0	0	0	0
			지방채	0	0	0	0	0	0	0	0	0
(103) 해양수산·어촌	0	0.0	(채무부담)	0	0	0	0	0	0	0	0	0
			(민자 등)	0	0	0	0	0	0	0	0	0
			계	167	0	167	35	33	33	33	33	0
			의무	152	0	152	32	30	30	30	30	0
			재량	16	0	16	3	3	3	3	3	0
			국고보조금	1	0	1	1	0	0	0	0	0
			균등보조금	0	0	0	0	0	0	0	0	0
			기금보조금	0	0	0	0	0	0	0	0	0
			시도비	75	0	75	15	15	15	15	15	15
			시군구비	91	0	91	19	18	18	18	18	18
지방소멸대응기	0	0	0	0	0	0	0	0	0			
지방채	0	0	0	0	0	0	0	0	0			
(채무부담)	0	0	0	0	0	0	0	0	0			
(민자 등)	0	0	0	0	0	0	0	0	0			

중기지방재정계획(2024 ~ 2028) 부문별 현황(총괄)

회계구분 : 일반, 특별회계, 기금

분야 : 전체

부문 : 전체

(단위 : 백만원)

분야·부문별1	건수	비율	재원	총사업비	기투자	연도별 투자계획					향후	
						소계	2024	2025	2026	2027		2028
(110) 산업·중소기업및 에너지	2	1.0	계	43,550	0	43,550	8,294	8,340	8,351	9,208	9,357	0
			의무	1,353	0	1,353	198	204	205	372	373	0
			재량	42,197	0	42,197	8,096	8,136	8,146	8,836	8,984	0
			국고보조금	633	0	633	125	127	127	127	127	0
			균특보조금	0	0	0	0	0	0	0	0	0
			기금보조금	0	0	0	0	0	0	0	0	0
			시도비	413	0	413	33	34	35	155	155	0
			시군구비	42,504	0	42,504	8,136	8,178	8,189	8,926	9,074	0
			지방소멸대응기	0	0	0	0	0	0	0	0	0
			지방채	0	0	0	0	0	0	0	0	0
(114) 산업진흥·고도화	1	0.1	(채무부담)	0	0	0	0	0	0	0	0	0
			(민자 등)	0	0	0	0	0	0	0	0	0
			계	4,914	0	4,914	566	617	619	1,486	1,625	0
			의무	1,028	0	1,028	137	138	139	306	308	0
			재량	3,886	0	3,886	430	479	480	1,180	1,317	0
			국고보조금	10	0	10	2	2	2	2	2	0
			균특보조금	0	0	0	0	0	0	0	0	0
			기금보조금	0	0	0	0	0	0	0	0	0
			시도비	357	0	357	23	23	23	144	144	0
			시군구비	4,547	0	4,547	542	592	594	1,340	1,479	0
지방소멸대응기	0	0	0	0	0	0	0	0	0			
지방채	0	0	0	0	0	0	0	0	0			
(채무부담)	0	0	0	0	0	0	0	0	0			
(민자 등)	0	0	0	0	0	0	0	0	0			

중기지방재정계획(2024 ~ 2028) 부문별 현황(총괄)

회계구분 : 일반, 특별회계, 기금
 분야 : 전체
 부문 : 전체

(단위 : 백만원)

분야·부문별1	건수	비율	자원	총사업비	기투자	연도별 투자계획					향후		
						소계	2024	2025	2026	2027		2028	
(115) 에너지및자원 개발	0	0.0	계	570	0	570	111	115	115	115	115	0	
			의무	324	0	324	62	66	66	66	66	0	
			재량	246	0	246	49	49	49	49	49	0	
			국고보조금	211	0	211	41	43	43	43	43	0	
			균등보조금	0	0	0	0	0	0	0	0	0	
			기금보조금	0	0	0	0	0	0	0	0	0	
			시도비	55	0	55	10	11	11	11	11	11	0
			시군구비	304	0	304	60	61	61	61	61	61	0
			지방소멸대응기	0	0	0	0	0	0	0	0	0	0
			지방채	0	0	0	0	0	0	0	0	0	0
(116) 산업·중소기 기업발전	1	0.8	(채무부담)	0	0	0	0	0	0	0	0	0	
			(민자 등)	0	0	0	0	0	0	0	0	0	
			계	38,067	0	38,067	7,617	7,607	7,617	7,617	7,607	7,617	0
			의무	2	0	2	0	0	0	0	0	0	0
			재량	38,065	0	38,065	7,617	7,607	7,617	7,617	7,607	7,617	0
			국고보조금	413	0	413	83	83	83	83	83	83	0
			균등보조금	0	0	0	0	0	0	0	0	0	0
			기금보조금	0	0	0	0	0	0	0	0	0	0
			시도비	0	0	0	0	0	0	0	0	0	0
			시군구비	37,654	0	37,654	7,535	7,525	7,535	7,535	7,525	7,535	0
지방소멸대응기	0	0	0	0	0	0	0	0	0	0			
지방채	0	0	0	0	0	0	0	0	0	0			
(채무부담)	0	0	0	0	0	0	0	0	0	0			
(민자 등)	0	0	0	0	0	0	0	0	0	0			

중기지방재정계획(2024 ~ 2028) 부문별 현황(총괄)

회계구분 : 일반, 특별회계, 기금

분야 : 전체

부문 : 전체

(단위 : 백만원)

분야·부문별1	건수	비율	재원	총사업비	기투자	연도별투자					향후	
						소계	2024	2025	2026	2027		2028
(120) 교통및물류	22	2.3	계	107,141	1,594	105,547	20,432	24,185	20,931	19,552	20,448	0
			의무	17,177	0	17,177	5,642	4,187	2,439	2,400	2,509	0
			재량	89,964	1,594	88,370	14,790	19,997	18,492	17,151	17,940	0
			국고보조금	5	0	5	0	0	0	0	0	0
			균특보조금	0	0	0	0	0	0	0	0	0
			기금보조금	0	0	0	0	0	0	0	0	0
			시도비	19,712	797	18,915	6,464	7,918	2,634	844	1,054	0
			시군구비	87,424	797	86,627	13,963	16,266	18,296	18,707	19,394	0
			지방소멸대응기	0	0	0	0	0	0	0	0	0
			지방채	0	0	0	0	0	0	0	0	0
(121) 도로	16	1.6	(채무부담)	0	0	0	0	0	0	0	0	0
			(민자 등)	0	0	0	0	0	0	0	0	0
			계	75,773	1,594	74,179	13,174	14,040	16,382	14,856	15,726	0
			의무	12,796	0	12,796	3,628	1,865	2,424	2,385	2,493	0
			재량	62,978	1,594	61,384	9,546	12,175	13,957	12,471	13,233	0
			국고보조금	0	0	0	0	0	0	0	0	0
			균특보조금	0	0	0	0	0	0	0	0	0
			기금보조금	0	0	0	0	0	0	0	0	0
			시도비	16,687	797	15,890	5,400	6,700	2,390	600	800	0
			시군구비	59,086	797	58,289	7,774	7,340	13,992	14,256	14,926	0
지방소멸대응기	0	0	0	0	0	0	0	0	0			
지방채	0	0	0	0	0	0	0	0	0			
(채무부담)	0	0	0	0	0	0	0	0	0			
(민자 등)	0	0	0	0	0	0	0	0	0			

중기지방재정계획(2024 ~ 2028) 부문별 현황(총괄)

회계구분 : 일반, 특별회계, 기금
 분야 : 전체
 부문 : 전체

(단위 : 백만원)

분야·부문별1	건수	비율	재원	총사업비	기투자	연도별 투자계획					향후	
						소계	2024	2025	2026	2027		2028
(126) 대중교통·물류등기타	6	0.7	계	31,367	0	31,367	7,257	10,144	4,549	4,695	4,722	0
			의무	4,381	0	4,381	2,014	2,322	15	15	16	0
			재량	26,986	0	26,986	5,244	7,822	4,534	4,680	4,706	0
			국고보조금	5	0	5	5	0	0	0	0	0
			균특보조금	0	0	0	0	0	0	0	0	0
			기금보조금	0	0	0	0	0	0	0	0	0
			시도비	3,025	0	3,025	1,064	1,218	244	244	254	0
			시군구비	28,337	0	28,337	6,188	8,926	4,304	4,451	4,468	0
			지방소멸대응기	0	0	0	0	0	0	0	0	0
			지방채	0	0	0	0	0	0	0	0	0
(140) 국토및지역개발	24	2.9	(채무부담)	0	0	0	0	0	0	0	0	0
			(민자 등)	0	0	0	0	0	0	0	0	0
			계	244,242	111,760	132,482	32,821	21,367	25,898	23,771	28,625	0
			의무	134,396	83,134	51,262	24,992	12,904	6,099	3,568	3,709	0
			재량	109,846	28,625	81,220	7,829	8,463	19,809	20,204	24,916	0
			국고보조금	2,336	0	2,336	201	36	1,272	54	772	0
			균특보조금	15,848	12,930	2,918	2,904	3	3	3	3	0
			기금보조금	0	0	0	0	0	0	0	0	0
			시도비	67,340	44,405	22,935	12,752	6,850	1,504	671	1,158	0
			시군구비	158,719	54,424	104,294	16,964	14,478	23,118	23,042	26,692	0
지방소멸대응기	0	0	0	0	0	0	0	0	0			
지방채	0	0	0	0	0	0	0	0	0			
(채무부담)	0	0	0	0	0	0	0	0	0			
(민자 등)	0	0	0	0	0	0	0	0	0			

중기지방재정계획(2024 ~ 2028) 부문별 현황(총괄)

회계구분 : 일반, 특별회계, 기금

분야 : 전체

부문 : 전체

(단위 : 백만원)

분야·부문별1	건수	비율	재원	총사업비	기투자	연도별 투자					향후	
						소계	2024	2025	2026	2027		2028
(142) 지역및도시	24	2.9	계	244,242	111,760	132,482	32,821	21,367	25,898	23,771	28,625	0
			의무	134,396	88,134	51,262	24,992	12,904	6,089	3,568	3,709	0
			재량	109,846	28,625	81,220	7,829	8,463	19,809	20,204	24,916	0
			국고보조금	2,336	0	2,336	201	36	1,272	54	772	0
			균특보조금	15,848	12,930	2,918	2,904	3	3	3	3	0
			기금보조금	0	0	0	0	0	0	0	0	0
			시도비	67,340	44,405	22,935	12,752	6,850	1,504	671	1,158	0
			시군구비	158,719	54,424	104,294	16,964	14,478	23,118	23,042	26,692	0
			지방소멸대응기	0	0	0	0	0	0	0	0	0
			지방채	0	0	0	0	0	0	0	0	0
(160) 예비비	0	1.0	(채무부담)	0	0	0	0	0	0	0	0	0
			(민자 등)	0	0	0	0	0	0	0	0	0
			계	43,843	0	43,843	4,216	1,521	10,588	11,536	15,982	0
			의무	43,843	0	43,843	4,216	1,521	10,588	11,536	15,982	0
			재량	0	0	0	0	0	0	0	0	0
			국고보조금	0	0	0	0	0	0	0	0	0
			균특보조금	0	0	0	0	0	0	0	0	0
			기금보조금	0	0	0	0	0	0	0	0	0
			시도비	0	0	0	0	0	0	0	0	0
			시군구비	43,843	0	43,843	4,216	1,521	10,588	11,536	15,982	0
지방소멸대응기	0	0	0	0	0	0	0	0	0			
지방채	0	0	0	0	0	0	0	0	0			
(채무부담)	0	0	0	0	0	0	0	0	0			
(민자 등)	0	0	0	0	0	0	0	0	0			

중기지방재정계획(2024 ~ 2028) 부문별 현황(총괄)

회계구분 : 일반, 특별회계, 기금
 분야 : 전체
 부문 : 전체

(단위 : 백만원)

분야·부문별1	건수	비율	자원	총사업비	기투자	연도별 투자계획					향후	
						소계	2024	2025	2026	2027		2028
(161) 예비비	0	1.0	계	43,843	0	43,843	4,216	1,521	10,588	11,536	15,982	0
			의무	43,843	0	43,843	4,216	1,521	10,588	11,536	15,982	0
			재량	0	0	0	0	0	0	0	0	0
			국고보조금	0	0	0	0	0	0	0	0	0
			균특보조금	0	0	0	0	0	0	0	0	0
			기금보조금	0	0	0	0	0	0	0	0	0
			시도비	0	0	0	0	0	0	0	0	0
			시군구비	43,843	0	43,843	4,216	1,521	10,588	11,536	15,982	0
			지방소멸대응기	0	0	0	0	0	0	0	0	0
			지방채	0	0	0	0	0	0	0	0	0
(900) 기타	5	10.8	(채무부담)	0	0	0	0	0	0	0	0	0
			(민자 등)	0	0	0	0	0	0	0	0	0
			계	488,907	634	488,272	91,705	94,454	98,131	100,768	103,215	0
			의무	460,801	377	460,424	86,639	89,201	92,297	94,874	97,413	0
			재량	28,106	257	27,848	5,065	5,253	5,834	5,894	5,803	0
			국고보조금	2,185	0	2,185	436	436	437	437	438	0
			균특보조금	1,098	0	1,098	228	210	215	220	225	0
			기금보조금	0	0	0	0	0	0	0	0	0
			시도비	803	0	803	166	157	158	160	162	0
			시군구비	484,821	634	484,186	90,874	93,650	97,320	99,951	102,391	0
지방소멸대응기	0	0	0	0	0	0	0	0	0			
지방채	0	0	0	0	0	0	0	0	0			
(채무부담)	0	0	0	0	0	0	0	0	0			
(민자 등)	0	0	0	0	0	0	0	0	0			

중기지방재정계획(2024 ~ 2028) 부문별 현황(총괄)

회계구분 : 일반, 특별회계, 기금

야 : 전체

문 : 전체

(단위 : 백만원)

분야·부문별1	건수	비율	재원	총사업비	기투자	연도별 투자					계	2027	2028	향 후
						소 계	2024	2025	2026	2027				
			계	488,907	634	488,272	91,705	94,454	98,131	100,768	103,215	0		
			의 무	460,801	377	460,424	86,639	89,201	92,297	94,874	97,413	0		
			재 량	28,106	257	27,848	5,065	5,253	5,834	5,894	5,803	0		
			국고보조금	2,185	0	2,185	436	436	437	437	438	0		
			균특보조금	1,098	0	1,098	228	210	215	220	225	0		
			기금보조금	0	0	0	0	0	0	0	0	0		
(901) 기타	5	10.8	시 도 비	803	0	803	166	157	158	160	162	0		
			시 군 구 비	484,821	634	484,186	90,874	93,650	97,320	99,951	102,391	0		
			지방소멸대응기	0	0	0	0	0	0	0	0	0		
			지 방 채	0	0	0	0	0	0	0	0	0		
			(채무부담)	0	0	0	0	0	0	0	0	0		
			(민자 등)	0	0	0	0	0	0	0	0	0		

붙임2

분야별 세부사업계획서

세부사업계획서

회계연도 : 2024년

회계구분 : 일반 , 특별회계 , 기금

분야 : 전체

부문 : 전체

(단위 : 백만원)

분야·부문·정책·단위·세부사업	사업개요	국가계획	투자심사	지방채	BT	의무지출		자원	총사업비	기투자	연도별투자계획					향후	
						법정	이차				소계	2024	2025	2026	2027		2028
행정정보시스템 운영	기간: 2023.01~2027.12 대상: 구민 규모: 행정정보시스템 내용: 행정진상정보 유지		N	N	N	N	N	계	3,647	0	3,647	701	715	729	744	759	0
								재량	3,647	0	3,647	701	715	729	744	759	0
재무·회계 관리								시군구비	3,647	0	3,647	701	715	729	744	759	0
									44,342	0	44,342	9,095	9,134	8,915	8,702	8,496	0
공공재산 관리									44,342	0	44,342	9,095	9,134	8,915	8,702	8,496	0
								계	44,342	0	44,342	9,095	9,134	8,915	8,702	8,496	0
공유재산 관리운영	기간: 2024.1~2028.12 근거: 공유재산 및 물품관리법 규모: 1,081필지, 123동 내용: 공유재산실태조사, 건물·시설물 재해복구공제회비 및 영조물 공제회비		N	N	N	N	N	계	44,342	0	44,342	9,095	9,134	8,915	8,702	8,496	0
								재량	44,342	0	44,342	9,095	9,134	8,915	8,702	8,496	0
희망찬 직장분위기 조성									44,342	0	44,342	9,095	9,134	8,915	8,702	8,496	0
								시군구비	44,342	0	44,342	9,095	9,134	8,915	8,702	8,496	0
직원 후생복지 증진									18,758	0	18,758	2,922	3,140	3,938	4,238	4,521	0
									15,806	0	15,806	2,338	2,553	3,347	3,644	3,924	0
직원 후생복지 지원	2024.1.1.-2028.12.31. 연수구 소속 공무원, 구의원, 읍·면사무소, 청원경찰, 환경무관, 직무직, 청원경찰, 직원복지회, 청원동경기부, 직원복지회, 연수구 소속 공무원, 구의원, 인연사무소, 청원경찰, 환경무관, 직무직, 청원경찰, 직원복지회, 직원 후생복지 지원							계	14,047	0	14,047	2,338	2,553	2,788	3,044	3,324	0
								의무	14,047	0	14,047	2,338	2,553	2,788	3,044	3,324	0
신규임용후보자 실무수습 지원	기간: 2024.1.1.-2028.12.31 실무수습 신규임용후보자 신규임용 후보자 실무수습 기간 중 인건비 지급 임용예정직급의 1호봉에 해당하는 봉급과 시간외수당, 연공수당, 직급보조비 등		N	N	N	N	N	계	1,760	0	1,760	0	0	560	600	600	0
								의무	1,760	0	1,760	0	0	560	600	600	0
성과중심의 인사운영								시군구비	1,760	0	1,760	0	0	560	600	600	0
									2,952	0	2,952	585	587	590	593	596	0
직원 교육훈련 프로그램 운영								계	2,952	0	2,952	585	587	590	593	596	0
									2,952	0	2,952	585	587	590	593	596	0

세부사업계획서

회계연도 : 2024년

회계구분 : 일반 , 특별회계 , 기금

분야 : 전체

부문 : 전체

(단위 : 백만원)

분야·부문·정책·단위·세부사업	사업개요	국가계획	투자심사	지방채	BT	의무지출		자원	총사업비	기투자	연도별투자계획					향후	
						법정	모조자				소계	2024	2025	2026	2027		2028
동청사 건립 및 구청사 관리	구청사 관리		N	N	N	N	N	재량	2,952	0	2,952	585	587	590	593	596	0
								시군구비	2,952	0	2,952	585	587	590	593	596	0
구청사 시설물 유지관리	구청사 시설물 유지관리							계	66,838	26,626	40,212	4,909	8,786	14,948	8,647	2,921	0
								계	13,373	0	13,373	2,439	2,551	2,669	2,792	2,921	0
구청사 시설물 보수 및 정비	구청사 시설물 보수 및 정비		N	N	N	N	N	재량	9,968	0	9,968	1,804	1,894	1,989	2,088	2,193	0
								시군구비	9,968	0	9,968	1,804	1,894	1,989	2,088	2,193	0
동청사 환경 조성	동청사 환경 조성							계	3,405	0	3,405	635	657	680	704	729	0
								재량	3,405	0	3,405	635	657	680	704	729	0
승도5동 주민센터 복합청사 건립	승도5동 주민센터 복합청사 건립		Y	N	N	N	N	재량	51,495	26,626	24,869	500	6,235	12,279	5,855	0	0
								시군구비	14,396	13,896	13,896	500	0	0	0	0	0
청학동 주민센터 복합청사 이전신축	청학동 주민센터 복합청사 이전신축		Y	N	N	N	N	계	12,149	12,149	0	0	0	0	0	0	0
								재량	12,149	12,149	0	0	0	0	0	0	0
								국고보조금	2,247	2,247	0	0	0	0	0	0	0
								시군구비	9,902	9,902	0	0	0	0	0	0	0

세부사업계획서

회계연도 : 2024년

회계구분 : 일반 , 특별회계 , 기금

분야 : 전체

부문 : 전체

(단위 : 백만원)

분야·부문·정책·단위·세부사업	사업개요	국가계획	투자심사	지방채	BT	의무지출			기투자	연도별투자계획					향후	
						법정	모조	이자		소계	2024	2025	2026	2027		2028
선학동 행정복지센터 건립	기간 : 2023. ~ 2027. 대상 : 선학동 주민 규모 : 2,900㎡ 내외(지하1층 ~ 지상3층) 내용 : 선학동 행정복지센터 복합청사 건립		Y	N	N				581	10,919	0	5,567	4,192	1,160	0	
송도5동 행정복지센터 임시청사 철거	기간 : 24.4월~7월 대상 : 송도5동 행정복지센터 임시청사 규모 : 지상1층, 연면적 488㎡ 내용 : 송도5동 행정복지센터 임시청사 철거		N	N	N			0	50	0	0	0	0	50	0	
우림1동 행정복지센터 건립	2024년~2027년 우림동 일원 지하1층 ~ 지상3층 / 연면적 3,100㎡ 내용 : 우림1동 청사 이전 신축		Y	N	N			0	13,400	0	668	8,087	4,645	0	0	
송도관리단 임시청사 건립	기간 : 23.8월~24.9월 대상 : 송도주민 규모 : 연면적 1500㎡, 지상1층 내용 : 송도관리단 임시청사 건립							0	1,970	1,970	0	0	0	0	0	
주민자치 기반 강화								0	7,475	1,495	1,495	1,495	1,495	1,495	0	
주민자치센터 활성화								0	7,475	1,495	1,495	1,495	1,495	1,495	0	
주민자치센터 운영	기간: 2023.1.~2027.12. 대상: 주민자치센터 규모: 15개동 주민자치센터 내용: 주민자치센터 운영		N	N	N			0	7,475	1,495	1,495	1,495	1,495	1,495	0	
								0	73	15	15	15	15	15	0	

세부사업계획서

회계연도 : 2024년

회계구분 : 일반 , 특별회계 , 기금

분야 : 전체

부문 : 전체

(단위 : 백만원)

분야·부문·정책·단위·세부사업	사업개요	국가계획	투자심사	지방채	BT	의무지출		자원	총사업비	기투자	연도별투자계획					향후	
						법정	모조				소계	2024	2025	2026	2027		2028
민원행정서비스 제공			N	N	N	N	Y	시군구비	7,402	0	7,402	1,480	1,480	1,480	1,480	1,480	0
고객만족 민원서비스 운영									910	0	910	178	180	182	184	186	0
고객만족 민원환경 조성	기간: 2024.01.~계속 대상: 민원인 장소: 민원여권과 민원실 내용: 고객만족 민원서비스 제공		N	N	N	N	N	계 재 시군구비	910	0	910	178	180	182	184	186	0
공공질서및안전									910	0	910	178	180	182	184	186	0
재난방재·민방위									18,870	0	18,870	3,326	3,515	3,716	3,931	4,381	0
행정정보통신 인프라확충									18,870	0	18,870	3,326	3,515	3,716	3,931	4,381	0
행정정보통신의 운영									14,449	0	14,449	2,477	2,649	2,833	3,029	3,462	0
도시통합운영센터 및 생활안전(CCTV) 유지관리	기간: 2024.1월~2028.12월 대상: 연수구 관내 안전 취약지역 규모: 연수구 관내 생활안전(CCTV) 운영관리 내용: 도시통합운영센터 운영 및 유지관리		N	N	N	Y	N	의 시 시군구비	317	0	317	58	61	63	66	69	0
생활민방위 운영									14,132	0	14,132	2,419	2,588	2,769	2,963	3,393	0
사회복무요원 관리									4,421	0	4,421	849	866	884	901	920	0
사회복무요원 지원	기간: 2024.1월~2028.2월 대상: 연수구 사회복무요원 규모: 200여명 내용: 인건비 및 피복비 지원		N	N	N	Y	N	계 의	4,421	0	4,421	849	866	884	901	920	0

세부사업계획서

회계연도 : 2024년
 회계구분 : 일반 , 특별회계 , 기금
 분 야 : 전체
 부 문 : 전체

(단위 : 백만원)

분야·부문·정책·단위·세부사업	사업개요	국가계획	투자심사	지방채	BT	의무지출		자원	총사업비	기투자	연도별투자계획						향후		
						법정	이조				연도								
											2024	2025	2026	2027	2028				
소계	소계	소계	소계	소계	소계	소계	소계	소계	소계	소계	소계	소계	소계	소계	소계				
교육																			
유아및초중등교육																			
유아·초중등교육복지확충																			
교육기관 경비 지원																			
교육경비보조금 지원	기간:2024.1 ~ 2028.12 대상:관내 학교 및 유치원 120개 학교 및 유치원 내용: 교육경비보조금 지원		N	N	N			계	16,653	0	16,653	3,200	3,264	3,329	3,396	3,464	0		
교육복지 지원								계	1,649	0	1,649	317	323	330	336	343	0		
고등학교 무상교육	24.01-28.12 연수구 관내 고등학교 구비 316,800천원 (총사업비의 1.62%) 고등학교 무상교육 지원		N	N	N			의 무	1,649	0	1,649	317	323	330	336	343	0		
학교급식 운영 지원								시군구비	1,649	0	1,649	317	323	330	336	343	0		
학교 무상급식비 지원	기간:2024.1 ~ 2028.12 무상급식 신청 학교 및 유치원, 49개유치원 학교 무상급식 지원		N	N	N			계	44,720	0	44,720	8,593	8,765	8,941	9,119	9,302	0		
고등교육								재	2,000	0	2,000	1,000	1,000	0	0	0	0		
지역인재육성								시군구비	2,000	0	2,000	1,000	1,000	0	0	0	0	0	

세부사업계획서

회계연도 : 2024년

회계구분 : 일반, 특별회계, 기금

분야 : 전체

부문 : 전체

(단위 : 백만원)

분야·부문·정책·단위·세부사업	사업개요	국가계획	투자심사	지방재	BT	의무지출		자원	총사업비	기투자	연도별투자계획					향후
						법정	모조				소계	2024	2025	2026	2027	
인재육성체계 확립 및 강화	2024년~2025년 관내 우수 학생 출연금 지원 및 장학사 장학금 지원 프로그램 운영								2,000	0	1,000	1,000	0	0	0	0
		계						2,000	0	1,000	1,000	0	0	0	0	
장학사업			N	N	N	N	N	재량	2,000	0	1,000	1,000	0	0	0	0
								시군구비	2,000	0	1,000	1,000	0	0	0	0
평생·직업교육									5,537	0	1,271	1,051	1,061	1,072	1,083	0
									5,537	0	1,271	1,051	1,061	1,072	1,083	0
교육국제화특구 활성화									3,665	0	904	680	687	694	701	0
									3,665	0	904	680	687	694	701	0
초중등교육의 국제화	기간: 2023.1.1.~ 2027.12.31. 연수구민 5,000명 외국어능력 향상을 통 한 글로벌 인재 양성							계	3,638	0	898	675	682	688	695	0
								재량	3,638	0	898	675	682	688	695	0
연수구 국제언어체 험센터 운영			N	N	N	N	N	시군구비	3,638	0	898	675	682	688	695	0
								계	27	0	27	5	5	5	6	0
교육특구 한국어교 실 운영	기간: 2023.01~2027.12 대상: 연수구 거주 다문 화자녀 규모: 45명 내용: 한국어교육		N	N	N	N	N	재량	27	0	27	5	5	5	6	0
								시군구비	27	0	27	5	5	5	6	0
국제화역량강화 지원									1,872	0	367	371	374	378	382	0
								계	1,872	0	367	371	374	378	382	0
외국어 맞춤형 특화 사업	기간: 2023.1.1.~ 2027.12.31. 대상: 초중고 69개교 대 신 명문 초중고 69개교 내용: 교육국제화특구 맞춤형 지원사업		N	N	N	N	N	재량	1,872	0	367	371	374	378	382	0
								시도비	663	0	130	131	133	134	135	0
								시군구비	1,209	0	237	239	242	244	247	0

세부사업계획서

회계연도 : 2024년

회계구분 : 일반, 특별회계, 기금

분야 : 전체

부문 : 전체

(단위 : 백만원)

분야·부문·정책·단위·세부사업	사업개요	국가계획	투자심사	지방재	BT	의무지출		자원	총사업비	기투자	연도별투자계획					향후	
						법정	모조				소계	2024	2025	2026	2027		2028
토요문화마당	기간: 2023.1.1.~2027.12.31. 대상: 연수구민 내용: 구민의 문화전용구축을 위한 다양한 장르의 공연 개최		N	N	N	N	N	재량	770	0	770	148	151	154	157	160	0
								시군구비	770	0	770	148	151	154	157	160	0
연수구 대표축제	연수구민 등 등하대 역사성을 활용 할 수 있는 주민화합형 지역축 제 등 하대축제 등 대형문 화공연						계	849	849	135	714	137	140	143	146	149	0
							재량	849	135	714	137	140	143	146	149	149	0
							시군구비	849	135	714	137	140	143	146	149	149	0
연수구 대표축제 지	2024-2028 연수구민 등 등하대 역사성을 활용 할 수 있는 주민화합형 지역축 제 등 하대축제 등 대형문 화공연						계	4,000	4,000	0	4,000	800	800	800	800	800	0
							재량	1,500	0	1,500	300	300	300	300	300	300	0
신승도해변 축제 개	2024년 7월~8월 관내 주민 및 관광객 및 송도읍원지의 추억 을 활용한 지역개발을 문화관광 지역축제 개 최		Y	N	N	N	계	1,500	1,500	0	1,500	300	300	300	300	300	0
							재량	1,500	0	1,500	300	300	300	300	300	300	0
문화도시 조성	지역축제 개최를 통한 주민 여가 향유 기회 제 공 및 관광활성화			N	N	N	시도비	1,250	1,250	0	1,250	250	250	250	250	250	0
							시군구비	1,250	0	1,250	250	250	250	250	250	250	0
문화도시 조성사업	기간: 2023.01~2027.12 규모: 총 4개분야 20개 사업 내용: (문화로 이음) 문화 다양성 증진 및 문화적 각 차 해소사업- (문화로 관) 시민화 활성화 및 문화 도시 100사업- (문화로 세 일) 도시문화 매개체 발굴 및 문화도시 추진체계 구축 사업- (특성화 사업) 문화 도시 비전 '동행'의 장벽 을 넘어서는 특성화사업		N	N	N	N	계	14,540	14,540	0	14,540	3,551	3,611	3,631	3,747	0	0
							재량	14,540	0	14,540	3,551	3,611	3,631	3,747	0	0	0
							균등보조금	7,270	0	7,270	1,775	1,805	1,815	1,875	0	0	0
							시도비	3,635	0	3,635	888	903	908	936	0	0	0

세부사업계획서

회계연도 : 2024년
 회계구분 : 일반 , 특별회계 , 기금
 분 야 : 전체
 부 문 : 전체

(단위 : 백만원)

분야·부문·정책·단위·세부사업	사업개요	국가계획	투자심사	지방채	BT	의무지출		자원	총사업비	기투자	연도별투자계획						향후
						법정	이차				소계	2024	2025	2026	2027	2028	
복합문화시설 조성 및 운영			N	N	N	N	N	시군구비	3,635	0	888	903	908	936	0	0	
송도8공구 복합문화 시설 조성	기간: 2022.01~2027.02 면적: 2,400㎡, 지상3층·지하1층 복합문화시설 조성		Y	N	N	N	N	계	15,176	1,040	1,570	8,206	4,272	88	0	0	
								재량	15,176	1,040	1,570	8,206	4,272	88	0	0	
지역문화 진흥								시도비	15,167	1,031	1,570	8,206	4,272	88	0	0	
								시군구비	9	9	0	0	0	0	0	0	0
연수문화재단 운영 지원 및 관리	기간 : 2024.01~2028.12 대상 : 연수문화재단 규모 : 출연금 2,320,661천원, 경영평가용역 16,000천원 내용 : 연수문화재단 사업 및 운영 지원								12,406	0	2,337	2,407	2,479	2,553	2,630	0	
								계	12,406	0	2,337	2,407	2,479	2,553	2,630	0	
연수문화재단 운영 지원 및 관리			N	N	N	N	N	재량	12,406	0	2,337	2,407	2,479	2,553	2,630	0	
								시군구비	12,406	0	2,337	2,407	2,479	2,553	2,630	0	
책임하는 도시 분위기 확산									2,580	0	501	508	516	524	531	0	
								계	1,945	0	378	383	389	395	401	0	
연수청학도서관 운영									1,945	0	378	383	389	395	401	0	
								계	1,945	0	378	383	389	395	401	0	
도서관 전산시스템 관리[정확]	2024.1.1 ~ 2028.12.31 연수구립공공도서관 20개관 도서관전산시스템(ALPAS)·서버, 보안장비, 네트워크, RFID장비, 홈페이지 등 시스템 유지보수 및 전산·장동화장비 구매 및 유지관리		N	N	N	N	N	재량	1,945	0	378	383	389	395	401	0	
								시군구비	1,945	0	378	383	389	395	401	0	
작은도서관 운영									635	0	123	125	127	129	131	0	
								계	635	0	123	125	127	129	131	0	
사람작은도서관 지원			N	N	N	Y	N		635	0	123	125	127	129	131	0	
								계	635	0	123	125	127	129	131	0	

세부사업계획서

회계연도 : 2024년
 회계구분 : 일반 , 특별회계 , 기금
 분 야 : 전체
 부 문 : 전체

(단위 : 백만원)

분야·부문·정책·단위·세부사업	사업개요	국가계획	투자심사	지방채	BT	의무지출		자원	총사업비	기투자	연도별투자계획					향후
						법정	모조				2024	2025	2026	2027	2028	
관광	고품질의 차별화된 관광서비스 제공						의무	의무	635	0	2024	2025	2026	2027	2028	0
											123	125	127	129	131	
관광	관광자원 개발						시도비	시도비	317	0	2024	2025	2026	2027	2028	0
											62	62	63	64	65	
교육	승도역사 복원 사업		Y	N	N	N	시군구비	시군구비	318	0	2024	2025	2026	2027	2028	0
											62	63	64	65	65	
교육	(가칭)연수체육센터 건립		Y	N	N	N	의무	의무	3,854	640	2024	2025	2026	2027	2028	0
											3,214	0	0	0	0	
교육	생활체육기반 조성						시도비	시도비	3,854	640	2024	2025	2026	2027	2028	0
											3,214	0	0	0	0	
교육	생활체육시설확충						시군구비	시군구비	3,854	640	2024	2025	2026	2027	2028	0
											3,214	0	0	0	0	
교육	체육 명문 도시 구현						시도비	시도비	1,690	96	2024	2025	2026	2027	2028	0
											1,594	0	0	0	0	
교육	체육 명문 도시 구현						시군구비	시군구비	2,164	544	2024	2025	2026	2027	2028	0
											1,620	0	0	0	0	
교육	체육 명문 도시 구현						시군구비	시군구비	38,727	4,646	2024	2025	2026	2027	2028	0
											5,363	14,015	6,490	4,093	4,120	
교육	체육 명문 도시 구현						의무	의무	19,026	4,646	2024	2025	2026	2027	2028	0
											1,667	10,185	2,529	0	0	
교육	체육 명문 도시 구현						시도비	시도비	19,026	4,646	2024	2025	2026	2027	2028	0
											1,667	10,185	2,529	0	0	
교육	체육 명문 도시 구현						시군구비	시군구비	19,026	4,646	2024	2025	2026	2027	2028	0
											1,667	10,185	2,529	0	0	
교육	체육 명문 도시 구현						의무	의무	4,314	0	2024	2025	2026	2027	2028	0
											500	3,056	759	0	0	
교육	체육 명문 도시 구현						시군구비	시군구비	14,712	4,646	2024	2025	2026	2027	2028	0
											1,167	7,130	1,770	0	0	
교육	체육 명문 도시 구현						의무	의무	13,722	0	2024	2025	2026	2027	2028	0
											2,698	2,710	2,741	2,773	2,800	

세부사업계획서

회계연도 : 2024년

회계구분 : 일반 , 특별회계 , 기금

분야 : 전체

부문 : 전체

(단위 : 백만원)

분야·부문·정책·단위·세부사업	사업개요	국가계획	투자심사	지방채	BT	의무지출		자원	총사업비	기투자	연도별 투자계획					향후	
						법정	모조				소계	2024	2025	2026	2027		2028
직장운동경기부 운영	기간:2023.01 ~ 2027.12 대상:연수구청 카누팀 내용:대회 출전, 훈련 등 운동경기부 지원 및 운송비용 부담하는 직장운동경기부 운영으로 주민편익도 제고 및 대외홍보 극대화		N	N	N	N	Y	계	5,978	0	998	1,120	1,220	1,320	1,320	0	
		의	무	시	도	비	시	군	구	비	계	5,978	998	1,120	1,220	1,320	1,320
문화및관광일반								계	1,359	0	1,359	0	0	0	0	0	0
문화기반시설 조성								계	1,359	0	1,359	0	0	0	0	0	0
문화기반시설 확충								계	1,359	0	1,359	0	0	0	0	0	0
동춘1구역 기부채납 문화시설(가칭 창의 예술센터 건립) 조성 사업	기간 : 2019. 4. ~ 2026. 1. 대상 : 연수구민 규모 : 지하1층/지상5층 연면적 1,900㎡(건폐율 50%, 용적률 200%) 내용 : 동춘1구역 도시개발조합 기부채납 문화시설 조성		Y	N	N	N	N	재	1,359	0	1,359	0	0	0	0	0	0
		시	군	구	비	계	1,359	0	1,359	0	0	0	0	0	0	0	0
환경								263,042	3,889	259,153	46,457	49,868	51,603	54,589	56,636	0	
폐기물								248,147	0	248,147	44,442	47,784	49,417	52,290	54,214	0	
환경오염원 및 폐기물관리								112,192	0	112,192	21,132	21,766	22,419	23,091	23,784	0	
수도 생활폐기물 수거 및 관리								112,192	0	112,192	21,132	21,766	22,419	23,091	23,784	0	
수도 1-5, 7공구 자립형 하수처리 시설 운영관리	기간:2024.1.1.~2028.12.31. 대상:수도물 주민급수시설 7개소 규모:수도지역 자립형 하수처리 시설 운영관리 내용:경제총 사업확원에 따른 자립형하수처리		N	N	N	N	N	계	46,323	0	46,323	8,987	9,256	9,534	9,820	0	
		재	량	시	도	비	시	군	구	비	계	46,323	8,987	9,256	9,534	9,820	0
폐기물								28,064	0	28,064	5,286	5,445	5,608	5,776	5,949	0	
폐기물								18,259	0	18,259	3,439	3,542	3,649	3,758	3,871	0	

세부사업계획서

회계연도 : 2024년

회계구분 : 일반 , 특별회계 , 기금

분야 : 전체

부문 : 전체

(단위 : 백만원)

분야·부문·정책·단위·세부사업	사업개요	국가계획	투자심사	지방채	BT	의무지출		자원	총사업비	기투자	연도별투자계획					향후	
						법정	이차				소계	2024	2025	2026	2027		2028
승도 6, 8공구 자동 집하시설 운영관리	기간: 2024.1.~2028.12. 대상: 승도동 주민 규모: 승도지역 자동집 하시설 2개소 내용: 승도 자동집하 시설 관리		N	N	N	N	N	계	6,445	0	6,445	1,214	1,250	1,288	1,327	1,366	0
								재	6,445	0	6,445	1,214	1,250	1,288	1,327	1,366	0
승도 생활폐기물 수 집·운반 처리	기간: 2024.1.~2028.12. 대상: 승도국제도시 일 대 내용: 승도동에서 발생 하는 생활폐기물(생활, 음식물, 재활용) 수집, 운반 처리 등		N	N	N	N	계	59,424	59,424	0	59,424	11,193	11,529	11,874	12,231	12,598	0
								재	59,424	0	59,424	11,193	11,529	11,874	12,231	12,598	0
폐기물 감량 및 자원화 생활폐기물 수거 및 관 리	기간: 2024.1.~2028.12. 대상: 연수구민 규모: 연수구 130,000여세 대 내용: 쓰레기봉투및스티 커제작판매		N	N	N	N	계	67,182	67,182	0	67,182	12,817	12,903	13,351	13,815	14,296	0
								의	6,141	0	6,141	1,157	1,191	1,227	1,264	1,302	0
가정사업계봉투 수 거 처리	기간: 2023.1.~2027.12. 대상: 연수구민 규모: 연수구 전구역 가 정사업계 폐기를 발생 시키는 내용: 가정사업계폐기 물수거		N	N	N	N	계	5,471	5,471	0	5,471	1,030	1,061	1,093	1,126	1,160	0
								재	5,471	0	5,471	1,030	1,061	1,093	1,126	1,160	0
생활폐기물 수집· 운반 처리	기간: 2024.1.~2028.12. 대상: 연수구 원도심 규모: 연수구 원도심 일 반 생활폐기물 발생분 내용: 일반 생활폐기물 수집·운반 처리(대형표 및 산업안전보건관리비		N	N	N	N	계	22,389	22,389	0	22,389	4,134	4,299	4,471	4,650	4,836	0
								재	22,389	0	22,389	4,134	4,299	4,471	4,650	4,836	0
							시군구비	22,389	0	22,389	4,134	4,299	4,471	4,650	4,836	0	

세부사업계획서

회계연도 : 2024년

회계구분 : 일반 , 특별회계 , 기금

분야 : 전체

부문 : 전체

(단위 : 백만원)

분야·부문·정책·단위·세부사업	사업개요	국가계획	투자심사	지방채	BT	의무지출		기투자	연도별 투자액					향후	
						법정	모조		총사업비	2024	2025	2026	2027		2028
생활폐기물 수도권 매립지 및 소각장 반입처리	기간:2024.1.-2024.12. 대상:연수구 원도심 규모:연수구 원도심 일반 생활폐기물 발생분 내용:일반 생활폐기물 처리 시설(소각장, 매립지) 반입료 및 처분부담금		N	N	N	N	Y	N	0	2,728	2,838	2,951	3,069	3,192	0
										14,778	14,778	14,778	14,778	14,778	14,778
대형폐기물 수거 처리	기간:2023.1.-2027.12. 대상:연수구민 규모:연수구 150,000여 세대 내용:대형폐기물수거처리		N	N	N	N	N	N	0	3,071	3,164	3,259	3,356	3,457	0
										16,307	16,307	16,307	16,307	16,307	16,307
폐기물처리시설 수재지 군구 지원사업	기간 : 2024.1.-2028.12. 대상 : 연수구민 규모 : 연수구 전체(마을환경관리인 137명) 내용 : 깨끗한 연수구를 위한 마을 환경관리인 운영		N	N	N	N	Y	N	0	697	350	350	350	350	0
										2,097	2,097	2,097	2,097	2,097	2,097
도시환경 대청소 관리	기간:2023.1.-2027.12.31. 연수구 관내 청소활동 지원(청소물품 및 청소차량 유지 관리)								0	0	0	0	0	0	0
										1,819	1,819	1,819	1,819	1,819	1,819
무단투기 집중 관리	기간:2023.1.-2027.12.31. 대상:연수구 관내 무단투기 억제(홍보 및 단속을 통한 환경의식 조성) 내용:쓰레기 무단투기 민원처리 및 무단투기 억제								0	500	552	610	674	745	0
										3,081	3,081	3,081	3,081	3,081	3,081
음식물류 폐기물 자원화	기간:2023.1.-2027.12.31. 대상:연수구 관내 음식물류 폐기물 자원화 시설(음식물류 폐기물 자원화 시설 운영)								0	610	610	610	610	610	0
										44,271	44,271	44,271	44,271	44,271	44,271
소계									44,271	6,260	8,756	9,124	9,780	10,351	0

세부사업계획서

회계연도 : 2024년
 회계구분 : 일반 , 특별회계 , 기금
 분 야 : 전체
 부 문 : 전체

(단위 : 백만원)

분야·부문·정책·단위·세부사업	사업개요	국가계획	투자심사	지방채	BT	의무지출		기투자	연도별투자계획						향후		
						법정	모조		총사업비	자원	소계	2024	2025	2026		2027	2028
음식물류폐기물 감량 및 홍보활동 지원	기간: 2023.1.~2027.12. 대상: 연수구 거주(공동, 단독)세대, 소규모 음식점 및 다량배출사업장 내용: 음식물류 폐기물 감량을 위한 다양한 홍보 및 단속 실시		N	N	N	N	N	0	17,153	812	3,271	3,990	4,390	4,690	0		
			N	N	N	N	N	N	0	17,153	812	3,271	3,990	4,390	4,690	0	
음식물류폐기물 처리대행	기간: 2023.1.~2027.12. 대상: 연수구민 규모: 연수구(원도상)음식물류폐기물 발생본내용: 음식물류폐기물 민간위탁 처리대행		N	N	N	N	N	0	23,826	4,402	4,506	4,732	4,968	5,217	0		
			N	N	N	N	N	N	0	23,826	4,402	4,506	4,732	4,968	5,217	0	
음식물류폐기물 중량제 시행	기간: 2023.1.~2027.12. 대상: 연수구민 규모: 연수구 거주(공동, 단독)세대 및 소규모음식점 내용: 음식물류폐기물중량제 시행							0	3,292	1,045	978	402	422	445	0		
			N	N	N	N	N	N	0	3,292	1,045	978	402	422	445	0	
재활용품 자원화 관리	기간: 2024.1.~2028.12. 대상: 연수구민 규모: 연수구 전역 내용: 재활용품 처리대행 민간위탁							0	2,922	824	829	402	422	445	0		
			N	N	N	N	N	N	0	18,955	3,715	3,735	3,785	3,835	3,885	0	
재활용품 처리대행 위탁	기간: 2024.1.~2028.12. 대상: 연수구민 규모: 연수구 전역 내용: 재활용품 처리대행 민간위탁		N	N	N	N	N	0	18,780	3,680	3,700	3,750	3,800	3,850	0		
			N	N	N	N	N	N	0	18,780	3,680	3,700	3,750	3,800	3,850	0	
나눔장터 운영	2024.1.1.~2028.12.31. 연수구민 일몰 나눔장터 운영 및 플로마켓 행사 지원 중고·재활용품 거래물품 매매 및 나눔 장터							0	175	35	35	35	35	35	0		
			N	N	N	N	N	N	0	175	35	35	35	35	35	0	

세부사업계획서

회계연도 : 2024년

회계구분 : 일반 , 특별회계 , 기금

분야 : 전체

부문 : 전체

(단위 : 백만원)

분야·부문·정책·단위·세부사업	사업개요	국가계획	투자심사	지방채	BT	의무지출		자원	총사업비	기투자	연도별투자계획						향후
						법정	모조자				소계	2024	2025	2026	2027	2028	
폐기물처리시설 설치	2024. 1. ~ 2028. 12. 연수구 주민 연수구 전역 폐기를 처리시설 설치								647	0	647	18	73	128	185	243	0
		예비비						계	647	0	647	18	73	128	185	243	0
자연	자연환경 조성								647	0	647	18	73	128	185	243	0
		자연환경 보호						시군구비	647	0	647	18	73	128	185	243	0
승기천 생태하천 유	기간: 2024.1.~2028. 12. 규모: 승기천(6.24km) - 폐기물정수 등 환경 정비- 하천 준설, 유해 식물 제거 공사 등 실시 - 꽃길조성, 주민참여 행사 등 개최								14,477	3,889	10,589	1,943	2,010	2,111	2,212	2,313	0
		승기천 생태하천 유						계	14,477	3,889	10,589	1,943	2,010	2,111	2,212	2,313	0
환경보호일반	열린 환경정책 구현								14,477	3,889	10,589	1,943	2,010	2,111	2,212	2,313	0
		환경보전 협력 지원						의무 시도비	13,808	3,268	10,540	1,940	2,000	2,100	2,200	2,300	0
승기천 환경사랑 걷기대회	2024.1.~2028. 12. 연수구 주민 전체 1000여명 승기천 내 걷기대회 운영								670	621	49	3	10	11	12	13	0
		승기천 환경사랑 걷기대회						계	417	0	417	72	74	75	87	109	0
환경과 문화가 함께하는 With Family 사업	2024.1.~2028. 12. 승기천 내 다양한 문화프로그램 운영								417	0	417	72	74	75	87	109	0
		환경과 문화가 함께하는 With Family 사업						시군구비	417	0	417	72	74	75	87	109	0
								계	190	0	190	30	30	30	40	60	0
								재량	190	0	190	30	30	30	40	60	0
								시군구비	190	0	190	30	30	30	40	60	0
								계	227	0	227	42	44	45	47	49	0

세부사업계획서

회계연도 : 2024년
 회계구분 : 일반 , 특별회계 , 기금
 분 야 : 전체
 부 문 : 전체

(단위 : 백만원)

분야·부문·정책·단위·세부사업	사업개요	국가계획	투자심사	지방채	BT	의무지출		자원	총사업비	기투자	연도별투자계획						향후
						법정	모조				2024	2025	2026	2027	2028		
사회복지	기초생활보장	저소득층 생활안정 지원	Y	N	N	N	N	재량	227	0	227	42	44	45	47	49	0
								시군구비	227	0	227	42	44	45	47	49	0
기초생활보장	저소득층 생활안정 지원	Y	N	N	N	N	N	2,421,186	17,294	2,403,892	463,763	479,784	475,869	485,585	498,891	0	
								407,895	0	407,895	76,716	78,988	81,643	84,347	86,201	0	
기초생활보장	저소득층 생활안정 지원	Y	N	N	N	N	N	12,824	0	12,824	2,833	2,424	2,472	2,522	2,572	0	
								12,824	0	12,824	2,833	2,424	2,472	2,522	2,572	0	
기초생활보장	저소득층 생활안정 지원	Y	N	N	N	N	N	계	0	12,824	2,833	2,424	2,472	2,522	2,572	0	
								의무	0	12,824	2,833	2,424	2,472	2,522	2,572	0	
기초생활보장	저소득층 생활안정 지원	Y	N	N	N	N	N	10,253	0	10,253	2,265	1,938	1,977	2,016	2,057	0	
								1,282	0	1,282	283	242	247	252	257	0	
기초생활보장	저소득층 생활안정 지원	Y	N	N	N	N	N	1,289	0	1,289	285	244	249	254	259	0	
								1,289	0	1,289	285	244	249	254	259	0	
기초생활보장	저소득층 생활안정 지원	Y	N	N	N	N	N	4,445	0	4,445	889	889	889	889	889	0	
								4,445	0	4,445	889	889	889	889	889	0	
기초생활보장	저소득층 생활안정 지원	Y	N	N	N	N	N	계	0	4,445	889	889	889	889	889	0	
								4,445	0	4,445	889	889	889	889	889	0	
기초생활보장	저소득층 생활안정 지원	Y	N	N	N	N	N	260,332	0	260,332	49,079	50,529	52,022	53,559	55,143	0	
								256,505	0	256,505	48,314	49,763	51,256	52,794	54,378	0	

세부사업계획서

회계연도 : 2024년

회계구분 : 일반 , 특별회계 , 기금

분 야 : 전체

부 문 : 전체

(단위 : 백만원)

분야·부문·정책·단위·세부사업	사업개요	국가계획	투자심사	지방채	BT	의무지출		기투자	연도별투자계획						향후	
						법정	모자		총사업비	소계	2024	2025	2026	2027		2028
생계급여	기간: 2024.1.~2028.12. 대상: 국민기초생계급여 수급자 수혜자: 연5,900가구 내용: 생계급여 지급	Y 보 건 복 부 지 부	N	N	N	N	Y	N	0	256,505	48,314	49,763	51,256	52,794	54,378	0
										의무	256,505	48,314	49,763	51,256	52,794	54,378
저소득층 의료급여 지원	기간: 2024.1.~2028.12.31 대상: 의료급여수급자 구분: 의료급여수급자 8,000여명 내용: 의료급여 요양비(당료, 병소모정제료, 산소치료, 인공호흡기 등) 지원, 본인 부담보상금, 본인분담환급금 및 의료비 지원(건강생활유지비) 전액 지급	Y 보 건 복 부 지 부	N	N	N	Y	N	0	3,828	766	766	766	766	766	766	0
									의무	3,828	766	766	766	766	766	0
지역자원사업	기간: 2024.01.~2024.12. 대상: 조건부수급자, 일반수급자, 자활트레자, 차상위지활자 등 규모: 연 401여명 내용: 자활근로 급여 지급	Y 보 건 복 부 지 부	N	N	N	Y	N	0	36,817	7,135	7,247	7,361	7,478	7,597	0	
									의무	36,817	7,135	7,247	7,361	7,478	7,597	0
저소득층 자활 지원	기간: 2024.01.~2024.12. 대상: 조건부수급자, 일반수급자, 자활트레자, 차상위지활자 등 규모: 연 401여명 내용: 자활근로 급여 지급	Y 보 건 복 부 지 부	N	N	N	Y	N	0	25,465	4,893	4,991	5,091	5,193	5,297	0	
									의무	25,465	4,893	4,991	5,091	5,193	5,297	0
지역자활센터 운영	기간: 2024.01.~2024.12. 대상: 조건부수급자, 일반수급자, 자활트레자, 차상위지활자 등 규모: 연 401여명 내용: 자활근로 급여 지급	Y 보 건 복 부 지 부	N	N	N	Y	N	0	1,783	343	349	356	364	371	0	
									의무	1,783	343	349	356	364	371	0
			계					0	2,326	447	456	465	474	484	0	

세부사업계획서

회계연도 : 2024년
 회계구분 : 일반 , 특별회계 , 기금
 분 야 : 전체
 부 문 : 전체

(단위 : 백만원)

분야·부문·정책·단위·세부사업	사업개요	국가계획	투자심사	지방채	BT	의무지출		자원	총사업비	기투자	연도별투자계획						향후
						법정	이차				소계	2024	2025	2026	2027	2028	
국민기초생활보장 지원사업 저소득층 기초생활보장 지원사업 주거급여	기간: 2024.1.~2028.12. 대상: 일하는 수급자 및 치상위, 청년빈곤층 수급자 및 자생위계층, 청년빈곤층 내용: 자선형성지원사업	Y 국립부 지부	N	N	N	N	Y	의 무	2,326	0	2,326	447	456	465	474	484	
											국고보조금	313	319	326	332	339	
											시 도 비	67	68	70	71	73	
											시군구비	67	68	70	71	73	
											계	1,794	1,800	1,805	1,811	1,816	
											의 무	9,026	9,026	1,800	1,805	1,811	1,816
											국고보조금	8,144	8,144	1,624	1,629	1,634	1,639
											시 도 비	632	632	126	126	127	127
											시군구비	250	250	50	50	50	50
											계	93,476	93,476	17,899	18,899	19,899	20,000
주거급여	기간: 2024.01~2028.12 대상: 기초주거급여수급 자 규모: 수급자 7,200여세 내용: 주거급여 수급자 의 주거안정 도모	Y 국립부 지부	N	N	N	Y	의 무	84,129	0	84,129	15,102	16,109	17,009	17,909	18,000		
										국고보조금	1,175	1,253	1,323	1,393	1,400		
										시 도 비	503	537	567	597	600		
										시군구비	77,957	80,432	86,122	84,601	86,406		
										계	415,518	415,518	80,432	86,122	84,601	86,406	
										의 무	19,402	19,402	3,776	3,889	4,005	4,126	
										국고보조금	2,587	2,587	567	597	600	600	
										시 도 비	3,607	3,607	3,776	4,005	4,126	4,126	
										시군구비	19,402	19,402	3,776	4,005	4,126	4,126	
										계	19,402	19,402	3,776	4,005	4,126	4,126	

세부사업계획서

회계연도 : 2024년
 회계구분 : 일반 , 특별회계 , 기금
 분 야 : 전체
 부 문 : 전체

(단위 : 백만원)

분야·부문·정책·단위·세부사업	사업개요	국가계획	투자심사	지방채	BT	의무지출 법정	의무지출 모조자	자원	총사업비	기투자	연도별 투자계획					향후
											소계	2024	2025	2026	2027	
종합사회복지관 운영									19,402	0	3,607	3,776	3,889	4,005	4,126	0
종합사회복지관운영 지원	기간 : 2024.1.1.~2028.12.31. 대상 : 종합사회복지관 규모 : 종합사회복지관 4개소 내용 : 인건비, 운영비, 프로그램비							계	19,402	0	3,607	3,776	3,889	4,005	4,126	0
								의무	19,402	0	3,607	3,776	3,889	4,005	4,126	0
								시도비	17,021	0	3,164	3,312	3,412	3,514	3,619	0
장애인복지시설 종합관리 및 지원							시군구비	2,381	0	443	463	477	492	506	0	
장애인복지시설 운영	기간: 2024.1.~2028.12. 대상: 장애인거주시설 규모: 2개소(밝은마음, 동심원) 내용: 운영비, 종사자 인건비 지원							계	43,402	0	8,225	8,447	8,674	8,908	9,148	0
								의무	43,402	0	8,225	8,447	8,674	8,908	9,148	0
								국고보조금	23,729	0	4,514	4,627	4,743	4,861	4,983	0
장애인 단기거주시설 운영 지원		보통 Y 건 지 부					계	23,729	0	4,514	4,627	4,743	4,861	4,983	0	
장애인 단기거주시설 운영	기간: 2024.1.~2028.12. 대상: 장애인단기거주시설 1개소(연수허브단기모호센터) 내용: 장애인단기거주시설 운영비 및 인건비 지원							의무	16,610	0	3,160	3,239	3,320	3,403	3,488	0
								시도비	7,119	0	1,354	1,388	1,423	1,458	1,495	0
								계	2,631	0	501	513	526	539	553	0
장애인복지관 운영							의무	2,631	0	501	513	526	539	553	0	
장애인복지관 운영	2024.1.~2028.12. 인천장애인복지관 인천장애인복지관 1개소 장애인복지관 운영비 및 인건비 지원							시도비	1,316	0	250	257	263	270	276	0
								시군구비	1,316	0	250	257	263	270	276	0
								계	9,761	0	1,839	1,894	1,951	2,009	2,069	0
장애인복지관 운영							의무	9,761	0	1,839	1,894	1,951	2,009	2,069	0	
장애인복지관 운영								시도비	9,761	0	1,839	1,894	1,951	2,009	2,069	0
								계	9,761	0	1,839	1,894	1,951	2,009	2,069	0

세부사업계획서

회계연도 : 2024년
 회계구분 : 일반 , 특별회계 , 기금
 분 야 : 전체
 부 문 : 전체

(단위 : 백만원)

분야·부문·정책·단위·세부사업	사업개요	국가계획	투자심사	지방채	BT	의무지출		기투자	연도별투자계획						향후	
						법정	이차		총사업비	2024	2025	2026	2027	2028		
																소계
장애인 주간보호시설 운영	2024.1.~2028.12. 해나기주간보호센터 외 2개소 해나기주간보호센터 외 2개소 주간보호센터 운영비 및 인건비 지원		N	N	N			0	4,480	844	869	895	922	950	0	
									0	4,480	844	869	895	922	950	0
									0	3,142	592	610	628	647	666	0
									0	1,338	252	260	267	275	284	0
장애인 직업재활시설 운영	2024.1.~2028.12. 해나기보육직업장 해나기보육직업장 1개소 장애인지역재활시설 운영비 및 인건비 지원		N	N	N			0	2,800	527	543	560	576	594	0	
									0	2,800	527	543	560	576	594	0
									0	2,800	527	543	560	576	594	0
									0	2,800	527	543	560	576	594	0
장애인 복지 증진	기간:2022년~2026년 대상: 발달장애인과 연수구 주민 규모: 1,960.57㎡ 내용:(유지) 신학동 216-3,(시설)장애안전재활사업, 장애인지원센터, 장애인 직업적응훈련센터							2,587	170,011	31,033	32,360	37,016	34,438	35,164	0	
								2,587	4,299	440	449	3,711	0	0	0	
								2,587	4,299	440	449	3,711	0	0	0	
								2,587	4,299	440	449	3,711	0	0	0	
장애인 생활안정지원	2024.1.~2028.12. 만6세 이상 만 65세 미만 의 등록 장애인 만6세 이상 만 65세 미만 의 등록 장애인 698여 명 증장애인의 활동지원서비스 제공							0	160,840	29,558	31,266	32,349	33,471	34,196	0	
								0	94,535	17,776	18,324	18,890	19,472	20,073	0	
								0	94,535	17,776	18,324	18,890	19,472	20,073	0	
								0	66,195	12,443	12,829	13,227	13,637	14,059	0	
장애인 활동지원	2024.1.~2028.12. 만6세 이상 만 65세 미 만의 등록 장애인 698여 명 증장애인의 활동지원서비스 제공							0	14,185	2,666	2,749	2,834	2,922	3,013	0	
								0	14,156	2,666	2,746	2,829	2,914	3,001	0	
								0	14,156	2,666	2,746	2,829	2,914	3,001	0	
								0	14,156	2,666	2,746	2,829	2,914	3,001	0	

세부사업계획서

회계연도 : 2024년
 회계구분 : 일반 , 특별회계 , 기금
 분 야 : 전체
 부 문 : 전체

(단위 : 백만원)

분야·부문·정책·단위·세부사업	사업개요	국가계획	투자심사	지방재	BT	의무지출		자원	총사업비	기투자	연도별투자계획					향후
						법정	보조				소계	2024	2025	2026	2027	
중증장애인 시추가 활동지원	2024.1.~2028.12. 활동보조지원대상자 중 선정여부 확인 심사를 통하여 추가지원자 95명 선정된 자 보건복지부 활동보조지원사업 대상자 중 특례자를 선정하여 부조항목 활동지원시간을 추가한 지원신청으로써 원활한 일상 및 사회생활이 이루어질 수 있도록 함.		N	N	N	N	Y	N	5,681	0	1,070	1,102	1,135	1,169	1,204	0
		의 무	0	5,681	0	1,070	1,102	1,135	1,169	1,204	0	5,681	0	5,681	0	5,681
장애인연금 급여 지급	기간:2024.01.01~2028.12.31 대상:등록장애인 수혜자:1,773명/월 내용:장애인연금 지급	보육 Y 건복부 지부	N	N	N	N	Y	N	25,573	0	4,426	4,970	5,218	5,479	5,479	0
		의 무	0	25,573	0	4,426	4,970	5,218	5,479	0	25,573	0	25,573	0	25,573	0
장애수당(기초) 지급	기간:2024.1.~2028.12. 대상:등록장애인 수혜자:1,705명 내용:장애수당(생계·의료 및 시설) 지급	보육 Y 건복부 지부	N	N	N	N	Y	N	1,399	0	249	281	286	292	292	0
		의 무	0	1,399	0	249	281	286	292	0	1,399	0	1,399	0	1,399	0
장애수당(차상위 등) 지급(장애이동수당포함)	기간:2024.1.~2028.12. 대상:기초생활보장 대상자 및 차상위 장애(장애이동 포함) 규모:차상위 장애 월 418명 / 장애이동수당(기초·시설·차상위) 월 100명 내용:장애수당 지급	보육 Y 건복부 지부	N	N	N	N	Y	N	2,009	0	324	406	418	431	431	0
		의 무	0	2,009	0	324	406	418	431	0	2,009	0	2,009	0	2,009	0
									603	0	97	122	125	129	129	0

세부사업계획서

회계연도 : 2024년

회계구분 : 일반 , 특별회계 , 기금

분야 : 전체

부문 : 전체

(단위 : 백만원)

분야·부문·정책·단위·세부사업	사업개요	국가계획	투자심사	지방채	BT	의무지출		총사업비	기투자	연도별투자계획						향후
						법정	모조			소계	2024	2025	2026	2027	2028	
발달재활서비스 바우처 지원(장애아동 재활치료)	기간: 2023.1.~2027.12. 대상: 18세 미만 장애아동, 전국기공평교소득 18% 이하 내용: 재활치료서비스 제공	Y 보 건 부	N	N	N	N	Y	258	0	42	52	54	55	55	0	
										6,575	1,238	1,276	1,314	1,353	1,394	0
발달장애인 주간활동서비스	기간: 2023.1.~2027.12. 대상: 성인 발달장애인, 부모·관내 성인 발달장애인 대상 내용: 사회보장정보원에 사립비 예탁	Y 보 건 부	N	N	N	N	Y	3,925	0	739	761	784	808	832	0	
										841	158	163	168	173	178	0
발달장애인 방과후 활동서비스	기간: 2023.1.~2027.12. 대상: 6세 이상 18세 미만 청소년 발달장애인 내용: 발달장애학생에게 방과후활동서비스를 제공	Y 보 건 부	N	N	N	N	Y	1,657	0	312	321	331	341	351	0	
										355	67	69	71	73	75	0
장애인 일자리 지원								4,872	0	1,035	945	956	968	968	0	
										4,872	1,035	945	956	968	968	0
장애인 일자리 지원								4,872	0	1,035	945	956	968	968	0	
장애인 일자리 지원								4,872	0	1,035	945	956	968	968	0	

세부사업계획서

회계연도 : 2024년

회계구분 : 일반 , 특별회계 , 기금

분야 : 전체

부문 : 전체

(단위 : 백만원)

분야·부문·정책·단위·세부사업	사업개요	국가계획	투자심사	지방채	BT	의무지출		자원	총사업비	기투자	연도별투자계획					향후	
						법정	모조자				소계	2024	2025	2026	2027		2028
								의무	4,872	0	4,872	1,035	945	956	968	968	0
			N	N	N	Y	N	국고보조금	2,436	0	2,436	518	472	478	484	484	0
								시도비	1,218	0	1,218	259	236	239	242	242	0
								시군구비	1,218	0	1,218	259	236	239	242	242	0
아동복지 권익 증진									182,702	0	182,702	35,093	35,850	36,542	37,249	37,968	0
아동수당 지원									143,762	0	143,762	27,625	28,178	28,741	29,316	29,902	0
								계	143,762	0	143,762	27,625	28,178	28,741	29,316	29,902	0
아동수당급여지급	기간: 2024.01~2028.12 대상: 만0~8세 미만의 아동(0개월~95개월) 규모: 만0~만8세 미만의 아동 23,112명 내용: 만0~8세 미만의 아동(0개월~95개월)에게 월 10만원 아동수당 지급	보육 건복 지부	N	N	N	Y	N	의무	143,762	0	143,762	27,625	28,178	28,741	29,316	29,902	0
			N	N	N	Y	N	국고보조금	115,009	0	115,009	22,100	22,542	22,993	23,453	23,922	0
								시도비	20,127	0	20,127	3,868	3,945	4,024	4,104	4,186	0
								시군구비	8,626	0	8,626	1,658	1,691	1,724	1,759	1,794	0
취약계층 아동보호									14,092	0	14,092	2,708	2,762	2,817	2,874	2,931	0
								계	14,092	0	14,092	2,708	2,762	2,817	2,874	2,931	0
결식아동 급식지원	기간: 2024.01.01.~ 2028.12.31 대상: 저소득층 결식아동 규모: 결식아동 965여명 내용: 저소득층 아동에게 급식이 필요한 아동에게 급식 지원		N	N	N	Y	N	의무	14,092	0	14,092	2,708	2,762	2,817	2,874	2,931	0
								시도비	7,046	0	7,046	1,354	1,381	1,409	1,437	1,466	0
								시군구비	7,046	0	7,046	1,354	1,381	1,409	1,437	1,466	0
소년소녀 가정 보호									6,400	0	6,400	1,230	1,254	1,279	1,305	1,331	0
아동발달지원계좌		Y 부건 복지부	N	N	N	Y	N	계	6,400	0	6,400	1,230	1,254	1,279	1,305	1,331	0

세부사업계획서

회계연도 : 2024년

회계구분 : 일반 , 특별회계 , 기금

분야 : 전체

부문 : 전체

(단위 : 백만원)

분야·부문·정책·단위·세부사업	사업개요	국가계획	투자심사	지방채	BT	의무지출		총사업비	기투자	연도별투자계획						향후	
						법정	모조			소계	2024	2025	2026	2027	2028		
																	의무
다함께 돌봄사업 지원						N	N	Y	N	0	6,400	1,230	1,254	1,279	1,305	1,331	0
											국고보조금	861	878	896	914	932	0
다함께 돌봄센터 인건비 지원	2024.1.~2028.12. 다함께돌봄센터 종사자 11명 종사자 인건비 지원	Y 건별 지부	N	N	N	N	N	Y	0	960	184	188	192	196	200	200	0
										시도비	184	188	192	196	200	200	0
다함께 돌봄사업 지원									0	2,415	464	473	483	492	502	502	0
										계	464	473	483	492	502	502	0
다함께 돌봄센터 인건비 지원	2024.1.~2028.12. 다함께돌봄센터 종사자 11명 종사자 인건비 지원	Y 건별 지부	N	N	N	N	N	Y	0	1,207	232	237	241	246	251	251	0
										국특보조금	232	237	241	246	251	251	0
방과후교실 및 지역아동센터 운영									0	604	116	118	121	123	126	126	0
										시도비	116	118	121	123	126	126	0
지역아동센터 운영비 지원	기간: 2023.1~2027.12 대상: 지역아동센터 14개소 내용: 지역아동센터 운영에 필요한 기본운영비 지원	Y 건별 지부	N	N	N	N	N	Y	0	12,091	2,342	2,380	2,418	2,457	2,495	2,495	0
										계	2,342	2,380	2,418	2,457	2,495	2,495	0
지역아동센터 인건비 지원	기간: 2024.01.01 ~ 2027.12.31 대상: 지역아동센터 종사자 3명 내용: 지역아동센터 인건비 지원	Y 건별 지부	N	N	N	N	N	Y	0	7,177	1,379	1,407	1,435	1,464	1,493	1,493	0
										계	1,379	1,407	1,435	1,464	1,493	1,493	0
									0	7,177	1,379	1,407	1,435	1,464	1,493	1,493	0
									0	7,177	1,379	1,407	1,435	1,464	1,493	1,493	0
									0	7,177	1,379	1,407	1,435	1,464	1,493	1,493	0

세부사업계획서

회계연도 : 2024년

회계구분 : 일반, 특별회계, 기금

분야 : 전체

부문 : 전체

(단위 : 백만원)

분야·부문·정책·단위·세부사업	사업개요	국가계획	투자심사	지방채	BT	의무지출		총사업비	기투자	연도별투자					향후	
						법정	이차			소계	2024	2025	2026	2027		2028
										소계	2024	2025	2026	2027	2028	
								3,588	0	3,588	690	703	717	732	746	0
								1,794	0	1,794	345	352	359	366	373	0
								1,794	0	1,794	345	352	359	366	373	0
								2,418	0	2,418	465	474	483	493	503	0
								2,418	0	2,418	465	474	483	493	503	0
								1,209	0	1,209	232	237	242	247	251	0
								1,209	0	1,209	232	237	242	247	251	0
								1,337	0	1,337	266	267	267	268	269	0
								1,337	0	1,337	266	267	267	268	269	0
								606	0	606	121	121	121	122	122	0
								303	0	303	60	61	61	61	61	0
								428	0	428	85	85	86	86	86	0
								2,022	0	2,022	342	420	420	420	420	0
								2,022	0	2,022	342	420	420	420	420	0
								2,022	0	2,022	342	420	420	420	420	0
								1,920	0	1,920	382	383	384	385	386	0
								1,920	0	1,920	382	383	384	385	386	0

세부사업계획서

회계연도 : 2024년

회계구분 : 일반 , 특별회계 , 기금

분야 : 전체

부문 : 전체

(단위 : 백만원)

분야·부문·정책·단위·세부사업	사업개요	국가계획	투자심사	지방채	BT	의무지출		자원	총사업비	기투자	연도별투자계획					향후	
						법정	모조자				소계	2024	2025	2026	2027		2028
건강가정복지지원							Y	시도비	2,284	0	2,284	449	453	457	461	465	0
								시군구비	1	0	1	0	0	0	0	0	0
								계	26,227	0	26,227	5,061	5,151	5,244	5,338	5,434	0
가족센터 통합운영(건강가정, 취약위기)	2024.1.1~2028.12.31. 대상:연수구 가족센터 등 돌이동자 및 취약위기가족 규모:연수구 가족센터 1개소, 연수구 가족센터 1개소 내용:연수구 가족센터 사업지원	Y	N	N	N	Y	N	의무	3,858	0	3,858	762	767	772	776	781	0
								국고보조금	1,929	0	1,929	381	384	386	388	390	0
								의	965	0	965	191	192	193	194	195	0
								시군구비	965	0	965	191	192	193	194	195	0
								계	22,369	0	22,369	4,298	4,384	4,472	4,561	4,653	0
아이돌봄 지원	2024.1.1~2028.12.31. 대상:아이돌봄 이용가정 350여명 규모:양양공백 가정(만년, 할부모 등), 다자녀 가정 내용:아이돌봄서비스 지원	Y	N	N	N	Y	N	시도비	3,355	0	3,355	645	658	671	684	698	0
								시군구비	3,355	0	3,355	645	658	671	684	698	0
								계	15,658	0	15,658	3,009	3,069	3,130	3,193	3,257	0
								시도비	1,575	0	1,575	314	314	315	316	316	0
								시군구비	1,575	0	1,575	314	314	315	316	316	0
								계	1,575	0	1,575	314	314	315	316	316	0
다문화가족 특성화 사업	기간:2024.01~2028.12. 대상:연수구 다문화가족 규모:연수구 다문화가족 대상 중 신청에 의해 실시 내용:다문화가족 대상 특성화사업 실시	Y	N	N	N	Y	N	시도비	787	0	787	157	157	157	158	158	0
								국고보조금	394	0	394	78	79	79	79	79	0
								시도비	394	0	394	78	79	79	79	79	0

세부사업계획서

회계연도 : 2024년
 회계구분 : 일반 , 특별회계 , 기금
 분 야 : 전체
 부 문 : 전체

(단위 : 백만원)

분야·부문·정책·단위·세부사업	사업개요	국가계획	투자심사	지방채	BT	의무지출		기투자	연도별투자계획						향후		
						법정	모조		총사업비	자원	소계	연도					
												2024	2025	2026		2027	2028
양성평등기금운용			N	N	N	N	Y	N	394	78	79	79	79	79	79	0	
양성평등기금 지원	2024년~2028년 연수구민 기금의 운용으로 발생하는 수익금 범위 내 사용 기금의 용도와 목적에 부합 하는 다양한 사업 추진		N	N	N	N	N	N	155	31	31	31	31	31	31	0	
재무활동(여성아동과)									9,972	1,994	1,994	1,994	1,994	1,994	1,994	0	
보전지출(여성아동과)									9,972	1,994	1,994	1,994	1,994	1,994	1,994	0	
보전지출 세부사업(여성아동과)	2010년 이후 연수구민 기금의 운용으로 발생하는 수익금 범위 내 사용 양성평등의 촉진, 여성의 사회참여 확대 및 복지증진 인권보장을 위한 다양한 사업의 추진		N	N	N	N	N	N	9,972	1,994	1,994	1,994	1,994	1,994	1,994	0	
지출산극복									36,949	7,347	7,368	7,389	7,411	7,434	7,434	0	
출산장려지원									36,949	7,347	7,368	7,389	7,411	7,434	7,434	0	
첫만남이용권	기간:2024.1~2028.12 연수구 거주 출생아도 서 출생신고된 영유아 연수구 출생아 규모: 2,266명 (첫째아 200만 원, 둘째아 이상 300만 원) 연수구에서 출생한 모 든 출생아에게 이윤권 지급 (바우처사업)	보복 Y 건 지 부	N	N	N	N	Y	N	20,239	4,048	4,048	4,048	4,048	4,048	4,048	0	
출산장려금 지원			N	N	N	N	N	N	7,575	1,500	1,508	1,515	1,523	1,530	1,530	0	

세부사업계획서

회계연도 : 2024년

회계구분 : 일반, 특별회계, 기금

분야 : 전체

부문 : 전체

(단위 : 백만원)

분야·부문·정책·단위·세부사업	사업개요	국가계획	투자심사	지방채	BT	의무지출 법정	의무지출 모조	자원	총사업비	기투자	연도별 투자계획					향후	
											소계	2024	2025	2026	2027		2028
아빠 육아휴직 장려금 지원	기간: 2024.1.~2028.12. / 수혜: 만 0세~만 1세 이상 아동의 부모(단, 출생신고일 기준)로 한정하며, 임차료 부담이 없는 공공주택 입주자로서, 출생신고일 기준 만 2세 이하 아동이 신청할 경우, 만 0세~만 1세 아동에 우선순위가 부여된다. (신청: 2024.1.~2028.12. / 예산: 500만원 x 100개월 x 5명) * 신청기간: 2024.1.~2028.12. / 신청대상: 만 0세~만 1세 아동의 부모(단, 출생신고일 기준)로 한정하며, 임차료 부담이 없는 공공주택 입주자로서, 출생신고일 기준 만 2세 이하 아동이 신청할 경우, 만 0세~만 1세 아동에 우선순위가 부여된다.		N	N	N	N	N	재량	7,575	0	1,500	1,508	1,515	1,523	1,530	0	
		계	2,389	0	450	464	477	492	506	0	2,389	0	450	464	477	492	506
보육서비스 확대	기간: 2024.1.~2028.12. / 수혜: 만 0세~만 1세 이상 아동의 부모(단, 출생신고일 기준)로 한정하며, 임차료 부담이 없는 공공주택 입주자로서, 출생신고일 기준 만 2세 이하 아동이 신청할 경우, 만 0세~만 1세 아동에 우선순위가 부여된다. (신청: 2024.1.~2028.12. / 예산: 500만원 x 100개월 x 5명) * 신청기간: 2024.1.~2028.12. / 신청대상: 만 0세~만 1세 아동의 부모(단, 출생신고일 기준)로 한정하며, 임차료 부담이 없는 공공주택 입주자로서, 출생신고일 기준 만 2세 이하 아동이 신청할 경우, 만 0세~만 1세 아동에 우선순위가 부여된다.		N	N	N	N	N	재량	2,389	0	450	464	477	492	506	0	0
		계	2,389	0	450	464	477	492	506	0	2,389	0	450	464	477	492	506
공보육기반 조성	기간: 2024-2028 / 대상: 300세대 이상 신규 공동주택 어린이집 / 규모: 300세대 이상 신규 공동주택 어린이집 / 내용: - 국공립어린이집 확충 신청(공동주택 사업주체) 접수 및 무상임대협약- 리모델링 설계 및 공사, 기전제 비치- 국공립어린이집 개원	Y	N	N	N	N	N	의무	3,513	0	675	689	702	716	731	0	0
		Y	N	N	N	N	N	의무	3,513	0	675	689	702	716	731	0	0
보육아동 및 시설지원	기간: 2024.1.~2028.12. / 대상: 만2-5세아(86개월 미만) / 규모: 만2-5세이하 시설 미이용아동 약 2,160여 명 / 내용: 만2-5세 이하 시설 미이용 아동 양육비 지원		N	N	N	N	N	시도비	683	0	131	134	137	139	142	0	0
		계	1,464	0	281	287	293	304	0	1,464	0	281	287	293	304	0	0
가정양육수당 지원	기간: 2024.1.~2028.12. / 대상: 만2-5세아(86개월 미만) / 규모: 만2-5세이하 시설 미이용아동 약 2,160여 명 / 내용: 만2-5세 이하 시설 미이용 아동 양육비 지원		N	N	N	N	N	시군구비	608,305	0	119,112	120,288	121,615	122,961	124,328	0	0
		계	13,227	0	2,593	2,619	2,645	2,698	0	13,227	0	2,593	2,619	2,645	2,672	2,698	0
가정양육수당 지원	기간: 2024.1.~2028.12. / 대상: 만2-5세아(86개월 미만) / 규모: 만2-5세이하 시설 미이용아동 약 2,160여 명 / 내용: 만2-5세 이하 시설 미이용 아동 양육비 지원		N	N	N	N	N	의무	9,921	0	1,945	1,964	1,984	2,004	2,024	0	0
		계	2,315	0	454	458	463	472	0	2,315	0	454	458	463	468	472	0
								시군구비	992	0	194	196	198	200	202	0	0
								계	992	0	194	196	198	200	202	0	0

세부사업계획서

회계연도 : 2024년

회계구분 : 일반 , 특별회계 , 기금

분 야 : 전체

부 문 : 전체

(단위 : 백만원)

분야·부문·정책·단위·세부사업	사업개요	국가계획	투자심사	지방채	BT	의무지출 법정	의무지출 모의자	자원	총사업비	기투자	연도별 투자계획					향후			
											소계	2024	2025	2026	2027		2028		
어린이집 외국인 아동 보육료 지원	2024.1~2028.12 국내 어린이집을 이용 하는 만5세 외국인아동 110명 매월 280천원 보육료(시 책바우처) 지원		N	N	N	N	N	의 무 시 도 비 시군구비	8,530 4,265 4,265	0	0	1,639	820	836	853	1,740	1,774	0	
		계	1,804	347	354	361	368	375	0	1,804	0	1,804	347	354	361	368	375	0	
보육교직원 인건비 지원	기간: 2024.1 ~ 2028.12 대상: 국·공립 영아전 담, 특수보육 어린이집 총사자 규모: 정부지원어린이 집 보육교직원 내용: 보육교직원 인건 비 지원		N	N	N	N	N	의 무 시 도 비 시군구비	902 902	0	0	173	173	177	180	184	188	188	0
		계	70,706	13,861	14,000	14,140	14,281	14,424	0	70,706	0	70,706	13,861	14,000	14,140	14,281	14,424	14,424	0
직장어린이집 운영 지원	기간: 2024.01~2028.12.31 대상: 연수구정어린이집 규모: 연수구정어린이집 내용: 연수구정 어린이 집 총사자 인건비, 운영 비 및 방과후반 지원	보육교직원 Y	N	N	N	N	N	의 무 국고보조금 시 도 비 시군구비	42,424 19,798	0	0	8,317	8,400	8,484	8,569	8,654	8,739	8,819	0
		계	2,288	431	444	457	471	485	0	2,288	0	2,288	431	444	457	471	485	485	0
보육교직원 처우개 선 지원(보조교사의 인건비)	기간: 2024.01~2028.12 대상: 어린이집 영아반, 보 조교사 및 연장반 전담교사 규모: 영아반 보조교사 및 연장교사 사원 대상 어린이 집 200여개소 내용: 어린이집 영아반 보 조교사 및 연장반 전담교사 인건비 지원	보육교직원 Y	N	N	N	N	N	재 시군구비	2,288 2,288	0	0	431	444	457	471	485	485	485	0
		계	31,879	6,250	6,312	6,375	6,439	6,503	0	31,879	0	31,879	6,250	6,312	6,375	6,439	6,503	6,503	0
			N	N	N	N	N	의 무 국고보조금	19,129	0	0	3,750	3,788	3,825	3,864	3,902	3,902	3,902	0

세부사업계획서

회계연도 : 2024년

회계구분 : 일반 , 특별회계 , 기금

분야 : 전체

부문 : 전체

(단위 : 백만원)

분야·부문·정책·단위·세부사업	사업개요	국가계획	투자심사	지방채	BT	의무지출		총사업비	기투자	연도별투자계획					향후	
						법정	모조			소계	2024	2025	2026	2027		2028
보육교사 처우개 비 지원	기간: 2024.01~2028.12 대상: 어린이집 보육교직원 규모: 국공립, 법인, 직장, 민간 및 가정어린이집의 재 직보육교사 약 1,800명 내용: 국공립, 직장, 법인, 단체 어린이집 원장, 담임 교사 등 처우개선비 지원		N	N	N	N	Y	0	0	1,750	1,767	1,765	1,803	1,821	0	
			N	N	N	N	N	Y	0	0	4,288	4,309	4,331	4,353	4,374	0
보육교직원 처우개 선 지원(교사근무환 경개선비 등)	기간: 2024.01~2028.12 대상: 어린이집 보육교 사 규모: 만0~2세 어린이집 담임교사 및 교사 겸직 가정어린이집 원장 약 1,450명 내용: 보육교직원 처우 개선(교사근무환경개선 비 등) 지원	보 Y 건 복 지 부	N	N	N	N	Y	0	0	3,771	3,792	3,811	3,830	3,849	0	
			N	N	N	N	N	Y	0	0	2,263	2,274	2,285	2,297	2,308	0
정부미지원 어린이 집 조라원 인건비 지원	기간: 2024.01~2028.12 대상: 편가인종유지(편 가제(A-C), 청정무상급식 공동구매 55% 이상 어린이집 내용: 관내 정부미지원 어린이집 조라원 인건비 지원		N	N	N	N	Y	0	0	1,056	1,061	1,066	1,072	1,077	0	
			N	N	N	N	N	Y	0	0	452	457	459	461	464	0
어린이집 청정무상 급식 지원	기간: 2024.01.01~ 2028.12.31 대상: 어린이집 영유아 규모: 연수구 관내 어린 이집 내용: 어린이집 청정무 상급식 지원		N	N	N	N	Y	0	0	1,246	1,136	1,159	1,182	1,206	0	
			N	N	N	N	N	Y	0	0	1,246	1,136	1,159	1,182	1,206	0
								0	0	748	763	778	793	809	0	

세부사업계획서

회계연도 : 2024년

회계구분 : 일반, 특별회계, 기금

분야 : 전체

부문 : 전체

(단위 : 백만원)

분야·부문·정책·단위·세부사업	사업개요	국가계획	투자심사	지방채	BT	의무지출		총사업비	기투자	연도별투자계획					향후	
						법정	모자			소계	2024	2025	2026	2027		2028
어린이집 급식비 격차완화 지원(유아)	기간: 2024.1.1~2028.12.31 대상: 관내 어린이집 이용 유아(만3~4세) 규모: 1622명 내용: 어린이집 재원 유아 급식비 1인1식 1000원 추가 지원		N	N	N	N	Y	N	0	498	373	381	388	396	0	
공공형 어린이집 운영비(전환사업)	기간: 2024.01~2028.12 대상: 공공어린이집으로 지정된 민간 지정 어린이집 규모: 공공형어린이집 13개소 내용: 공공형어린이집 운영비 지원		N	N	N	Y	N	0	4,755	942	946	951	956	960	0	
인천형어린이집 영지원	기간: 2024.01~2028.12 대상: 89인 이하 민간 지정어린이집 중 인천형어린이집으로 지정된 시설 규모: 인천형어린이집 31개소 내용: 인천형어린이집 운영비 지원 2,788천원/개소, 인천형 0세반 1개, 1세반 1개 운영: 2,481천원/월/개소, 최초 선정 인천형어린이집 환경개선비 지원(개소당 4,000천원)		N	N	N	Y	N	0	5,295	1,053	1,056	1,059	1,062	1,065	0	
육아종합지원센터 운영	기간: 2024.01~2028.12.31 대상: 어린이집, 보육교직원 영유아 및 부모 규모: 육아종합지원센터 1개소 내용: 어린이집 컨설팅, 보육교직원 상담 및 교육, 영유아 및 부모교육 및 육아정보제공		N	N	N	Y	N	0	3,268	647	650	654	657	660	0	
영유아 장난감대여점 설치 및 운영	기간: 2024.01~2028.12 규모: 도립도립장난감대여점 4개소 내용: 운영비 및 인건비 지원		N	N	N	Y	N	0	4,350	861	866	870	874	879	0	

세부사업계획서

회계연도 : 2024년
 회계구분 : 일반 , 특별회계 , 기금
 분 야 : 전체
 부 문 : 전체

(단위 : 백만원)

분야·부문·정책·단위·세부사업	사업개요	국가계획	투자심사	지방채	BT	의무지출		자원	총사업비	기투자	연도별투자계획					향후
						법정	모조				2024	2025	2026	2027	2028	
								시도비	2,061	0	408	410	412	414	416	0
								시군구비	2,288	0	453	455	458	460	462	0
								계	6,927	0	1,372	1,378	1,385	1,392	1,399	0
보육인 역량강화								계	4,363	0	864	868	873	877	881	0
보육교직원 연구활동 동태 지원	기간: 2024.01~2028.12 대상: 민간, 가정보육시설 보육교사 및 온전원 규모: 어린이집 담임교사 및 유정원 약 720여명 내용: 어린이집 교사 연구활동비 지원		N	N	N	N	N	재량	4,363	0	864	868	873	877	881	0
								시군구비	4,363	0	864	868	873	877	881	0
								계	2,564	0	508	510	513	515	518	0
보육교사 아이사랑 수당 지원	기간: 2024.01~2028.12 대상: 담임을 맡고 있는 담임교사, 특수교사, 시간연차교사로써 4대보험이 가입되어 있는 자 규모: 민간 가정 어린이집 보육교사 1,410여명 내용: 매월 3만원 지원		N	N	N	N	N	재량	2,564	0	508	510	513	515	518	0
								시군구비	2,564	0	508	510	513	515	518	0
								계	5,085	0	958	987	1,016	1,047	1,078	0
가정육아활성화지원								계	5,085	0	958	987	1,016	1,047	1,078	0
								의무	5,085	0	958	987	1,016	1,047	1,078	0
								국고보조금	151	0	28	29	30	31	32	0
아이사랑꿈터 설치 ·운영	기간: 2024.1~2028.12. 규모: 연수구 아이사랑꿈터 신규 설치(1개소), 연수구 아이사랑꿈터 운영 지원(10개소) 내용: (아이사랑꿈터 설치) 모델링비 및 기자재비 지원 (아이사랑꿈터 운영) 부모자녀가 함께하는 가정육아 활성화 공간 제공(민간비 및 운영비 지원)		N	N	N	N	N	시도비	2,467	0	465	479	493	508	523	0
								시군구비	2,467	0	465	479	493	508	523	0
								계	814,378	12,432	152,176	165,357	154,355	161,111	168,948	0
노인·청소년								계	33,022	12,432	10,000	10,590	0	0	0	0
청소년수련시설 건립								계	33,022	12,432	10,000	10,590	0	0	0	0
연수구청소년수련관 신규 건립								계	33,022	12,432	10,000	10,590	0	0	0	0

세부사업계획서

회계연도 : 2024년

회계구분 : 일반 , 특별회계 , 기금

분 야 : 전체

부 문 : 전체

(단위 : 백만원)

분야·부문·정책·단위·세부사업	사업개요	국가계획	투자심사	지방채	BT	의무지출		자원	총사업비	기투자	연도별투자계획					향후	
						법정	모의자				소계	2024	2025	2026	2027		2028
연수구청소년수련관 신규 건립	2019.01.~2025.10. 대상: 청소년(만9-24세) 규모: 연면적 7,908.97㎡ 내용: 연수구 청소년수련관 신규 건립		Y	N	N	N	Y	의 시 시군구비	33,022	12,432		10,000	10,590	0	0	0	0
								계	33,022	12,432		10,000	10,590	0	0	0	0
노인복지 정책 맞춤형 노인복지 서비스 지원	기간: 2024.1. ~ 2027.12. 대상: 만 65세 이상 노인 중 소득인정액이 단독가구 202 만원 이하, 부부가구 323.2 만원 이하인 경우 규모: 만 65세 이상 노인 중 소득인정기준 충족자(노인 인구의 약 70%) 내용: 단독가구 경우 최대 223,180원 지급, 부부가구 경우, 최대 517,080원 지급(1인 최대 258,540원)		N	N	N	N	Y	의 시 시군구비	559,100	0		101,009	105,351	111,351	117,351	124,040	0
								계	559,100	0		101,009	105,351	111,351	117,351	124,040	0
기초연금 지급 노인맞춤돌봄서비스 지원	기간: 2024.1.~2028.12. 대상: 만 65세 이상 국 민기초생활보장수급자, 저소득층, 기초연금 수급자 중 돌봄이 필요 한 자 내용: 돌봄이 필요한 노 인에게 안전 및 일상생 활 지원, 사회참여 등 서비스 제공		N	N	N	N	Y	의 시 시군구비	9,697	0		1,928	1,934	1,939	1,945	1,951	0
								계	9,697	0		1,928	1,934	1,939	1,945	1,951	0
경로당 운영 지원(보조사업)	2024.1.~2028.12. 대상: 읍·면·동 경로당 규모: 운영비지원, 경로당 공기청정기 지원, 경로당 방역(소독)비 지 원, 경로당 특용와이파어 설치 및 사용 료 지원		N	N	N	N	Y	의 시 시군구비	5,983	0		1,150	1,173	1,196	1,220	1,244	0
								계	5,983	0		1,150	1,173	1,196	1,220	1,244	0

세부사업계획서

회계연도 : 2024년

회계구분 : 일반 , 특별회계 , 기금

분야 : 전체

부문 : 전체

(단위 : 백만원)

분야·부문·정책·단위·세부사업	사업개요	국가계획	투자심사	지방채	BT	의무지출		자원	총사업비	기투자	연도별투자계획						향후
						법정	이차				소계	2024	2025	2026	2027	2028	
								시도비	1,591	0	306	312	318	324	331	0	
								시군구비	4,392	0	844	861	878	896	914	0	
								계	2,412	0	463	473	482	492	502	0	
								의무	2,412	0	463	473	482	492	502	0	
								국고보조금	1,130	0	217	221	226	230	235	0	
	2024.1.~2028.12. 관내 등불 경로당 175개소 경로당 냉난방비 및 양극비 지원							시도비	565	0	109	111	113	115	118	0	
								시군구비	717	0	138	140	143	146	149	0	
								계	2,392	0	453	471	480	490	498	0	
								의무	2,392	0	453	471	480	490	498	0	
	2024.1.~2028.12. 관내 등불 경로당 175개소 경로당 여가문화 사업 인건비 및 사업비 지원							시도비	1,089	0	209	214	218	222	227	0	
								시군구비	1,303	0	245	257	262	267	272	0	
								계	3,424	0	682	683	685	686	688	0	
								의무	3,424	0	682	683	685	686	688	0	
	2024.1.~2028.12. 60세이상 저소득층 어르신 674명(무료급식소 5개소-연수구노인복지관, 철학노인복지관, 순도노인복지관, 경의무도급식소, 연수종합사회복지관) 가정행위 어렵거나 부득이한 사정으로 결식 우려가 있는 60세 이상의 노인에게 무료급식지원							시도비	1,539	0	307	307	308	309	309	0	
								시군구비	1,885	0	375	376	377	378	378	0	
								계	10,394	0	2,048	2,063	2,078	2,094	2,110	0	
	양문시설 운영							계	3,864	0	742	757	772	788	804	0	
	양문시설 운영비 지원(전환사업)							계	3,864	0	742	757	772	788	804	0	

세부사업계획서

회계연도 : 2024년

회계구분 : 일반 , 특별회계 , 기금

분 야 : 전체

부 문 : 전체

(단위 : 백만원)

분야·부문·정책·단위·세부사업	사업개요	국가계획	투자심사	지방채	BT	의무지출		자원	총사업비	기투자	연도별투자계획					향후	
						법정	모의자				소계	2024	2025	2026	2027		2028
			N	N	N	N	의무	3,864	0		3,864	742	757	772	788	804	0
			N	N	N	N	시도비	3,864	0		3,864	742	757	772	788	804	0
							계	6,530	0		6,530	1,306	1,306	1,306	1,306	1,306	0
			N	N	N	N	의무	6,530	0		6,530	1,306	1,306	1,306	1,306	1,306	0
							국고보조금	6,530	0		6,530	1,306	1,306	1,306	1,306	1,306	0
								25,426	0		25,426	3,787	11,066	3,664	3,404	3,506	0
							계	7,433	0		7,433	1,400	1,442	1,485	1,530	1,576	0
			N	N	N	N	의무	7,433	0		7,433	1,400	1,442	1,485	1,530	1,576	0
							시도비	3,639	0		3,639	685	706	727	749	771	0
							시군구비	3,794	0		3,794	715	736	758	781	804	0
							계	3,743	0		3,743	705	726	748	770	794	0
			N	N	N	N	의무	3,743	0		3,743	705	726	748	770	794	0
							시도비	1,673	0		1,673	315	324	334	344	355	0
							시군구비	2,070	0		2,070	390	402	414	426	439	0
							계	5,412	0		5,412	1,061	1,040	1,071	1,103	1,136	0
			N	N	N	N	의무	5,412	0		5,412	1,061	1,040	1,071	1,103	1,136	0
							시도비	1,926	0		1,926	363	374	385	396	408	0
							시군구비	3,486	0		3,486	699	666	686	707	728	0

세부사업계획서

회계연도 : 2024년

회계구분 : 일반 , 특별회계 , 기금

분야 : 전체

부문 : 전체

(단위 : 백만원)

분야·부문·정책·단위·세부사업	사업개요	국가계획	투자심사	지방채	BT	의무지출		기투자	연도별투자계획						향후	
						법정	모조		총사업비	소계	2024	2025	2026	2027		2028
정확노인복지관 증축 이전	2024.1.1~2026.12.31 정확노인복지관 지하1층/지상4층, 연면적 2,039㎡ 리모델링 및 증축 후 시설회전		Y	N	N	N	N	0	8,837	620	7,857	360	0	0	0	
		계	재량	시도비	시군구비	0	8,837	620	7,857	360	0	0	0	0		
노인일자리								0	4,287	0	4,287	0	0	0	0	
								0	4,550	620	3,570	360	0	0	0	
노인일자리 창출								0	151,378	28,513	29,368	30,249	31,157	32,091	0	
								0	151,378	28,513	29,368	30,249	31,157	32,091	0	
노인일자리 및 사회활동지원 확대(노인사회활동지원사업)	기간:2023.1.~2027.12. 대상:만60세이상 노인 출생연령:5,018명(공인) 활동형: 3,473명, 시장서비스형: 709명, 시장형: 692명, 취업형: 150명 규모:인건비, 운영비 지원 원 관리 및 사업비 교부 안전점검 및 지도점검	보육부	N	N	N	Y	0	67,974	12,803	13,187	13,583	13,990	14,410	0		
		Y	N	N	N	N	N	0	33,987	6,402	6,594	6,791	6,995	7,205	0	
								0	38,459	7,244	7,461	7,685	7,916	8,153	0	
노인일자리 및 사회활동지원 확대(노인일자리 전담인력(기간제) 지원)	기간: 2023.1.~2027.12. 대상 : 노인사회활동지원사업 전담인력 32명 내용: 전담인력 인건비 지원	보육부	N	N	N	Y	0	7,538	1,420	1,462	1,506	1,551	1,598	0		
		Y	N	N	N	N	N	0	7,538	1,420	1,462	1,506	1,551	1,598	0	
								0	3,769	710	731	753	776	799	0	
								0	1,885	355	366	377	388	400	0	
								0	1,885	355	366	377	388	400	0	
노인일자리전담기관 운영 지원	2023.1.~2027.12. 연수구노인일력개발센터 노인일력개발센터 1개소 노인일력개발센터 운영비 지원		N	N	N	Y	0	3,419	644	663	683	704	725	0		
		Y	N	N	N	N	N	0	3,419	644	663	683	704	725	0	
								0	3,419	644	663	683	704	725	0	
								0	3,419	644	663	683	704	725	0	

세부사업계획서

회계연도 : 2024년

회계구분 : 일반 , 특별회계 , 기금

분 야 : 전체

부 문 : 전체

(단위 : 백만원)

분야·부문·정책·단위·세부사업	사업개요	국가계획	투자심사	지방채	BT	의무지출		자원	총사업비	기투자	연도별투자계획					향후	
						법정	모의자				소계	2024	2025	2026	2027		2028
청소년 문화육성 및 지원	청소년 문화행사							시도비	922	0	922	174	179	184	190	195	0
								시군구비	2,497	0	2,497	470	484	499	514	529	0
청소년 문화행사	2024. 1.~2024. 12. 관내 청소년동아리							계	11,151	0	11,151	2,143	2,186	2,229	2,274	2,319	0
								의무	63	0	63	13	13	13	13	13	0
청소년 문화행사	2024. 1.~2024. 12. 관내 청소년동아리							국고보조금	25	0	25	5	5	5	5	5	0
								시도비	6	0	6	1	1	1	1	1	0
청소년시설 운영	청소년수련관 운영							시군구비	31	0	31	6	6	6	6	6	0
								계	11,088	0	11,088	2,131	2,173	2,217	2,261	2,306	0
청소년수련관 운영	기간: 2024. 1.~2028. 12. 대상: 연수구청소년수련관 내용: 청소년 활동 공간 제공 및 각종 프로그램 운영, 청소년 멘토링 프로그램 운영비 지원							계	3,392	0	3,392	652	665	678	692	705	0
								재량	3,392	0	3,392	652	665	678	692	705	0
청소년방과후아카데미 운영	기간: 2024. 1.1.~2028. 12. 31. 지원대상: 기본지원형(청소년 40명) 2개소 -지원대상: 기본지원형(청소년 40명) 2개소-운영: 청소년지도사 3명) 2개소, 총 6명 내용: 관내 자선단체 청소년의 방과후 활동 지원(전문체활동, 학습지원활동 등)							계	2,543	0	2,543	489	498	508	519	529	0
								의무	2,543	0	2,543	489	498	508	519	529	0
청소년방과후아카데미 운영	기간: 2024. 1.1.~2028. 12. 31. 지원대상: 기본지원형(청소년 40명) 2개소-지원대상: 기본지원형(청소년 40명) 2개소-운영: 청소년지도사 3명) 2개소, 총 6명 내용: 관내 자선단체 청소년의 방과후 활동 지원(전문체활동, 학습지원활동 등)							국고보조금	983	0	983	189	193	197	201	205	0
								시도비	492	0	492	94	96	98	100	102	0
								시군구비	1,068	0	1,068	205	209	214	218	222	0

세부사업계획서

회계연도 : 2024년

회계구분 : 일반 , 특별회계 , 기금

분야 : 전체

부문 : 전체

(단위 : 백만원)

분야·부문·정책·단위·세부사업	사업개요	국가계획	투자심사	지방채	BT	의무지출		자원	총사업비	기투자	연도별투자계획						향후
						법정	모조				2024	2025	2026	2027	2028		
								계			소계	2024	2025	2026	2027	2028	
청소년진로지원센터 운영	기간: 2024.1.~2028.12. 대상: 청소년진로지원센터 1개소 내용: 직업체험 연계사업, 직업상담프로그램, 학교로 찾아가는 직업체험, 직업인 특강, 직업체험마을만들기, 대화탐방프로그램, 진로탐색캠프 및 상담 등		N	N	N	N	N	계	2,753	0	2,753	529	540	550	561	573	0
								재량	2,753	0	2,753	529	540	550	561	573	0
청소년 문화의집 운영	기간: 2024.1.~2028.12. 대상: 연수구청소년문화의집 내용: 청소년문화의집 1개소 인건비, 운영비, 사업비, 시설비 지원		N	N	N	N	N	계	2,400	0	2,400	461	470	480	489	499	0
								재량	2,400	0	2,400	461	470	480	489	499	0
노동								시군구비	2,400	0	2,400	461	470	480	489	499	0
								계	2,332	2,212	120	120	0	0	0	0	0
고용인프라 구축								계	2,332	2,212	120	120	0	0	0	0	0
								의무	2,332	2,212	120	120	0	0	0	0	0
청년 성장·자립 지원	기간: 2023.1.~2027.12. 대상: 만 19세~34세 이하 별도 거주 무주택 청년 사업내용: 1인 월 최대 20만원 임차료 지원(최대 12개월, 생애 1회)	국 Y 도 교 통 부	N	N	N	N	N	계	1,166	1,106	60	60	0	0	0	0	0
								국고보조금	583	553	30	30	0	0	0	0	0
보훈								시도비	583	553	30	30	0	0	0	0	0
								시군구비	31,206	63	31,143	10,126	7,366	4,454	4,549	4,648	0
국가보훈관리 및 지원								계	31,206	63	31,143	10,126	7,366	4,454	4,549	4,648	0
								국가유공자 복지 기금 조성	31,206	63	31,143	10,126	7,366	4,454	4,549	4,648	0

세부사업계획서

회계연도 : 2024년

회계구분 : 일반 , 특별회계 , 기금

분야 : 전체

부문 : 전체

(단위 : 백만원)

분야·부문·정책·단위·세부사업	사업개요	국가계획	투자심사	지방재	BT	의무지출		총사업비	기투자	연도별투자계획						향후
						법정	모조			소계	2024	2025	2026	2027	2028	
참진유공자수당 및 사망위로금 지원	기간 : 2024.1.-2028.12. 대상 : 65세이상참진유공자 내용 : 매월 15만원 지원		N	N	N	N	Y	12,057	0	2,229	2,317	2,408	2,503	2,602	0	
		계	12,057	0	2,229	2,317	2,408	2,503	2,602	0						
국가보훈대상자 수당 및 사망위로금 지원	기간 : 2024.1.-2028.12. 대상 : 65세이상 국가보훈대상자 내용 : 월10만원 지급(보훈예우수당) 월12만원 지급(전몰군경유족수당)		N	N	N	N	N	4,648	0	930	930	930	930	930	0	
		계	4,648	0	930	930	930	930	930	0						
보훈회관 건립	기간 : 2021년~2025년 대상 : 관내 모훈단체(9개) 규모: 지상1층~5층 / 연면적 2,400㎡ 내용: 연수구 보훈회관 신축		Y	N	N	N	N	500	0	500	0	0	0	0	0	
		계	500	0	500	0	0	0	0	0						
사회복지일반	사회복무요원 관리							8,862	63	5,859	3,003	0	0	0	0	
		계	8,862	63	5,859	3,003	0	0	0	0						
사회복무제도 지원	사회복무제도 지원(2-1단계 지방이양사업)(전환사업)		N	N	N	N	Y	27,459	0	5,592	5,225	5,383	5,545	5,713	0	
		계	27,459	0	5,592	5,225	5,383	5,545	5,713	0						
사회복무제도 지원	사회복무제도 지원							9,713	0	1,951	1,822	1,899	1,979	2,062	0	
		계	9,713	0	1,951	1,822	1,899	1,979	2,062	0						
사회복무제도 지원	사회복무제도 지원(2-1단계 지방이양사업)(전환사업)		N	N	N	N	Y	9,713	0	1,951	1,822	1,899	1,979	2,062	0	
		계	9,713	0	1,951	1,822	1,899	1,979	2,062	0						
사회복무제도 지원	사회복무제도 지원							9,713	0	1,951	1,822	1,899	1,979	2,062	0	
		계	9,713	0	1,951	1,822	1,899	1,979	2,062	0						
사회복무제도 지원	사회복무제도 지원		N	N	N	N	Y	9,713	0	1,951	1,822	1,899	1,979	2,062	0	
		계	9,713	0	1,951	1,822	1,899	1,979	2,062	0						
사회복무제도 지원	사회복무제도 지원							9,713	0	1,951	1,822	1,899	1,979	2,062	0	
		계	9,713	0	1,951	1,822	1,899	1,979	2,062	0						

세부사업계획서

회계연도 : 2024년

회계구분 : 일반 , 특별회계 , 기금

분야 : 전체

부문 : 전체

(단위 : 백만원)

분야·부문·정책·단위·세부사업	사업개요	국가계획	투자심사	지방채	BT	의무지출			총사업비	기투자	연도별투자계획						향후
						법정	모조	이자			소계	2024	2025	2026	2027	2028	
사회복지 서비스 및 연계 확대									13,730	0	13,730	2,885	2,623	2,681	2,740	2,800	0
지역사회서비스혁신사업									11,499	0	11,499	2,494	2,184	2,228	2,273	2,320	0
지역자율형 사회서비스 투자사업(사업비)	기간 : 2024.1.~2028.12. 대상 : 저소득 주민 및 취약계층 등								10,952	0	10,952	2,266	2,107	2,150	2,193	2,236	0
	종류 : 13개 사업	Y							10,952	0	10,952	2,266	2,107	2,150	2,193	2,236	0
	내용 : 아동정서발달서비스, 아동정서발달센터, 아동정서발달센터(지역사회서비스사업(중앙부처: 지역자율형 사회서비스 투자사업))	Y	N	N	N	N	N	N	7,666	0	7,666	1,586	1,475	1,505	1,535	1,566	0
지역자율형 사회서비스 투자사업(일상돌봄서비스)	기간 : 2024.1.~2028.12. 대상 : 2024.1.~2028.12. 일상생활에 돌봄이 필요한 국민(소득기준 없음)								1,643	0	1,643	340	316	322	329	335	0
	종류 : 13개 사업	Y							1,643	0	1,643	340	316	322	329	335	0
	내용 : 아동정서발달서비스, 아동정서발달센터, 아동정서발달센터(지역사회서비스사업(중앙부처: 지역자율형 사회서비스 투자사업))	Y	N	N	N	N	N	N	1,643	0	1,643	340	316	322	329	335	0
기부식품 연계사업 지원	기간 : 2024.01.~2028.12. 대상 : 푸드뱅크 및 푸드마켓								547	0	547	229	76	79	81	83	0
	종류 : 13개 사업	Y							547	0	547	229	76	79	81	83	0
	내용 : 연수구 푸드뱅크 1개소, 푸드마켓 2개소, 온영비, 사업비, 인건비 등 지원	Y	N	N	N	N	N	N	220	0	220	160	14	15	15	16	0
기부식품 연계사업 지원	기간 : 2024.01.~2028.12. 대상 : 푸드뱅크 및 푸드마켓								164	0	164	34	31	32	33	34	0
	종류 : 13개 사업	Y							164	0	164	34	31	32	33	34	0
	내용 : 연수구 푸드뱅크 1개소, 푸드마켓 2개소, 온영비, 사업비, 인건비 등 지원	Y	N	N	N	N	N	N	2,230	0	2,230	390	440	453	467	481	0
자원봉사 활성화 기반조성	기간 : 2024.01.~2028.12. 대상 : 푸드뱅크 및 푸드마켓								2,230	0	2,230	390	440	453	467	481	0
	종류 : 13개 사업	Y							2,230	0	2,230	390	440	453	467	481	0
	내용 : 연수구 푸드뱅크 1개소, 푸드마켓 2개소, 온영비, 사업비, 인건비 등 지원	Y	N	N	N	N	N	N	1,129	0	1,129	199	222	229	236	243	0
자원봉사 활성화 기반조성	기간 : 2024.01.~2028.12. 대상 : 푸드뱅크 및 푸드마켓								1,102	0	1,102	192	217	224	231	238	0
	종류 : 13개 사업	Y							1,102	0	1,102	192	217	224	231	238	0
	내용 : 연수구 푸드뱅크 1개소, 푸드마켓 2개소, 온영비, 사업비, 인건비 등 지원	Y	N	N	N	N	N	N	4,016	0	4,016	756	779	802	827	851	0

세부사업계획서

회계연도 : 2024년
 회계구분 : 일반, 특별회계, 기금
 분 야 : 전체
 부 문 : 전체

(단위 : 백만원)

분야·부문·정책·단위·세부사업	사업개요	국가계획	투자심사	지방채	BT	의무지출			기투자	연도별투자					향후		
						법정	모조	이자		총사업비	소계	2024	2025	2026		2027	2028
출산장려 정책 및 모자보건 관리									0	18,133	3,627	3,627	3,627	3,627	3,627	3,627	0
난임부부 시술비 지원(전환사업)	2024.1.~2028.12. 난임부부 난임진단을 받은 난임부부 가정 지원 난임 시술비 지원	Y 보 건 부 지 부	N	N	N	N	Y	N	0	3,520	704	704	704	704	704	704	0
									0	3,520	704	704	704	704	704	0	
									0	2,640	528	528	528	528	528	0	
									0	880	176	176	176	176	176	0	
지역자율형 사회서비스 투자사업(산모신생아 건강관리 지원사업)(전환사업)	기간: 2024. 1.1.~2028. 12.31. 대상: 2024년 출산예정 규모: 태아유형, 출산순위, 소득기준, 서비스기간, 선택에 따른 지원날짜 만큼 바꾸쳐 생성	Y 보 건 부 지 부	N	N	N	N	Y	N	0	6,094	1,219	1,219	1,219	1,219	1,219	1,219	0
									0	6,094	1,219	1,219	1,219	1,219	1,219	0	
									0	5,180	1,036	1,036	1,036	1,036	1,036	0	
									0	914	183	183	183	183	183	0	
저소득층 기자커 및 조제분유 지원	기간: 2024.1~2028.12 대상: 저소득층 가구 영아(0~24개월) 규모: 기초생활보장, 차상위계층, 한부모가족 또는 기준중위소득 80% 이하의 장애인가구, 다자녀(2인이상) 가구의 만2세 미만 영아 내용: 기자커 구매비용 월 80천원, 조제분유 구매비용 월 100천원	Y 보 건 부 지 부	N	N	N	N	Y	N	0	2,519	504	504	504	504	504	504	0
									0	2,519	504	504	504	504	504	0	
									0	1,260	252	252	252	252	252	0	
									0	630	126	126	126	126	126	0	
연수구 신후조리비용 지원	2024.01.~2028.12.31. 신생아 출생일 기준 6개월 전부터 연수구에 주민등록을 두고 거주하는 산모 1,970명 산모 1인당 최대 50만원 지원		N	N	N	N	N	N	0	6,000	1,200	1,200	1,200	1,200	1,200	1,200	0
									0	6,000	1,200	1,200	1,200	1,200	1,200	0	
									0	6,000	1,200	1,200	1,200	1,200	1,200	0	
									0	3,623	725	725	725	725	725	0	
취약계층 의료지원								0	3,623	725	725	725	725	725	0		

세부사업계획서

회계연도 : 2024년
 회계구분 : 일반 , 특별회계 , 기금
 분 야 : 전체
 부 문 : 전체

(단위 : 백만원)

분야·부문·정책·단위·세부사업	사업개요	국가계획	투자심사	지방채	BT	의무지출		자원	총사업비	기투자	연도별투자계획						향후	
						법정	모조				2024	2025	2026	2027	2028			
											소계	2024	2025	2026	2027	2028		
치매관리사업								시군구비	1,358	0	1,358	272	272	272	272	272	272	0
								계	3,181	1,085	2,096	419	419	419	419	419	419	0
치매안심센터 운영	기간: 2024.1.1.~ 2028.12.31. 대상: 치매어르신 및 인 지자하자 규모: 연 419,228천원 내용: 치매어르신 및 인 지자하자 등록관리	Y 보 Y 건 N 부 지 부	N	N	N	N	N	국고보조금	2,545	868	1,677	335	335	335	335	335	335	0
감염병관리체계 강화								시도비	318	108	210	42	42	42	42	42	42	0
								시군구비	318	108	210	42	42	42	42	42	42	0
감염병 관리									35,599	0	35,599	6,975	7,016	7,192	7,192	7,192	7,224	0
								계	34,874	0	34,874	6,953	6,980	6,980	6,980	6,980	6,980	0
국가예방접종실시	기간: 2024.1.1.~ 2028.12.31. 대상: 만수구주인 연수구주민 약 88만명 내용: 어린이 및 성인 국 가예방접종 비용지원	Y 보 Y 건 N 부 지 부	N	N	N	N	N	국고보조금	17,437	0	17,437	3,476	3,490	3,490	3,490	3,490	3,490	0
선택예방접종 지원 사업	기간: 2024.1.1.~2028.12.31 관내 65세 이상 어르신 관내 65세 이상 어르신 약 46,000명 관내 65세 이상 어르신 대 상포진 예방접종 비용 지원		N	N	N	N	N	계	559	0	559	0	0	0	0	0	0	0
대상포진 예방접종 지원 사업	2024.1.1.~2028.12.31. 관내 65세 이상 어르신 관내 65세 이상 어르신 약 46,000명 관내 65세 이상 어르신 대 상포진 예방접종 비용 지원		N	N	N	N	N	계	165	0	165	22	36	36	36	36	36	0

세부사업계획서

회계연도 : 2024년

회계구분 : 일반, 특별회계, 기금

분야 : 전체

부문 : 전체

(단위 : 백만원)

분야·부문·정책·단위·세부사업	사업개요	국가계획	투자심사	지방재	BT	의무지출		자원	총사업비	기투자	연도별투자계획					향후	
						법정	모조				소계	2024	2025	2026	2027		2028
								의무	165	0	165	22	36	36	36	36	0
			N	N	N	N	Y	시도비	83	0	83	11	18	18	18	18	0
								시군구비	83	0	83	11	18	18	18	18	0
지역주민 평생건강관리									1,447	0	1,447	288	289	289	290	290	0
주민건강증진서비스 지원									1,447	0	1,447	288	289	289	290	290	0
만성질환관리사업	2024.01.01.~2028.12.31. 관내 만성질환대상자 등 만성질환 조기 발견 및 지속적 관리를 통한 주민 건강증진							계	339	0	339	68	68	68	68	68	0
								재량	339	0	339	68	68	68	68	68	0
								시군구비	339	0	339	68	68	68	68	68	68
건강생활실천사업	2024.1.1.~2028.12.31. 관내 주민 운동·영양·비만프로그램 등							계	360	0	360	72	72	72	72	72	0
								재량	360	0	360	72	72	72	72	72	0
								시군구비	360	0	360	72	72	72	72	72	0
주민참여지원사업	2024.01.01.~2028.12.31. 관내 주민 건강동아리 및 주민참여형 프로그램 지원, 주민이 참여하고 가지는 힐링단, 독서모임(학평토론편역, 치유영양교실) 운영							계	127	0	127	25	25	25	25	25	0
								재량	127	0	127	25	25	25	25	25	0
								시군구비	127	0	127	25	25	25	25	25	0
모자건강 지원사업	2024.01.01.~2028.12.31. 임신부 임신부 건강관리 및 교육 프로그램							계	312	0	312	62	62	62	62	62	0
								재량	312	0	312	62	62	62	62	62	0
								시군구비	312	0	312	62	62	62	62	62	0
감염병관리사업			N	N	N	N	계	223	0	223	45	45	45	45	45	0	

세부사업계획서

회계연도 : 2024년
 회계구분 : 일반 , 특별회계 , 기금
 분야 : 전체
 부문 : 전체

(단위 : 백만원)

분야·부문·정책·단위·세부사업	사업개요	국가계획	투자심사	지방채	BT	의무지출		총사업비	기투자	연도별투자계획						향후
						법정	모조			소계	2024	2025	2026	2027	2028	
재활보건의사업	2024.01.01.~2028.12.31. 관내 장애인 및 예비장애인 관련 장애인 및 예비장애인 지역주민 등 대상자별 맞춤형 재활서비스 제공 및 건강상태개선		N	N		N	N	223	0	45	45	45	45	45	45	0
		계						86	0	16	17	17	18	18	18	0
식품의약품안전	식품의 안전 및 위생업소 관리							4,505	0	861	911	911	911	911	911	0
		식품위생 관리						200	0	40	40	40	40	40	40	0
음식문화시범거리 축제 운영	기간:2023.01~2028.12. 연수구 음식문화거리 연수구 음식문화거리 음식문화거리 축제		N	N		N	N	200	0	40	40	40	40	40	40	0
		계						200	0	40	40	40	40	40	40	0
위생 및 음식문화개선	2024.1.1.~2028.12.31. 연수구민 맛 자랑 경연대회							180	0	36	36	36	36	36	36	0
		계						180	0	36	36	36	36	36	36	0
유통식품 관리	2023.1.1.~2027.12.31. 대상:어린이집, 유치원, 사회복지시설 등 집단급식소 2023년 내용(어린이집)은 학생·영양·취약 계층(어린이, 노인, 장애인, 저소득층, 다문화(영양) 위생·영양 교육 및 홍보- 관련자료 개발 등	식품의약품안전처	N	N		N	N	4,125	0	785	835	835	835	835	835	0
		계						4,125	0	785	835	835	835	835	835	0
지역급식관리지원센터 운영			N	N		N	N	180	0	36	36	36	36	36	36	0
		계						180	0	36	36	36	36	36	36	0
합계								4,125	0	4,125	4,125	4,125	4,125	4,125	4,125	0

세부사업계획서

회계연도 : 2024년

회계구분 : 일반 , 특별회계 , 기금

분야 : 전체

부문 : 전체

(단위 : 백만원)

분야·부문·정책·단위·세부사업	사업개요	국가계획	투자심사	지방재	BT	의무지출		자원	총사업비	기투자	연도별투자계획						향후	
						법정	의무				2024	2025	2026	2027	2028			
								국고보조금	2,063	0	2,063	393	418	418	418	418	418	0
			N	N	N	N	Y	시도비	1,031	0	1,031	196	209	209	209	209	209	0
								시군구비	1,031	0	1,031	196	209	209	209	209	209	0
산업·중소기업및에너지									11,537	0	11,537	2,000	2,000	2,000	2,700	2,837	2,837	0
산업진흥·고도화									1,537	0	1,537	0	0	0	700	837	837	0
지역경제 및 산업구조 개선									1,537	0	1,537	0	0	0	700	837	837	0
지역경제활성화									1,537	0	1,537	0	0	0	700	837	837	0
연수구 전자상품권 연수응	2023.1.~2027.12. 연수구민 및 소상공인 연수구민 및 소상공인 플랫폼가 상생 버싱킹 공연과 연계하여 지역 화폐 캐시백 지원, 연수응 기반체 근로자들 보수		N	N	N	N	N	재량	1,537	0	1,537	0	0	0	700	837	837	0
								시군구비	1,537	0	1,537	0	0	0	700	837	837	0
산업·중소기업일반								계	10,000	0	10,000	2,000	2,000	2,000	2,000	2,000	2,000	0
재무활동(경제지원과)									10,000	0	10,000	2,000	2,000	2,000	2,000	2,000	2,000	0
내부거래지출-천연가스(경제지원과)									10,000	0	10,000	2,000	2,000	2,000	2,000	2,000	2,000	0
내부거래지출세부사업-천연가스(경제지원과)	2024년 1월~12월 천연가스생산기지주변 반경 2km 이내 지역 주민 청소역수련관 건립 청소년수련관 건립		N	N	N	N	N	계	10,000	0	10,000	2,000	2,000	2,000	2,000	2,000	2,000	0
								재량	10,000	0	10,000	2,000	2,000	2,000	2,000	2,000	2,000	0
								시군구비	10,000	0	10,000	2,000	2,000	2,000	2,000	2,000	2,000	0
교통및물류									72,685	0	72,685	18,947	23,230	10,436	9,422	10,650	10,650	0
도로									47,089	0	47,089	12,091	13,420	7,502	6,445	7,630	7,630	0

세부사업계획서

회계연도 : 2024년
 회계구분 : 일반 , 특별회계 , 기금
 분 야 : 전체
 부 문 : 전체

(단위 : 백만원)

분야·부문·정책·단위·세부사업	사업개요	국가계획	투자심사	지방채	BT	의무지출			기투자	연도별투자계획						향후							
						법정	모조	이자		총사업비	자원	소계	2024		2025		2026		2027		2028		
													계	재량	시군구비		계	재량	시군구비	계	재량	시군구비	계
지역균형발전 도로건설									0	4,008	654	667	681	694	1,312	0							
핵심도로 정비								0	4,008	654	667	681	694	1,312	0								
송도캐슬앤해모로 일원 도로정비공사			N	N	N	N	N	0	604	0	0	0	0	604	0								
송도국제도시 도로 정비	2024.1.~2027.12. 송도국제도시 일원 도로로 정비 도로 및 시설물 수시정비		N	N	N	N	N	0	3,404	654	667	681	694	708	0								
도로조영 및 전기관리								0	11,362	1,371	1,450	2,079	2,968	3,493	0								
가로등 관리								0	11,362	1,371	1,450	2,079	2,968	3,493	0								
송도국제도시 가로 등 유지관리지원	기간:2024.1.1~2028.12.31 송도국제도시 관내 가로등 등 유지관리 지원 ·통신, 공공, 요금 관리 및 유지관리 업무지원		N	N	N	N	N	0	7,137	1,371	1,399	1,427	1,455	1,484	0								
송도국제도시 가로 등 유지보수	2024.01 ~ 2028.12. 송도국제도시 관내 가로등 유지관리 공공시설물 유지관리		N	N	N	N	N	0	926	0	0	159	303	465	0								
송도국제도시 가로 등 수시정비	2024.01.~2028.12. 송도국제도시 관내 가로등 공공시설물 수시정비		N	N	N	N	N	0	600	0	0	200	200	200	0								
								0	600	0	0	200	200	200	0								

세부사업계획서

회계연도 : 2024년

회계구분 : 일반 , 특별회계 , 기금

분 야 : 전체

부 문 : 전체

(단위 : 백만원)

분야·부문·정책·단위·세부사업	사업개요	국가계획	투자심사	지방재	BT	의무지출		총사업비	기투자	연도별 투자						향후
						법정	이종			소계	2024	2025	2026	2027	2028	
친환경 고품질 도로 조명 정비사업	2024.01 ~ 2024.04. 송도국제도시 주요도로 공공시설물 정비		N	N	N	N	N	600	0	0	0	0	0	200	200	0
								계	0	0	0	0	0	0	0	200
도로조명시설 원격 시스템 유지보수	2024.01 ~ 2024.03. 송도국제도시 관내 가 로등 공공시설물 정비		N	N	N	Y	N	500	0	0	0	0	0	250	250	0
								의 무 시 도 비	0	0	0	0	0	0	0	0
송도국제도시 도로 조명시설 양방향 관 제설비 유지관리	2024.01 ~ 2028.12. 송도국제도시 가로등 공공시설물 정비		N	N	N	N	N	300	0	0	0	0	0	100	100	150
								시 군 구 비	0	0	0	0	0	0	0	0
송도국제도시 도로 조명 전기시설물 정 비사업	2024.01.~12. 송도국제도시 가로등 제어함 공공시설물 정비		N	N	N	N	N	418	0	0	0	0	0	41	21	43
								계	0	0	0	0	0	0	0	0
송도국제도시 가로 등 양대 교체공사	2024.01.~03. 송도국제도시 가로등 공공시설물 정비		N	N	N	N	N	720	0	0	0	0	0	320	400	0
								재 량	0	0	0	0	0	0	0	0
								720	0	0	0	0	320	400	400	0
								720	0	0	0	0	320	400	400	0
								720	0	0	0	0	320	400	400	0

세부사업계획서

회계연도 : 2024년

회계구분 : 일반 , 특별회계 , 기금

분야 : 전체

부문 : 전체

(단위 : 백만원)

분야·부문·정책·단위·세부사업	사업개요	국가계획	투자심사	지방채	BT	의무지출		자원	총사업비	기투자	연도별투자계획						향후
						법정	이차				소계	2024	2025	2026	2027	2028	
충도국제도시 횡단 모도 조도보강사업	2024.01~2028.12 충도국제도시 주교 차도 공공시설물 정비		N	N	N	N	N	계	356	0	51	52	53	200	0		
								재	356	0	51	52	53	200	0		
								시군구비	356	0	51	52	53	200	0		
도시개발									6,986	1,397	1,397	1,397	1,397	1,397	0		
공공구 유지관리									6,986	1,397	1,397	1,397	1,397	1,397	0		
공공구 유지관리 용 역			N	N	N	N	N	계	6,986	0	1,397	1,397	1,397	1,397	0		
								재	6,986	0	1,397	1,397	1,397	1,397	0		
								시군구비	6,986	0	1,397	1,397	1,397	1,397	0		
지역균형발전 도로건설									18,212	0	7,440	2,042	44	45	0		
핵심도로개설 및 정비									18,000	0	7,400	2,000	0	0	0		
								계	15,000	0	8,641	2,000	0	0	0		
충도위티프린트~승 기원 자전거도로사 업	2024.01.01 ~ 2026.12.31 연수구민 자전거 보행자 겸용교 량 건설 자전거 보행자 겸용교 량 건설		Y	N	N	N	N	재	15,000	0	8,000	2,000	0	0	0		
								시도비	12,000	0	6,400	1,600	0	0	0		
								시군구비	3,000	0	1,600	400	0	0	0		
							계	3,000	0	600	0	0	0	0			
								의무	3,000	0	600	0	0	0	0		
			Y	N	N	Y	N	시도비	1,500	0	300	0	0	0	0		
								시군구비	1,500	0	300	0	0	0	0		
간도장지구 소3-6호 신 도로개설	기간: 2024.01~2025.12 대상: 지역주민 규모: 1,000명 내용: 원활한 교통소통								1,500	0	1,200	0	0	0	0		
								시군구비	1,500	0	1,200	0	0	0	0		

세부사업계획서

회계연도 : 2024년
 회계구분 : 일반 , 특별회계 , 기금
 분 야 : 전체
 부 문 : 전체

(단위 : 백만원)

분야·부문·정책·단위·세부사업	사업개요	국가계획	투자심사	지방재	BT	의무지출		자원	총사업비	기투자	연도별투자계획						향후
						법정	모조				소계	2024	2025	2026	2027	2028	
자전거이용 활성화 사업	2024. 10월 중 연수구민 및 자전거 이 용자 약 800명 내외 친환경 자전거 대축제 개최								212	0	212	40	41	42	44	45	0
		계							212	0	212	40	41	42	44	45	0
도로조영 및 전기관리	도로조영 및 전기관리								6,521	0	6,521	1,228	1,265	1,303	1,342	1,382	0
		계							6,521	0	6,521	1,228	1,265	1,303	1,342	1,382	0
가로등 유지관리 지	가로등 유지관리 지								6,521	0	6,521	1,228	1,265	1,303	1,342	1,382	0
		의 무							6,521	0	6,521	1,228	1,265	1,303	1,342	1,382	0
대중교통·물류등기타	대중교통·물류등기타								6,521	0	6,521	1,228	1,265	1,303	1,342	1,382	0
		시군구비							6,521	0	6,521	1,228	1,265	1,303	1,342	1,382	0
교통행정서비스 구현	교통행정서비스 구현								25,596	0	25,596	6,856	9,809	2,984	2,977	3,021	0
		계							25,596	0	25,596	6,856	9,809	2,984	2,977	3,021	0
교통행정 관리	교통행정 관리								6,643	0	6,643	1,301	1,314	1,328	1,342	1,357	0
		계							6,643	0	6,643	1,301	1,314	1,328	1,342	1,357	0
광역교통정책 지원	광역교통정책 지원								3,531	0	3,531	678	692	706	720	734	0
		계							3,531	0	3,531	678	692	706	720	734	0
교통안전 및 편의시설물 정비	교통안전 및 편의시설물 정비								3,531	0	3,531	678	692	706	720	734	0
		시군구비							3,531	0	3,531	678	692	706	720	734	0
교통시설물 설치 및 정비공사	교통시설물 설치 및 정비공사								3,113	0	3,113	623	623	623	623	623	0
		계							3,113	0	3,113	623	623	623	623	623	0
									3,113	0	3,113	623	623	623	623	623	0
									3,113	0	3,113	623	623	623	623	623	0

세부사업계획서

회계연도 : 2024년

회계구분 : 일반 , 특별회계 , 기금

분야 : 전체

부문 : 전체

(단위 : 백만원)

분야·부문·정책·단위·세부사업	사업개요	국가계획	투자심사	지방채	BT	의무지출		자원	총사업비	기투자	연도별투자계획					향후
						법정	이차				소계	2024	2025	2026	2027	
주정차 문화환경 개선			N	N	N	N	N	시군구비	3,113	0	623	623	623	623	623	0
주차환경 조성									14,119	0	4,640	7,558	640	640	640	0
공영주차장 유지보수 및 관리	기간:2023.1~2027.12 대상:연수구민 규모:연수구 공영주차장 내용:관내 공영주차장 유지보수 및 관리		N	N	N	N	N	계	3,201	0	640	640	640	640	640	0
	연수역 남부 공영주차장 임체화사업		Y	N	N	N	N	재	3,201	0	640	640	640	640	640	0
승도역전시장 일원 공영주차장 조성	기간:2024.01~2028.12 대상:관내 일원 주차시설물 2층 3단, 주차면수 69면 규모:관내 주차장 일원 공영주차장 조성		Y	N	N	N	N	시군구비	6,610	0	2,000	4,610	0	0	0	0
	연수역 남부 공영주차장 임체화사업		Y	N	N	N	N	계	6,610	0	2,000	4,610	0	0	0	0
주차질서 확립									4,308	0	2,000	2,308	0	0	0	0
	불법주정차 단속							의무	4,308	0	2,000	2,308	0	0	0	0
불법주정차 단속 지원								시도비	2,154	0	1,000	1,154	0	0	0	0
	불법주정차 단속 지원							시군구비	2,154	0	1,000	1,154	0	0	0	0
불법주정차 단속 지원									4,834	0	915	937	965	994	1,024	0
	불법주정차 단속 지원							계	4,834	0	915	937	965	994	1,024	0
불법주정차 단속 지원									4,834	0	915	937	965	994	1,024	0
	불법주정차 단속 지원							재	4,834	0	915	937	965	994	1,024	0
								국고보조금	5	0	5	0	0	0	0	0

세부사업계획서

회계연도 : 2024년
 회계구분 : 일반 , 특별회계 , 기금
 분 야 : 전체
 부 문 : 전체

(단위 : 백만원)

분야·부문·정책·단위·세부사업	사업개요	국가계획	투자심사	지방채	BT	의무지출		총사업비	기투자	연도별투자계획						향후
						법정	모조			소계	2024	2025	2026	2027	2028	
			N	N	N	N	N	520	0	0	104	208	208	0		
								520	0	0	104	208	208	0		
								260	0	0	0	105	155	0		
승도국제도시 빛공해 방지 공원등 정비사업			N	N	N	N	N	260	0	0	0	105	155	0		
								260	0	0	0	105	155	0		
공원 및 녹지 정비								2,655	0	515	530	546	563	0		
								2,655	0	515	530	546	563	0		
상상하는대로 어린이 참여형 놀이터 정비사업	2024.1.1.-2028.12.31. 구릉공원 구를어린이공원 일원(A=1999.9㎡) 어린이들의 참여형 놀이터 정비사업		N	N	N	Y	N	2,655	0	515	530	546	563	0		
								2,655	0	515	530	546	563	0		
도시녹지 조성 및 관리								9,702	0	1,882	1,939	1,997	2,057	0		
								9,702	0	1,882	1,939	1,997	2,057	0		
가로녹지 조성 및 관리								9,702	0	1,882	1,939	1,997	2,057	0		
								9,702	0	1,882	1,939	1,997	2,057	0		
승도국제도시 가로 녹지 유지관리	2024.1.1.-2028.12.31. 승도국제도시 승도국제도시 가로수 92,378㎡ 수변 140,068㎡ 개조, 병해충방제, 수변진정, 관목진정, 쉼터작업 등		N	N	N	N	N	9,702	0	1,882	1,939	1,997	2,057	0		
								9,702	0	1,882	1,939	1,997	2,057	0		
친환경 주택문화 조성								41,672	28,896	2,387	873	887	72	0		
								3,538	0	859	873	887	72	0		
공공주택 지원 관리								2,926	0	717	738	760	15	0		
	기간:2024.01-2028.12 대상:관내 공공주택 규모:연 30-50단지 내용:공공주택관리지원		N	N	Y	N	N	2,926	0	717	738	760	15	0		
공공주택 유지관리 지원								2,926	0	717	738	760	15	0		
								2,926	0	717	738	760	15	0		

세부사업계획서

회계연도 : 2024년
 회계구분 : 일반 , 특별회계 , 기금
 분야 : 전체
 부문 : 전체

(단위 : 백만원)

분야·부문·정책·단위·세부사업	사업개요	국가계획	투자심사	지방채	BT	의무지출		자원	총사업비	기투자	연도별투자계획					향후	
						법정	이차				소계	2024	2025	2026	2027		2028
								의무	3,000	2,410	590	0	0	0	0	0	0
			Y	N	N	N	Y	시도비	2,700	2,169	531	0	0	0	0	0	0
								시군구비	300	241	59	0	0	0	0	0	0
								계	3,084	236	2,848	1,528	1,528	0	0	0	0
			Y	N	N	N	Y	의무	3,084	236	2,848	1,528	1,528	0	0	0	0
								시도비	2,777	214	1,188	1,375	1,375	0	0	0	0
								시군구비	307	22	132	153	153	0	0	0	0
									118,071	80,275	37,796	16,718	11,766	2,892	3,060	3,359	0
									14,606	0	14,606	2,488	2,806	2,892	3,060	3,359	0
								계	4,196	0	4,196	547	797	813	908	1,132	0
			N	N	N	N	N	재량	4,196	0	4,196	547	797	813	908	1,132	0
								시군구비	4,196	0	4,196	547	797	813	908	1,132	0
								계	7,163	0	7,163	1,336	1,382	1,431	1,481	1,533	0
			N	N	N	N	N	재량	7,163	0	7,163	1,336	1,382	1,431	1,481	1,533	0
								시군구비	7,163	0	7,163	1,336	1,382	1,431	1,481	1,533	0
								계	3,248	0	3,248	606	627	649	671	695	0
			N	N	N	N	N	재량	3,248	0	3,248	606	627	649	671	695	0
								시군구비	3,248	0	3,248	606	627	649	671	695	0
									3,248	0	3,248	606	627	649	671	695	0

세부사업계획서

회계연도 : 2024년

회계구분 : 일반 , 특별회계 , 기금

분야 : 전체

부문 : 전체

(단위 : 백만원)

분야·부문·정책·단위·세부사업	사업개요	국가계획	투자심사	지방채	BT	의무지출		자원	총사업비	기투자	연도별투자계획					향후	
						법정	모조자				소계	2024	2025	2026	2027		2028
공원 및 휴식공간 조성									103,465	80,275	23,190	14,230	8,960	0	0	0	0
동극공원 조성	기간: 2018.~2026 대상: 연수구 동촌동 규모: 공원조성 6,217㎡ 내용: 장기미집행 공원 조성		Y	N	N	N	N	계	8,045	8,045	0	0	0	0	0	0	0
								재량	8,045	8,045	0	0	0	0	0	0	0
농원공원 조성	기간: 2019.1.~2024. 12. 대상: 연수구 동촌동 규모: 조성 44,231㎡ 장기미집행 공원 조성		Y	Y	N	N	Y	계	26,460	23,260	3,200	3,200	0	0	0	0	0
								의무	26,460	23,260	3,200	3,200	0	0	0	0	0
학나래공원 조성	2018. 1.~2024. 12. 연수구 선학동 공원조성 47,079.1㎡ 장기미집행 공원 조성		Y	Y	N	N	Y	계	34,260	26,430	7,830	3,830	4,000	0	0	0	0
								의무	34,260	26,430	7,830	3,830	4,000	0	0	0	
사모지공원 조성	2019. 1.~2024. 12. 연수구 연수동 공원조성 62,936.2㎡ 장기미집행 공원 조성		Y	Y	N	N	Y	계	27,500	22,300	5,200	5,200	0	0	0	0	0
								의무	27,500	22,300	5,200	5,200	0	0	0	0	
청량공원 조성	2019. 01.~2024. 12. 연수구 청학동 공원조성 14,476㎡ 미집행 공원 조성		Y	N	N	N	Y	계	7,200	240	6,960	2,000	4,960	0	0	0	0
								의무	7,200	240	6,960	2,000	4,960	0	0	0	

세부사업계획서

회계연도 : 2024년
 회계구분 : 일반, 특별회계, 기금
 분 야 : 전체
 부 문 : 전체

(단위 : 백만원)

분야·부문·정책·단위·세부사업	사업개요	국가계획	투자심사	지방채	BT	의무지출		기투자	연도별투자계획						향후		
						법정	이차		총사업비	자원	소계	2024	2025	2026		2027	2028
도시복지 조성 및 관리	가로복지 및 가로수 관리		Y	N	N	N	Y	N	0	3,600	1,120	2,480	0	0	0	0	
									240	3,360	880	2,480	0	0	0	0	
가로수림 정비관리	가로수관리								0	9,095	0	0	3,000	3,000	3,095	0	
									0	9,095	0	0	3,000	3,000	3,095	0	
선진 지역행정 실현	가로수림 정비관리 공사								0	9,095	0	0	3,000	3,000	3,095	0	
									0	9,095	0	0	3,000	3,000	3,095	0	
지역기반 역량강화	지적조사사업 추진		N	N	N	N	N	N	0	9,095	0	0	3,000	3,000	3,095	0	
									0	9,095	0	0	3,000	3,000	3,095	0	
기타	지적조사사업 추진								0	3,030	596	600	606	611	617	0	
									0	3,030	596	600	606	611	617	0	
기타	지적조사사업 추진								0	3,030	596	600	606	611	617	0	
									0	3,030	596	600	606	611	617	0	
기타	지적조사사업 추진								0	3,030	596	600	606	611	617	0	
									0	3,030	596	600	606	611	617	0	
기타	지적조사사업 추진								0	180	36	36	36	36	36	0	
									0	180	36	36	36	36	36	0	
기타	지적조사사업 추진								0	2,850	560	564	570	575	581	0	
									0	2,850	560	564	570	575	581	0	
기타	지적조사사업 추진								0	409,863	77,957	79,914	81,921	83,980	86,091	0	
									0	409,863	77,957	79,914	81,921	83,980	86,091	0	
기타	지적조사사업 추진								0	409,863	77,957	79,914	81,921	83,980	86,091	0	
									0	409,863	77,957	79,914	81,921	83,980	86,091	0	
기타	지적조사사업 추진								0	7,183	1,353	1,393	1,435	1,478	1,523	0	
									0	7,183	1,353	1,393	1,435	1,478	1,523	0	
기타	지적조사사업 추진								0	7,183	1,353	1,393	1,435	1,478	1,523	0	
									0	7,183	1,353	1,393	1,435	1,478	1,523	0	
기타	지적조사사업 추진								0	7,183	1,353	1,393	1,435	1,478	1,523	0	
									0	7,183	1,353	1,393	1,435	1,478	1,523	0	

세부사업계획서

회계연도 : 2024년

회계구분 : 일반 , 특별회계 , 기금

분야 : 전체

부문 : 전체

(단위 : 백만원)

분야·부문·정책·단위·세부사업	사업개요	국가계획	투자심사	지방채	BT	의무지출		자원	총사업비	기투자	연도별투자계획					향후		
						법정	모조자				소계	2024	2025	2026	2027		2028	
			N	N	N	Y	N	의무	7,183	0	7,183	1,353	1,393	1,435	1,478	1,523	0	
								시군구비	7,183	0	7,183	1,353	1,393	1,435	1,478	1,523	0	
								계	395,769	0	395,769	75,249	77,152	79,104	81,106	83,159	0	
행정운영경비(총괄)									390,909	0	390,909	74,369	76,228	78,134	80,088	82,090	0	
인력운영비(총괄)									390,909	0	390,909	74,369	76,228	78,134	80,088	82,090	0	
인력운영비 세부사업(총괄)	기간: 연중 대상: 연수구 직원(공무직, 정원확충 포함) 내용: 보수 및 수당지급		N	N	N	Y	N	의무	390,909	0	390,909	74,369	76,228	78,134	80,088	82,090	0	
								시군구비	390,909	0	390,909	74,369	76,228	78,134	80,088	82,090	0	
기본경비(총괄)								계	4,859	0	4,859	879	923	970	1,018	1,069	0	
기본경비 세부사업(총괄)	기간: 2024년~2028년 대상: 연수구청 직원 구분: 연차수당 지급, 업무추진비 집행 등 내용: 연차실관리, 임무추진비 집행, 계획금 직무수행경비 지급 등		N	N	N	N	N	재량	4,859	0	4,859	879	923	970	1,018	1,069	0	
								시군구비	4,859	0	4,859	879	923	970	1,018	1,069	0	
행정운영경비(건강증진과)								계	2,399	0	2,399	480	480	480	480	480	0	
인력운영비(건강증진과)									2,399	0	2,399	480	480	480	480	480	0	
인력운영비 세부사업(치매안심센터 운영)	연중 시간선택제임기제 공무원 12명 연 479,860천원 시간선택제임기제 공무원 인건비 지급 등		N	N	N	Y	N	의무 국고보조금	1,919	0	1,919	384	384	384	384	384	0	
								시도비	240	0	240	48	48	48	48	48	0	
								시군구비	240	0	240	48	48	48	48	48	48	0

세부사업계획서

회계연도 : 2024년
 회계구분 : 일반 , 특별회계 , 기금
 분 야 : 전체
 부 문 : 전체

(단위 : 백만원)

분야·부문·정책·단위·세부사업	사업개요	국가계획	투자심사	지방채	BT	의무지출 법정 모조 이차	자원	총사업비	기투자	연도별 투자계획						향후
										소계	2024	2025	2026	2027	2028	
행정운영경비(연수칭학도서관)								4,513	0	4,513	876	889	902	916	930	0
인력운영비(연수칭학도서관)								4,513	0	4,513	876	889	902	916	930	0
인력운영비 세부사업(연수칭학도서관)	기간:2024.1.1.-2028.12.31 연수칭학도서관 시간선택제임기제공무원 13명 - 공무직(무기계약) 3명 시간선택제임기제공무원 총공무직(무기계약) 인력 관리						계	4,513	0	4,513	876	889	902	916	930	0
			N	N	N	Y	의무	4,513	0	4,513	876	889	902	916	930	0
							시군구비	4,513	0	4,513	876	889	902	916	930	0

붙임3

분야별 세부사업설명서

송도 1~5, 7공구 자동집하시설 운영관리

회계연도 : 2024년	회 계 : 일반회계
조 직 : 송도시설관리과	기 능 : 환경 폐기물
정책사업 : 환경오염원 및 폐기물 관리	단위사업 : 송도 생활폐기물 수거 및 관리

□ 사업개요

- 사업목적 : 경제청 업무 환원에 따른 송도국제도시 자동집하시설 관리
- 사업기간 : 2024년01월01일 ~ 2028년12월31일
- 총사업비 : 46,322,635천원 (연례반복적 사업)
- 사업규모 : 송도지역 자동집하시설 7개소
- 사업내용 : *증감사유
: 송도 4공구 집하장 개선공사 및 공공요금 증가 등
*산출내역
 - 1) 송도 1~5, 7공구 자동집하시설 운영비 : 5,025,080천원
 - 불법배출 지도단속비
: 100천원/월 * 2인 = 200천원
 - 공공요금(전기, 수도요금 등)
: 208,333천원/월 * 12월 = 2,500,000천원
 - 현장점검 및 민원처리
: 20천원*2인*6일*12월 = 2,880천원
 - 자동집하시설 운영비 원가산정용역비
: 22,000천원*1식 = 22,000천원
 - 자동집하시설 운영용역비
: 2,500,000천원*1식 = 2,500,000천원
 - 2) 송도 1~5, 7공구 자동집하시설 시설비 : 3,700,000천원
 - 시설개선공사
: 송도 4공구 자동집하시설 개선공사 비용 3,700,000천원*1식 = 3,700,000천원
- 지원형태 : 직접수행
- 지원조건 :
- 사업위치 : 연수구 송도동 15-8 외 6개소
- 시행주체 : 송도환경팀장 윤민영(8491), 담당 최태욱(8492)
- 추진근거 : 지방자치법 148조(2021. 8. 4. 송도 생활폐기물 자동집하시설 운영관리협약 관련 분쟁 의결문)
- 추진경위 :
- 추진계획 : 24. 연중 : 송도 자동집하시설 운영관리(위탁운영용역) 및 송도 자동집하시설 시설개선 및 유지보수

□ 소요재원

(단위:천원)

재원별	계	기투자	2024년	2025년	2026년	2027년	2028년	향후투자	연평균 증가율
계	46,322,635	0	8,725,080	8,986,832	9,256,437	9,534,131	9,820,155	0	3.0
시도비	28,064,092	0	5,286,000	5,444,580	5,607,917	5,776,155	5,949,440	0	3.0
시군구비	18,258,543	0	3,439,080	3,542,252	3,648,520	3,757,976	3,870,715	0	3.0

송도 6, 8공구 자동집하시설 운영관리

회계연도 : 2024년	회 계 : 일반회계
조 직 : 송도시설관리과	기 능 : 환경 폐기물
정책사업 : 환경오염원 및 폐기물 관리	단위사업 : 송도 생활폐기물 수거 및 관리

□ 사업개요

- 사업목적 : 송도국제도시 자동집하시설 관리(6, 8공구)
- 사업기간 : 2024년01월01일 ~ 2028년12월31일
- 총사업비 : 6,445,292천원 (연례반복적 사업)
- 사업규모 : 송도지역 자동집하시설 2개소
- 사업내용 : *증감사유
: 공공요금 증가 및 하자담보기간 만료에 따른 시설정비비 편성
*산출내역
1) 송도 6, 8공구 자동집하시설 운영비 : 1,014,000천원
- 공공요금(전기, 수도요금 등)
: 42,833천원/월*12월 = 514,000천원
- 자동집하시설 운영비
: 500,000천원*1식 = 500,000천원
2) 송도 6, 8공구 자동집하시설 시설비 : 200,000천원
- 시설개선공사
: 시설물정비비용 200,000천원 * 1식 = 200,000천원
- 지원형태 : 직접수행
- 지원조건 :
- 사업위치 : 송도동 310-2 외 1개소
- 시행주체 : 송도환경팀장 윤민영(8491), 담당 김희중(8494)
- 추진근거 : 송도 6, 8공구 자동집하시설 운영관리 협의(2022. 5.)
- 추진경위 : 송도 6, 8공구 자동집하시설 준공(21. 12.)
- 추진계획 : 24. 연중 : 송도 자동집하시설 운영관리(위탁운영용역) 및 송도 자동집하시설 시설개선 및 유지보수

□ 소요재원

(단위:천원)

재 원 별	계	기투자	2024년	2025년	2026년	2027년	2028년	향후투자	연평균 증가율
계	6,445,292	0	1,214,000	1,250,420	1,287,933	1,326,571	1,366,368	0	3.0
시 도 비	5,277,282	0	994,000	1,023,820	1,054,535	1,086,171	1,118,756	0	3.0
시 군 구 비	1,168,010	0	220,000	226,600	233,398	240,400	247,612	0	3.0

송도 생활폐기물 수집·운반 처리

회계연도 : 2024년	회 계 : 일반회계
조 직 : 송도시설관리과	기 능 : 환경 폐기물
정책사업 : 환경오염원 및 폐기물 관리	단위사업 : 송도 생활폐기물 수거 및 관리

□ 사업개요

- 사업목적 : 송도동에서 발생하는 생활폐기물 수집·운반·처리 및 송도국제도시 도로청소
- 사업기간 : 2024년01월01일 ~ 2028년12월31일
- 총사업비 : 59,423,687천원 (연례반복적 사업)
- 사업규모 : 송도동
- 사업내용 : *증감사유
 - 생활폐기물(일반, 음식물류폐기물, 재활용품)에 대한 증가율반영
 - 24년도 입주 예정 공동주택 및 오피스텔에 따른 폐기물 발생량 증가
 - 2024년도 최저임금 증가(시급 9,860원) 및 2024년도 상반기 시중노임단가 상승 예상분(5%) 반영
 - 폐기물 처리 반입수수료 단가 인상에 따른 비용 증가
- *산출내역
 - 생활폐기물 수집·운반 처리 : 3,171,946천원(산업안전보건관리비 포함)
 - 2024년도 생활폐기물 발생 예상량 : 35,469톤
 - 비상시 폐기물 처리 대행료 : 317,950천원
 - 음식물류폐기물 : 1,330톤
 - 재활용품 : 962톤
 - 송도국제도시 도로청소용역 : 3,295,114천원
 - 폐기물 처리 반입료 : 3,494,685천원
 - 폐기물 처리 예상량 : 31,041톤
- 지원형태 : 직접수행
- 지원조건 :
- 사업위치 : 송도국제도시 일대
- 시행주체 : 송도환경팀장 윤민영(8491), 담당 양하경(8493)
- 추진근거 : 폐기물관리법 제14조(생활폐기물의 처리)
송도국제도시 도로청소 대행 용역 추진계획
- 추진경위 : 23. 1월 ~ 23. 10월: 월별 폐기물 수집·운반 대행료 지출 및 처리 수수료 납부 및 송도국제도시 도로청소 대행료 지급
- 추진계획 : 2024년 생활폐기물 수집·운반·처리 대행 용역 운영 및 반입수수료 납부
2024년 송도국제도시 도로청소 대행 용역 실시

□ 소요재원

(단위:천원)

재원별	계	기투자	2024년	2025년	2026년	2027년	2028년	향후투자	연평균증가율
계	59,423,687	0	11,192,723	11,528,505	11,874,360	12,230,591	12,597,508	0	3.0
시군구비	59,423,687	0	11,192,723	11,528,505	11,874,360	12,230,591	12,597,508	0	3.0

송도캐슬앤해모로 일원 도로정비공사(신규)

회계연도 : 2024년	회 계 : 일반회계
조 직 : 송도시설관리과	기 능 : 교통및물류 도로
정책사업 : 지역균형발전 도로건설	단위사업 : 핵심도로 정비

□ 사업개요

- 사업목적 : 송도캐슬앤해모로 일원 노후 도로 정비를 통해 안전하고 쾌적한 도로 환경 제공
- 사업기간 : 2024년01월01일 ~ 2024년12월31일
- 총사업비 : 603,780천원
- 사업규모 : 차도정비(L=1,860m, B=7~10m)
- 사업내용 : *증감사유
: 송도캐슬앤해모로 일원 노후 차도 정비
*산출내역
- 시설비
: 송도캐슬앤해모로 일원 도로정비공사 = 600,000천원
- 시설부대비
: 600,000천원 * 0.63% = 3,780천원
- 지원형태 : 직접수행
- 지원조건 :
- 사업위치 : 송도캐슬앤해모로 일원
- 시행주체 : 송도기반팀장 윤정범(8281), 담당 양승진(8283)
- 추진근거 : 도로법 제31조(도로공사와 도로 유지·관리)
- 추진경위 : 송도캐슬앤해모로 일원 도로 노후화로 인한 침하 및 파손 구간이 존재하여 정비요청 민원이 다수 접수됨에 따라 도로 정비를 통해 안전사고 예방에 만전을 기하고자 함.
- 추진계획 : 24.1 ~ 2월 : 현장조사 및 설계
24.3월 : 공사 착공
24.5월 : 공사 준공

□ 소요재원

(단위:천원)

재 원 별	계	기투자	2024년	2025년	2026년	2027년	2028년	향후투자	연평균 증가율
계	603,780	0					603,780	0	0.0
시 군 구 비	603,780	0					603,780	0	0.0

송도국제도시 도로정비

회계연도 : 2024년	회 계 : 일반회계
조 직 : 송도시설관리과	기 능 : 교통및물류 도로
정책사업 : 지역균형발전 도로건설	단위사업 : 핵심도로 정비

□ 사업개요

- 사업목적 : 송도국제도시 기반시설(도로 및 시설물) 정비를 통한 안전하고 쾌적한 도시환경 제공
- 사업기간 : 2024년01월01일 ~ 2028년12월31일
- 총사업비 : 3,403,938천원 (연례반복적 사업)
- 사업규모 : 송도국제도시 일원 도로정비
- 사업내용 :
 - *증감사유 : 송도국제도시 일원 도로 수시정비
 - *산출내역
 - 송도시설관리과 시책 추진 : 3,000천원 (송도시설관리과 통합)
 - 송도국제도시 도로정비(수시정비비) : 도로정비 연간단가 1억원, 수시정비 2.5억원 / 도로시설물정비 수시정비 1억원 = 450,000천원
 - 시설부대비 : 2,000천원
- 지원형태 : 직접수행
- 지원조건 :
- 사업위치 : 송도국제도시 일원
- 시행주체 : 송도기반탕장 윤정범(8281), 담당 조래성(8282) 양승진(8283) 박용환(8287)
- 추진근거 : 도로법 제31조(도로공사와 도로 유지·관리)
- 추진경위 : 민원이 다수 발생 및 긴급 보수를 요하는 도로(보도, 차도) 및 시설물(과속방지턱, 표지판, 블라드)에 대하여 즉시 정비를 통해 안전사고 예방 및 도로 불편사항을 해소하고자 함.
- 추진계획 : 24.1~12월 : 연중 수시정비

□ 소요재원

(단위:천원)

재 원 별	계	기투자	2024년	2025년	2026년	2027년	2028년	향후투자	연평균 증가율
계	3,403,938	0	654,095	667,177	680,521	694,131	708,014	0	2.0
시 군 구 비	3,403,938	0	654,095	667,177	680,521	694,131	708,014	0	2.0

송도국제도시 가로등 유지관리지원

회계연도 : 2024년	회 계 : 일반회계
조 직 : 송도시설관리과	기 능 : 교통및물류 도로
정책사업 : 도로조명 및 전기관리	단위사업 : 가로등 관리

□ 사업개요

- 사업목적 : 송도국제도시 가로등 유지관리를 위해 정기적으로 전기 통신요금 및 유지관리 업무 추진비용 지출 필요
- 사업기간 : 2024년01월01일 ~ 2028년12월31일
- 총사업비 : 7,136,822천원 (연례반복적 사업)
- 사업규모 : 송도국제도시 가로등 전기·통신 요금 납부 및 유지관리업무 지원
- 사업내용 : *증감사유 : 전기요금 상승분 반영, 가로등 유지보수 자재구입비(신규)
 *산출내역
 - 가로등 공공요금
 : 가로등 전기요금: 110,000천원×12개월 = 1,320,000천원, 가로등 양방향 통신료: 1,700천원×12개월 = 20,400천원
 - 송도국제도시 가로등 유지보수용 자재 : 자재구입비 : 30,000천원
- 지원형태 : 직접수행
- 지원조건 : 직접수행
- 사업위치 : 송도국제도시 1~5, 7공구
- 시행주체 : 송도조명팀장 박인수(8306), 담당 황진우(8308)
- 추진근거 : 관내 가로등 전기·통신 요금 관리 및 가로등 유지관리 업무지원
- 추진경위 : 관내 가로등 전기·통신 요금 관리 및 가로등 유지관리 업무지원
- 추진계획 : 24. 1월 ~ 12월 : 사업 추진

□ 소요재원

(단위:천원)

재 원 별	계	기투자	2024년	2025년	2026년	2027년	2028년	향후투자	연평균 증가율
계	7,136,822	0	1,371,400	1,398,828	1,426,805	1,455,341	1,484,448	0	2.0
시 군 구 비	7,136,822	0	1,371,400	1,398,828	1,426,805	1,455,341	1,484,448	0	2.0

송도국제도시 가로등 유지보수

회계연도 : 2024년	회 계 : 일반회계
조 직 : 송도시설관리과	기 능 : 교통및물류 도로
정책사업 : 도로조명 및 전기관리	단위사업 : 가로등 관리

□ 사업개요

- 사업목적 : 가로등 유지보수를 통해 안전한 도로환경 조성, 민원해소
- 사업기간 : 2024년01월01일 ~ 2028년12월31일
- 총사업비 : 926,473천원 (연례반복적 사업)
- 사업규모 : 송도국제도시 가로등 유지관리공사 추진
- 사업내용 : *증감사유 : 수시정비사업 예산 별도 편성에 따른 감액, 용역단가 상승에 따른 증액
*산출내역
- 송도국제도시 가로등 유지관리공사(연간단가) : 200,000천원
- 재해예방기술용역 : 10,000천원
- 지원형태 : 직접수행
- 지원조건 : 직접수행
- 사업위치 : 송도국제도시 1~5, 7공구
- 시행주체 : 송도조명팀장 박인수(8306), 담당자 김진호(8308)
- 추진근거 : 도로안전시설 관리 및 관리지침
- 추진경위 : 긴급을 요하는 가로등을 신속히 정비하여 주민 불편사항 해소
- 추진계획 : 24. 1월 ~ 12월 : 사업 추진

□ 소요재원

(단위:천원)

재 원 별	계	기투자	2024년	2025년	2026년	2027년	2028년	향후투자	연평균 증가율
계	926,473	0			159,331	302,592	464,550	0	0.0
시 군 구 비	926,473	0			159,331	302,592	464,550	0	0.0

송도국제도시 가로등 수시정비

회계연도 : 2024년	회 계 : 일반회계
조 직 : 송도시설관리과	기 능 : 교통및물류 도로
정책사업 : 도로조명 및 전기관리	단위사업 : 가로등 관리

□ 사업개요

- 사업목적 : 가로등 수시정비사업을 추진하여 안전한 도로환경 조성 및 도로조명 관련 민원 해소
- 사업기간 : 2024년01월01일 ~ 2028년12월31일
- 총사업비 : 600,000천원 (연례반복적 사업)
- 사업규모 : 송도국제도시 관내 가로등 및 제어함 수시정비
- 사업내용 : * 증감사유 : 수시정비사업 예산 별도 편성
 * 산출내역
 - 송도국제도시 관내 가로등 및 제어함 수시정비 : 138,800천원
 - 시설부대비 : 1,200천원
- 지원형태 : 직접수행
- 지원조건 : 직접수행
- 사업위치 : 송도국제도시 1~5, 7공구 일원
- 시행주체 : 송도조명팀장 박인수(8306), 담당자 김진호(8308)
- 추진근거 : 도로안전시설 관리 및 관리지침(국토교통부 제2015-120호)
- 추진경위 : 가로등 유지관리사업과 가로등 수시정비사업 예산을 별도로 편성하여 예산집행에 투명성 제고
- 추진계획 : 24. 1월 ~ 12월 : 사업 추진

□ 소요재원

(단위:천원)

재 원 별	계	기투자	2024년	2025년	2026년	2027년	2028년	향후투자	연평균 증가율
계	600,000	0			200,000	200,000	200,000	0	0.0
시 군 구 비	600,000	0			200,000	200,000	200,000	0	0.0

친환경 고효율 도로조명 정비사업

회계연도 : 2024년	회 계 : 일반회계
조 직 : 송도시설관리과	기 능 : 교통및물류 도로
정책사업 : 도로조명 및 전기관리	단위사업 : 가로등 관리

□ 사업개요

- 사업목적 : 노후 보행등을 도로안전시설 지침에 맞게 보수하여 밝고 안전한 도로를 제공
- 사업기간 : 2024년01월01일 ~ 2028년12월31일
- 총사업비 : 600,000천원 (연례반복적 사업)
- 사업규모 : 보행등기구 280개 교체
- 사업내용 : *산출근거
- 보행등기구 280개 교체 : 400천원 × 280 개 ≙ 120,000천원
- 지원형태 : 직접수행
- 지원조건 : 시보조사업(매칭 50%)
- 사업위치 : 송도국제도시 주요도로
- 시행주체 : 송도조명팀장 박인수(8306), 담당자 김진호(8308)
- 추진근거 : 도로안전시설 관리 및 관리지침
- 추진경위 : 친환경 고효율 도로조명 정비
- 추진계획 : 24. 1월 ~ 5월 : 사업 추진

□ 소요재원

(단위:천원)

재 원 별	계	기투자	2024년	2025년	2026년	2027년	2028년	향후투자	연평균 증가율
계	600,000	0			200,000	200,000	200,000	0	0.0
시 도 비	300,000	0			100,000	100,000	100,000	0	0.0
시 군 구 비	300,000	0			100,000	100,000	100,000	0	0.0

도로조명시설 원격시스템 유지보수

회계연도 : 2024년	회 계 : 일반회계
조 직 : 송도시설관리과	기 능 : 교통및물류 도로
정책사업 : 도로조명 및 전기관리	단위사업 : 가로등 관리

□ 사업개요

- 사업목적 : 노후된 가로등 양방향 점멸기를 교체하여 가로등 오작동을 예방
- 사업기간 : 2024년01월01일 ~ 2027년01월31일
- 총사업비 : 500,000천원
- 사업규모 : 가로등 양방향점멸기 59대 교체
- 사업내용 : *증감사유 : 가로등 점멸기 교체수량 증가
*산출내역
-가로등 양방향점멸기 59대 교체 : 1,700천원 × 59대 ≙ 100,000천원
- 지원형태 : 직접수행
- 지원조건 : 시보조사업(50% 매칭)
- 사업위치 : 송도국제도시 일원
- 시행주체 : 송도조명팀장 박인수(8306), 담당자 김진호(8307)
- 추진근거 : 도로안전시설 관리 및. 관리지침(국토교통부 제2015-120호)
- 추진경위 : 가로등 양방향 점멸기 내구연한 경과로 가로등 오작동 및 안전사고 위험 발생
도로조명 분야 시비보조사업(매칭 50%)
- 추진계획 : 24. 1 ~ 5월 : 사업추진

□ 소요재원

(단위:천원)

재 원 별	계	기투자	2024년	2025년	2026년	2027년	2028년	향후투자	연평균 증가율
계	500,000	0				250,000	250,000	0	0.0
시 도 비	200,000	0				100,000	100,000	0	0.0
시 군 구 비	300,000	0				150,000	150,000	0	0.0

송도국제도시 도로조명시설 양방향 관제설비 유지관리(신규)

회계연도 : 2024년	회 계 : 일반회계
조 직 : 송도시설관리과	기 능 : 교통및물류 도로
정책사업 : 도로조명 및 전기관리	단위사업 : 가로등 관리

□ 사업개요

- 사업목적 : 노후된 가로등 점멸기를 유지보수하여 가로등 오작동에 따른 안전사고를 미연에 방지
- 사업기간 : 2024년01월01일 ~ 2028년12월31일
- 총사업비 : 105,080천원 (연례반복적 사업)
- 사업규모 : 송도국제도시 가로등 양방향 점멸기 유지관리용역 12개월
- 사업내용 : *중감사유 : 도로조명시설 양방향 관제설비 유지관리 용역(신규)
*산출내역
- 송도국제도시 도로조명시설 양방향 관제설비 유지관리용역 : 20,000천원
- 지원형태 : 직접수행
- 지원조건 :
- 사업위치 : 송도국제도시 1 ~ 5, 7공구
- 시행주체 : 송도조명팀장 박인수(8306), 담당자 김진호(8307)
- 추진근거 : 도로안전시설 설치 및 관리지침(국토교통부 제2015-120호)
- 추진경위 : 가로등 양방향 점멸기 노후로 인해 수시정비를 위한 인력이 필요
- 추진계획 : 24. 1월 ~ 12월 : 사업 추진

□ 소요재원

(단위:천원)

재 원 별	계	기투자	2024년	2025년	2026년	2027년	2028년	향후투자	연평균 증가율
계	105,080	0			41,208	21,224	42,648	0	0.0
시 군 구 비	105,080	0			41,208	21,224	42,648	0	0.0

송도국제도시 도로조명 전기시설물 정비사업(신규)

회계연도 : 2024년	회 계 : 일반회계
조 직 : 송도시설관리과	기 능 : 교통및물류 도로
정책사업 : 도로조명 및 전기관리	단위사업 : 가로등 관리

□ 사업개요

- 사업목적 : 가로등 제어함, 가로등주, 등기구 전원 인입용 전선로 등 전기시설물을 정비하여 감전 등 전기안전사고를 예방
- 사업기간 : 2024년01월01일 ~ 2028년12월31일
- 총사업비 : 417,600천원 (연례반복적 사업)
- 사업규모 : 송도국제도시 도로조명 전기시설물 정비공사
- 사업내용 : *중감사유 : 도로조명 전기시설물 정비사업(신규)
*산출내역
- 가로등 제어함 20면 교체 : 3,970천원 × 20면 ≒ 80,000천원
- 지원형태 : 직접수행
- 지원조건 :
- 사업위치 : 송도국제도시 1 ~ 5, 7공구
- 시행주체 : 송도조명팀장 박인수(8306), 담당자 김진호(8307)
- 추진근거 : 도로안전시설 설치 및 관리지침(국토교통부 제2015-120호)
- 추진경위 : 기후변화 및 자연 재난에 대비하여 도로조명 관련 실외 전기시설물 정비가 필요
- 추진계획 : 24. 1월 ~ 5월 : 사업 추진

□ 소요자원

(단위:천원)

재 원 별	계	기투자	2024년	2025년	2026년	2027년	2028년	향후투자	연평균 증가율
계	417,600	0				166,000	251,600	0	0.0
시 군 구 비	417,600	0				166,000	251,600	0	0.0

송도국제도시 가로등 암대 교체공사

회계연도 : 2024년	회 계 : 일반회계
조 직 : 송도시설관리과	기 능 : 교통및물류 도로
정책사업 : 도로조명 및 전기관리	단위사업 : 가로등 관리

□ 사업개요

- 사업목적 : 노후 가로등 암대를 도로안전시설 지침에 맞게 보수하여 안전한 도로환경을 제공
- 사업기간 : 2024년01월01일 ~ 2028년12월31일
- 총사업비 : 720,000천원 (연례반복적 사업)
- 사업규모 : 가로등 암대 230개 교체
- 사업내용 : *증감사유 : 교체대상 암대 수량 증가
*산출내역
- 가로등 암대 교체 : 515천원 × 230개 ≙ 120,000천원
- 지원형태 : 직접수행
- 지원조건 : 직접수행
- 사업위치 : 송도국제도시 1~5,7공구 일원
- 시행주체 : 송도조명팀장 박인수(8306), 담당자 김진호(8307)
- 추진근거 : 도로안전시설 설치 및 관리지침(국토교통부 제2015-120호)
- 추진경위 : 해풍에 취약한 송도의 지역 여건에 대응하기 위해 견고한 구조의 가로등 암대로 교체
- 추진계획 : 24. 1월 ~ 5월 : 사업 추진

□ 소요재원

(단위:천원)

재 원 별	계	기투자	2024년	2025년	2026년	2027년	2028년	향후투자	연평균 증가율
계	720,000	0				320,000	400,000	0	0.0
시 군 구 비	720,000	0				320,000	400,000	0	0.0

송도국제도시 횡단보도 조도보강사업

회계연도 : 2024년	회 계 : 일반회계
조 직 : 송도시설관리과	기 능 : 교통및물류 도로
정책사업 : 도로조명 및 전기관리	단위사업 : 가로등 관리

□ 사업개요

- 사업목적 : 상대적 조도 취약지 및 조도보강 필요지역에 횡단보도 조도보강 사업을 실시하여 차량운전자 및 보행자의 잠재 위험요소에 대한 시야를 확보하고자 함
- 사업기간 : 2024년01월01일 ~ 2028년12월31일
- 총사업비 : 356,080천원 (연례반복적 사업)
- 사업규모 : 횡단보도 투광기 40개 설치
- 사업내용 : *증감사유 : 횡단보도 조도보강사업(신규), 조도개선 수요 증가
*산출내역
-횡단보도 투광기 설치 : 1,240천원 × 40개 = 50,000천원
- 지원형태 : 직접수행
- 지원조건 : 직접수행
- 사업위치 : 송도국제도시 관내 주요 교차로
- 시행주체 : 송도조명팀장 박인수(8306), 담당자 김진호(8307)
- 추진근거 : 도로안전시설 관리 및 관리지침(국토교통부 제2015-120호)
- 추진경위 : 횡단보도 조도보강을 통한 운전자 및 보행자의 야간 안전 확보
- 추진계획 : 24. 1월 ~ 5월 : 사업 추진

□ 소요재원

(단위:천원)

재 원 별	계	기투자	2024년	2025년	2026년	2027년	2028년	향후투자	연평균 증가율
계	356,080	0		51,000	52,020	53,060	200,000	0	0.0
시 군 구 비	356,080	0		51,000	52,020	53,060	200,000	0	0.0

송도국제도시 공원·녹지 유지보수

회계연도 : 2024년	회 계 : 일반회계
조 직 : 송도시설관리과	기 능 : 국토및지역개발 지역및도시
정책사업 : 주민 휴식공간 확충	단위사업 : 공원 및 녹지 유지관리

□ 사업개요

- 사업목적 : 송도국제도시 내 보식이 필요한 공원녹지 내 수시로 발생하는 예측불가한 소규모정비 사업 발주를 통한 적극적 대처
- 사업기간 : 2024년01월01일 ~ 2028년12월31일
- 총사업비 : 1,342,122천원 (연례반복적 사업)
- 사업규모 : 도시공원: 31개소 420,850.4㎡(근린 12, 어린이 17, 문화 1, 소1)
녹지: 40개소 589,657㎡(완충 22, 경관 9, 연결 9)
- 사업내용 : *증감사유 : 공원 수목 보식관련 예산 삭제
*산출내역
 - 공공운영비
 - 송도국제도시 공원·녹지 상수도 요금(구비 100%) : 50,000천원
 - 행사운영비
 - 시설비
 - 송도국제도시 공원소규모 정비(구비 100%) : 200,000천원
 - 시설부대비(구비 100%) : 1,200천원
- 지원형태 : 직접수행
- 지원조건 :
- 사업위치 : 송도국제도시 도시공원 31개소, 녹지 40개소
- 시행주체 : 송도공원팀장 남기훈(8301). 담당 김진성(8302)
- 추진근거 : 도시공원 및 녹지 등에 관한 법률
- 추진경위 : 공원 및 녹지 수시정비
- 추진계획 : 24. 1월~12월 : 사업추진

□ 소요재원

(단위:천원)

재 원 별	계	기투자	2024년	2025년	2026년	2027년	2028년	향후투자	연평균 증가율
계	1,342,122	0				594,000	748,122	0	0.0
시 군 구 비	1,342,122	0				594,000	748,122	0	0.0

연수구시설안전관리공단 공원·녹지 대행사업비

회계연도 : 2024년	회 계 : 일반회계
조 직 : 송도시설관리과	기 능 : 국토및지역개발 지역및도시
정책사업 : 주민 휴식공간 확충	단위사업 : 공원 및 녹지 유지관리

□ 사업개요

- 사업목적 : 송도국제도시 공원, 녹지, 가로녹지 등에 수목 및 시설물 유지관리의 효율적이고 체계적 실시를 통해 식생의 건실한 생육을 도모하고, 이용자들의 쾌적한 공원이용 및 안전사고예방에 기여하기 위한 대행사업비
- 사업기간 : 2024년01월01일 ~ 2028년12월31일
- 총사업비 : 11,520,155천원 (연례반복적 사업)
- 사업규모 : 도시공원: 31개소 420,850.4㎡(근린 12, 어린이 17, 문화 1, 소1)
녹지: 40개소 589,657㎡(완충 22, 경관 9, 연결 9)
- 사업내용 : *증감사유 : 면적 증가에 따른 관리인원 추가, 인건비 상승 등
*산출내역
 - 공기관등에대한경상적위탁사업비(증88,733천원)
 - 송도국제도시 공원녹지 유지관리(구비 100%) : 1,934,254천원
 - 공기관등에대한자본적위탁사업비(△14,775천원)
 - 송도국제도시 공원녹지 유지관리(구비 100%) : 16,855천원
 *지원조건 : 연수구시설안전관리공단 「송도국제도시 공원녹지분야」 위탁관리
- 지원형태 : 직접수행
- 지원조건 :
- 사업위치 : 송도국제도시 도시공원 31개소, 녹지 40개소
- 시행주체 : 송도공원팀장 남기훈(8301), 담당 김진성(8302)
- 추진근거 : 도시공원 및 녹지등에 관한 법률 제1조, 제20조 및 기획예산실-11657(2018년 공단 위탁사무 예산안 편성)
- 추진경위 : 경제자유구역 5대 특례사무 이관계획에 따라 2015.12.31.부로 연수구 관할 경제청 환원사무가 이관됨
23.1월~12월: 23년도 연수구시설안전관리공단 「송도국제도시 공원녹지분야」 위탁관리 진행
- 추진계획 : 24. 1월 ~ 24.12월 : 대행사업 수행

□ 소요재원

(단위:천원)

재원별	계	기투자	2024년	2025년	2026년	2027년	2028년	향후투자	연평균 증가율
계	11,520,155	0	2,169,874	2,234,970	2,302,019	2,371,080	2,442,212	0	3.0
시군구비	11,520,155	0	2,169,874	2,234,970	2,302,019	2,371,080	2,442,212	0	3.0

송도국제도시 공원등 유지관리지원

회계연도 : 2024년	회 계 : 일반회계
조 직 : 송도시설관리과	기 능 : 국토및지역개발 지역및도시
정책사업 : 주민 휴식공간 확충	단위사업 : 공원 및 녹지 유지관리

□ 사업개요

- 사업목적 : 송도국제도시 공원등 전기요금 관리
- 사업기간 : 2024년01월01일 ~ 2028년12월31일
- 총사업비 : 1,405,091천원 (연례반복적 사업)
- 사업규모 : 송도국제도시 공원등 전기요금 관리 12개월
송도국제도시 공원등 유지보수용 자재 구입
- 사업내용 : *증감사유 : 전기요금 인상분 반영, 공원등 유지보수 자재 구입비 신규
*산출내역
- 공원등 전기요금 : 20,00천원 × 12개월 = 240,000천원
- 송도국제도시 유지보수용 자재구입 : 30,000천원

- 지원형태 : 직접수행
- 지원조건 : 직접수행
- 사업위치 : 송도국제도시 관내 공원녹지
- 시행주체 : 송도조명팀장 박인수(8306), 담당 황진우(8308)
- 추진근거 : 도시공원 및 녹지에 등에 관한 법률[법률 제17893호, 2021. 1. 12]
- 추진경위 : 2021년도 행정사무감사에 따른 공단 경영수지율에 대한 재정건전성 확보 개선방안으로 전기요금 구청 이관
- 추진계획 : 24. 1월 ~ 12월 : 공원등 전기요금 지출 및 유지보수용 자재 구입

□ 소요재원

(단위:천원)

재 원 별	계	기투자	2024년	2025년	2026년	2027년	2028년	향후투자	연평균 증가율
계	1,405,091	0				300,000	1,105,091	0	0.0
시 군 구 비	1,405,091	0				300,000	1,105,091	0	0.0

송도국제도시 공원등 유지보수(신규)

회계연도 : 2024년	회 계 : 일반회계
조 직 : 송도시설관리과	기 능 : 국토및지역개발 지역및도시
정책사업 : 주민 휴식공간 확충	단위사업 : 공원 및 녹지 유지관리

□ 사업개요

- 사업목적 : 노후된 공원등을 교체하여 누전, 감전 등의 전기안전사고 미연에 방지
신형 공원등 교체를 통해 따뜻하고 편안한 공원 내 야간 경관 조성
- 사업기간 : 2024년01월01일 ~ 2028년12월31일
- 총사업비 : 416,129천원 (연례반복적 사업)
- 사업규모 : 공원등 200개 교체
- 사업내용 : *증감사유 : 노후 공원등 교체 추진(신규)
*산출내역
- 공원등 교체 : 400천원 × 200개 = 80,000천원
- 지원형태 : 직접수행
- 지원조건 :
- 사업위치 : 송도국제도시 4공구 일원
- 시행주체 : 송도조명팀장 박인수(8306), 담당 황진우(8308)
- 추진근거 : 도시공원 및 녹지에 등에 관한 법률[법률 제17893호, 2021. 1. 12]
- 추진경위 : 노후된 공원등의 내구연한 도래로 신형 공원등기구로 교체하여 안전하고 쾌적한 공원 경관 조성
- 추진계획 : 2024. 3월~5월 : 사업추진

□ 소요재원

(단위:천원)

재 원 별	계	기투자	2024년	2025년	2026년	2027년	2028년	향후투자	연평균 증가율
계	416,129	0				162,897	253,232	0	0.0
시 군 구 비	416,129	0				162,897	253,232	0	0.0

송도국제도시 공원·녹지 전기시설물 수시정비

회계연도 : 2024년	회 계 : 일반회계
조 직 : 송도시설관리과	기 능 : 국토및지역개발 지역및도시
정책사업 : 주민 휴식공간 확충	단위사업 : 공원 및 녹지 유지관리

□ 사업개요

- 사업목적 : 공원에 전기시설물(공원등, 제어함, 기타 전기설비 등) 유지보수를 통해 안전사고 예방 및 보행자 안전도모 (수시정비사업)
- 사업기간 : 2024년01월01일 ~ 2028년12월31일
- 총사업비 : 520,404천원 (연례반복적 사업)
- 사업규모 : 공원등, 제어함, 기타 전기설비 수시정비
- 사업내용 : *산출내역
: 수시정비사업 추진 = 100,000천원
- 지원형태 : 직접수행
- 지원조건 : 직접수행
- 사업위치 : 송도국제도시 공원녹지
- 시행주체 : 송도조명팀장 박인수(8306), 담당 황진우(8308)
- 추진근거 : 도시공원 및 녹지에 등에 관한 법률[법률 제17893호, 2021. 1. 12]
- 추진경위 : 공원 전기시설 정비를 통한 안전사고 예방
- 추진계획 : 24. 1월 ~ 12월 : 사업추진

□ 소요재원

(단위:천원)

재 원 별	계	기투자	2024년	2025년	2026년	2027년	2028년	향후투자	연평균 증가율
계	520,404	0			104,040	208,121	208,243	0	0.0
시 군 구 비	520,404	0			104,040	208,121	208,243	0	0.0

송도국제도시 빛공해 방지 공원등 정비사업(신규)

회계연도 : 2024년	회 계 : 일반회계
조 직 : 송도시설관리과	기 능 : 국토및지역개발 지역및도시
정책사업 : 주민 휴식공간 확충	단위사업 : 공원 및 녹지 유지관리

□ 사업개요

- 사업목적 : 주택가 인근에 위치한 공원등으로 인한 빛공해를 방지하여 주민만족도 제고
탄소중립 및 예산 절감을 위해 공원등 디밍시스템을 도입하여 공공부문 소비전력 절약
- 사업기간 : 2024년01월01일 ~ 2028년12월31일
- 총사업비 : 260,080천원 (연례반복적 사업)
- 사업규모 : 디밍제어기 71대 설치
- 사업내용 : *증감사유 : 조례 시행에 따른 사업추진(신규)
*산출내역
- 디밍제어기 설치 : 650천원×71대 = 47,000천원
- 게이트웨이 설치 : 400천원×6대 = 3,000천원
- 지원형태 : 직접수행
- 지원조건 :
- 사업위치 : 송도국제도시 3공구 일원
- 시행주체 : 송도조명팀장 박인수(8306), 담당 황진우(8308)
- 추진근거 : 인공조명에 의한 빛공해 방지법[법률 제16610호, 2019. 11. 26]
인천광역시 인공조명에 의한 빛공해 방지 조례[인천광역시조례 제7071호, 2023. 7. 14.]
- 추진경위 : 빛공해 방지 조례 제정에 따라 주거지 인근 실외조명에 대한 엄격한 관리를 위해 공원등 디밍시스템 도입 추진
- 추진계획 : 2024. 3월 ~ 5월 : 사업추진

□ 소요재원

(단위:천원)

재 원 별	계	기투자	2024년	2025년	2026년	2027년	2028년	향후투자	연평균 증가율
계	260,080	0				105,080	155,000	0	0.0
시 군 구 비	260,080	0				105,080	155,000	0	0.0

상상하는대로 어린이 참여형 놀이터 정비사업

회계연도 : 2024년	회 계 : 일반회계
조 직 : 송도시설관리과	기 능 : 국토및지역개발 지역및도시
정책사업 : 주민 휴식공간 확충	단위사업 : 공원 및 녹지 정비

□ 사업개요

- 사업목적 : 어린이가 조성과정에서 참여하고 자유롭고 창의적인 공원 조성 노후된 공원시설 정비를 통해 주민들의 편안한 휴식공간 제공
- 사업기간 : 2024년01월01일 ~ 2028년12월31일
- 총사업비 : 2,654,569천원 (연례반복적 사업)
- 사업규모 : 구름어린이공원 일원(A=1999.9㎡)
- 사업내용 : *증감사유 : 전액삭감
*산출내역
- 지원형태 : 직접수행
- 지원조건 :
- 사업위치 : 구름어린이공원 일원(A=1999.9㎡)
- 시행주체 : 송도공원팀장 남기훈(8301), 김진성(8302)
- 추진근거 : 도시공원 및 녹지등에 관한 법률
- 추진경위 : 명선초등학교 어린이와 민간 자문단 구성을 통해 설계안을 도출하여 이를 바탕으로 어린이공원 정비사업 시행
- 추진계획 : 24. 1월 ~ 6월 : 구름공원 실시설계용역·자문위 개최(명선초 협의)
24. 7월 ~ 11월 : 구름공원 공사 착·준공

□ 소요재원

(단위:천원)

재 원 별	계	기투자	2024년	2025년	2026년	2027년	2028년	향후투자	연평균 증가율
계	2,654,569	0	500,000	515,000	530,450	546,364	562,755	0	3.0
시 군 구 비	2,654,569	0	500,000	515,000	530,450	546,364	562,755	0	3.0

송도국제도시 가로녹지 유지관리

회계연도 : 2024년	회 계 : 일반회계
조 직 : 송도시설관리과	기 능 : 국토및지역개발 지역및도시
정책사업 : 도시녹지 조성 및 관리	단위사업 : 가로녹지 및 가로수 관리

□ 사업개요

- 사업목적 : 송도 국제도시 가로수, 녹지대 등의 효율적인 관리로 쾌적한 도시환경을 조성하고자 함
- 사업기간 : 2024년01월01일 ~ 2028년12월31일
- 총사업비 : 9,702,441천원
- 사업규모 : 가로수 92.378km, 수벽 140,066km
- 사업내용 :
 - * 증감사유 : 병해충방제사업 예산 감액 조정(감 25,000천원)
 - * 산출내역
 - 시설비 : 송도국제도시 녹지대 유지관리(구비 100%, 1,643,000천원)
 - 송도국제도시 녹지대 유지관리공사
 - 송도국제도시 녹지대 유지관리용역
 - 송도국제도시 가로녹지대 병해충 방제공사
 - 시설부대비(구비 100%, 2,500천원)
- 지원형태 : 직접수행
- 지원조건 :
- 사업위치 : 송도국제도시 가로수 및 가로녹지대
- 시행주체 : 송도공원팀장 남기훈(8301), 담당 김지예(8304)
- 추진근거 : 도시숲 등의 조성 및 관리에 관한 법률
- 추진경위 : 연간 지속적인 송도국제도시 내 가로녹지 유지관리 등
- 추진계획 : 24. 1월 ~ 12월 : 사업추진

□ 소요재원

(단위:천원)

재 원 별	계	기투자	2024년	2025년	2026년	2027년	2028년	향후투자	연평균 증가율
계	9,702,441	0	1,827,500	1,882,325	1,938,794	1,996,957	2,056,865	0	3.0
시 군 구 비	9,702,441	0	1,827,500	1,882,325	1,938,794	1,996,957	2,056,865	0	3.0

송도국제도시 도서관 건립(전환사업)

회계연도 : 2024년	회 계 : 일반회계
조 직 : 비전전략실	기 능 : 문화및관광 문화예술
정책사업 : 지역문화진흥	단위사업 : 송도국제도시 도서관 건립

□ 사업개요

- 사업목적 : 송도지역 도서관 건립을 통한 독서 문화 활성화
- 사업기간 : 2019년01월01일 ~ 2025년03월31일
- 총사업비 : 47,760,199천원 (전년까지 기 투자액: 27,532,984)
- 사업규모 : 지하1층 ~ 지상3층, 연면적 : 8,197.89㎡ / 부지면적 : 9,427.4㎡
- 사업내용 : * 편성사유 : 송도국제도시도서관 연차별 투자계획에 따른 사업비 편성(계속비 사업)
* 산출내역 - 송도국제도시도서관 건립 공사비 : 5,587,000천원
- 지원형태 : 직접수행
- 지원조건 :
- 사업위치 : 인천광역시 연수구 송도동 115-2번지
- 시행주체 :
- 추진근거 : - 도서관법 제 27조(광역대표도서관의 건립비 등 보조)
- 도서관법 시행령 제17조(도서관자료심의위원회)
- 추진경위 : - 19.10월: 중앙투자심사 의뢰 및 통과
- 20.7월: 국제설계공모 용역 시행
- 21.3월: 설계당선작 선정
- 22.7월 ~ 9월: 설계경제성 검토(市)
- 22.10월 ~ 11월: 건설기술심의(市)
- 22.12월: 조달청 원가심의
- 23.1월: 공용건축물 건축협의(허가) 처리
- 23.2월: 사업비 절감 검토
- 23.2월: 구 일상감사 및 시 계약심사
- 23.3월: 공사 계약심의위원회 및 공사 입찰 공고
- 23.4월: 낙찰자 선정
- 23.5월: 기공식 개최(공사 착공)
- 23.10월: 공정률(11.31%)
- 추진계획 : 25.3월 : 공사준공

□ 소요재원

(단위:천원)

재원별	계	기투자	2024년	2025년	2026년	2027년	2028년	향후투자	연평균 증가율
계	47,760,199	27,532,984	11,600,000	8,627,215				0	△25.6
특별교부세	1,100,000	1,100,000	0					0	0.0
시도비	20,004,000	10,002,000	10,002,000					0	0.0
특별교부금	3,500,000	3,500,000	0					0	0.0
시군구비	23,156,199	12,930,984	1,598,000	8,627,215				0	439.9

(가칭)연수체육센터 건립(신규)

회계연도 : 2024년	회 계 : 일반회계
조 직 : 비전전략실	기 능 : 문화및관광 체육
정책사업 : 생활체육 기반 조성	단위사업 : 생활체육시설확충

□ 사업개요

- 사업목적 : - 연수문화예술회관 대체사업으로 사업부지의 장기미개발에 따라 훼손된 행정신뢰를 신속추진을 통해 회복
- 근거리 체육시설 건립 통한 주민건강 증진, 여가선용 제고 및 체육서비스 소외지역이 없는 균형적 체육공간 조성
- 사업기간 : 2023년07월27일 ~ 2026년04월30일
- 총사업비 : 19,026,262천원 (전년까지 기 투자액: 4,645,514)
- 사업규모 : 지하1층 ~ 지상2층, 연면적 : 2,750㎡ / 건축면적 1,500㎡ / 부지면적 2,500㎡ 부지 일부 활용(전체 7,854㎡)
- 사업내용 : * 편성사유 : 연수체육센터 연차별 투자계획에 따른 사업비 편성(계속비 사업)
* 산출내역
- 연수체육센터 건립 설계비 : 637,278천원
- 연수체육센터 건립 감리비 : 1,000,836천원
- 연수체육센터 건립 부대비 : 28,552천원
- 지원형태 : 직접수행
- 지원조건 :
- 사업위치 : 인천광역시 연수구 연수동 581-2번지
- 시행주체 :
- 추진근거 : - 「국민체육진흥법」 제13조(체육시설의 설치 등)
- 「생활체육진흥법」 제5조(국가 등의 책무)
- 「체육시설의 설치·이용에 관한 법률」
- 추진경위 : - 14.5월 : 적십자부지 매입 및 소유권 이전
- 22.11월 : 연수문화예술회관 건립사업 타당성재조사 의뢰
- 23.6월 : 타당성재조사 완료
- 23.7월 : 타당성재조사 결과 및 대체사업 주민설명회 개최(설문조사 포함) * 연수1,2,3동, 선학동
- 23.7월 : 연수체육센터 건립계획(안) 수립
- 23.8월 : 2024 인천시 본예산 반영 요구 및 지방재정투자심사(인천시) 의뢰
- 23.10월 : 연수체육센터 건립 타당성검토 및 기본계획 수립 용역(과업기간 4개월)
- 23.11월 : 중기지방재정계획, 중기공유재산관리계획, 공유재산관리계획 반영
- 23.11월 : 공공건축사업계획 사전검토
- 추진계획 : - 24.1월 ~ 4월 : 설계공모, 설계공모 평가
- 24.5월 ~ 12월 : 실시설계, 설계경제성 검토, 기술심의, 일상감사, 계약심사
- 24.10월 ~ 11월 : 건축협의를(허가) 작성 및 처리
- 25.2월 : 공사 착공
- 26.4월 : 공사 준공
- 26.6월 : 개관 및 운영

□ 소요재원

(단위:천원)

재원별	계	기투자	2024년	2025년	2026년	2027년	2028년	향후투자	연평균 증가율
계	19,026,262	4,645,514	1,666,666	10,185,123	2,528,959			0	23.2
시도비	4,314,225	0	500,000	3,055,537	758,688			0	23.2

시 군 구 비	14,712,037	4,645,514	1,166,666	7,129,586	1,770,271			0	23.2
---------	------------	-----------	-----------	-----------	-----------	--	--	---	------

연수구청소년수련관 신규 건립

회계연도 : 2024년	회 계 : 일반회계
조 직 : 비전전략실	기 능 : 사회복지 노인·청소년
정책사업 : 청소년수련시설 건립	단위사업 : 연수구청소년수련관 신규 건립

□ 사업개요

- 사업목적 : 청소년시설이 전무한 송도국제도시 내 청소년수련시설을 신규 건립하여 다양한 여가활동 및 문화생활을 즐길 수 있는 청소년 활동공간 제공 및 지역 간 균형 발전 도모
- 사업기간 : 2019년01월01일 ~ 2025년10월31일
- 총사업비 : 33,022,390천원 (전년까지 기 투자액: 12,432,166)
- 사업규모 : 지하1층 ~ 지상6층, 연면적 : 7,908.97㎡ / 부지면적 : 2,972.8㎡
- 사업내용 : * 편성사유 : 청소년수련관 연차별 투자계획에 따른 사업비 편성(계속비 사업)
* 산출내역
- 청소년수련관 건립 공사비 : 5,356,000천원
- 청소년수련관 건립 부대비 : 9,000천원
- 지원형태 : 직접수행
- 지원조건 :
- 사업위치 : 인천광역시 연수구 송도동 313-12번지
- 시행주체 :
- 추진근거 : - 청소년기본법 제18조제1항(청소년시설의 설치·운영)
- 청소년활동 진흥법 제11조(수련시설의 설치·운영 등)
- 추진경위 : - 19.4월: 부지매입완료, 지방중기재정계획 변경
- 19.10월: 지방재정투자심사(중앙) 통과
- 19.11월: 공유재산관리계획 수립
- 21.4월: 청소년수련관 건립심의위원회 개최
- 21.8월: 국제설계공모 관리용역 시행
- 21.12월: 국제설계공모 공고
- 22.3월: 당선작 선정
- 22.5월: 설계 착수
- 23.2월: 설계 경제성(VE)
- 23.5월: 건설기술심의
- 23.6월: 구조안전심의
- 23.7월: 조달청 원가심의
- 23.9월: 공공건축물 건축협의(허가)처리, 일상감사 및 계약심사, 계약심의
- 23.10월: 공사발주 및 낙찰자 선정
- 23.11월: 공사착공
- 추진계획 : 25. 하반기: 공사 준공

□ 소요재원

(단위:천원)

재 원 별	계	기투자	2024년	2025년	2026년	2027년	2028년	향후투자	연평균 증가율
계	33,022,390	12,432,166	10,000,000	10,590,224				0	5.9
특별교부세	600,000	600,000	0					0	0.0
시 도 비	14,442,347	3,728,985	5,418,250	5,295,112				0	△2.3

특별교부금	3,500,000	3,500,000	0					0	0.0
시 군 구 비	14,480,043	4,603,181	4,581,750	5,295,112				0	15.6

시설안전관리공단 운영

회계연도 : 2024년	회 계 : 일반회계
조 직 : 기획예산과	기 능 : 일반공공행정 지방행정·재정지원
정책사업 : 지방재정운영	단위사업 : 효율적인 공기업 관리

□ 사업개요

- 사업목적 : 연수구 시설안전관리공단 설립을 통하여 공공시설물의 효율적인 관리·운영을 통한 수준 높은 공공서비스 제공 및 구민 편의 증진
- 사업기간 : 2024년01월01일 ~ 2028년12월31일
- 총사업비 : 64,521,382천원 (연례반복적 사업)
- 사업규모 :
- 사업내용 : *산출내역
 - 경상적 위탁사업비 : 직원 인건비(9,503,886천원), 일반운영비(2,244,852천원), 협의체부담금(3,340천원), 예비비(20,000천원)
 - 자본적 위탁사업비 : 자산취득비(3,280천원)
- 지원형태 : 직접수행
- 지원조건 : 연수구 시설안전관리공단 설립 및 운영에 관한 조례 및 관련규정을 준수하여 집행
- 사업위치 :
- 시행주체 : 연수구시설안전관리공단
- 추진근거 : - 지방공기업법 및 지방공기업법 시행령
 - 연수구 시설안전관리공단 설립 및 운영조례(2017.5.19 공포)
 - 지방공기업 설립운영 기준 및 지방공기업 인사운영 기준
- 추진경위 : - 2017. 5월 : 연수구 시설안전관리공단 설립 및 운영조례 공포
 - 2017. 9월 : 연수구 시설안전관리공단 설립등기
 - 2018. 1월 : 공단 출범
- 추진계획 : 분기별 위탁사업비 교부 및 연말 집행잔액 반납

□ 소요자원

(단위:천원)

재원별	계	기투자	2024년	2025년	2026년	2027년	2028년	향후투자	연평균증가율
계	64,521,382	0	11,775,358	12,187,496	12,614,058	13,631,449	14,313,021	0	5.0
시군구비	64,521,382	0	11,775,358	12,187,496	12,614,058	13,631,449	14,313,021	0	5.0

정보인프라 확충

회계연도 : 2024년	회 계 : 일반회계
조 직 : 기획예산과	기 능 : 일반공공행정 일반행정
정책사업 : 정보화 기반체계 구축	단위사업 : 지방전자정부 구현

□ 사업개요

- 사업목적 : 행정전산 인프라 확충을 통한 업무생산성 극대화 및 원활한 행정업무 지원
- 사업기간 : 2024년01월01일 ~ 2028년12월31일
- 총사업비 : 4,040,622천원 (연례반복적 사업)
- 사업규모 : 정품 S/W 구매 및 노후 전산장비 교체
- 사업내용 :
 - * 증감사유 : PC 구입 수량 감소
 - * 산출내역
 - 업무용 소프트웨어 구입 : 110,539천원
 - 전산실 및 전산교육장 운영비 등 : 11,450천원
 - 직원 IT 정보화 경진대회 포상금 : 1,000천원
 - 행정전산장비 구입 : 49,178천원
 - 보안장비 교체(암호화장비) : 76,670천원
 - 무정전전원장치 축전지 교체 : 13,200천원
- 지원형태 : 직접수행
- 지원조건 :
- 사업위치 : 연수구청, 사업소 및 동 행정복지센터
- 시행주체 :
- 추진근거 : 전자정부법 4조
- 추진경위 : 대민 서비스를 위한 행정정보화
- 추진계획 : 24. 1월 ~ 6월 : 업무용 소프트웨어, 행정전산장비, 보안장비 구입

□ 소요재원

(단위:천원)

재원별	계	기투자	2024년	2025년	2026년	2027년	2028년	향후투자	연평균 증가율
계	4,040,622	0	261,037	1,293,620	1,138,950	706,135	640,880	0	25.2
시군구비	4,040,622	0	261,037	1,293,620	1,138,950	706,135	640,880	0	25.2

행정정보시스템 운영

회계연도 : 2024년	회 계 : 일반회계
조 직 : 기획예산과	기 능 : 일반공공행정 일반행정
정책사업 : 정보화 기반체계 구축	단위사업 : 지방전자정부 구현

□ 사업개요

- 사업목적 : 1년 365일 무중단 대민서비스 구현을 위한 안전적 효율적 정보환경 조성
- 사업기간 : 2024년01월01일 ~ 2028년12월31일
- 총사업비 : 3,647,465천원 (연례반복적 사업)
- 사업규모 : 행정운영시스템 H/W, S/W 유지보수 및 공공요금
- 사업내용 :
 - * 증감사유 : (감) '23년 온나라 2.0 구축으로 HW, SW일부 무상유지보수
 - * 산출내역
 - 회선 사용료(본청, 행정복지센터, 사업소) : 241,200천원
 - 서울전자민원 휴대폰 본인인증 서비스 이용료 : 792천원
 - 전산장비 통합유지보수비 : 306,335천원
 - 공통기반 전산장비 유지관리 : 122,214천원
 - 서울행정 서비스데스크 운영비 : 6,950천원
 - 온나라 유지관리 : 23,400천원
- 지원형태 : 직접수행
- 지원조건 :
- 사업위치 : 연수구청, 사업소 및 동 행정복지센터
- 시행주체 :
- 추진근거 : 전자정부법 제56조의2(정보시스템 장애 예방·대응)
- 추진경위 : 대민서비스를 위한 행정정보화
- 추진계획 : 24. 1월 ~ 12월 : 연간 정보시스템 유지보수, 회선관리, 서울전자민원 휴대폰 본인인증서비스 관리

□ 소요재원

(단위:천원)

재원별	계	기투자	2024년	2025년	2026년	2027년	2028년	향후투자	연평균 증가율
계	3,647,465	0	700,891	714,909	729,207	743,791	758,667	0	2.0
시군구비	3,647,465	0	700,891	714,909	729,207	743,791	758,667	0	2.0

연수구 전자상품권 연수e음

회계연도 : 2024년	회 계 : 일반회계
조 직 : 경제지원과	기 능 : 산업·중소기업및에너지 산업진흥·고도화
정책사업 : 지역경제 및 산업구조 개선	단위사업 : 지역경제활성화

□ 사업개요

- 사업목적 : 내재적 경제발전을 위한 연수구 전자상품권(연수e음)을 운영하여 지역 경제 활성화 및 균형 발전 도모
- 사업기간 : 2024년01월01일 ~ 2028년12월31일
- 총사업비 : 1,537,443천원 (연례반복적 사업)
- 사업규모 : 2023년 연수e음 발행액 4,413억원(2023.11월말 기준)
- 사업내용 :
 - * 감액사유 : 추가캐시백 한도 및 요율 조정에 따른 집행액 감소 등
 - * 산출내역
 - 캐시백 지원금 월평균 : 25,000천원 × 12개월
 - 연수e음운영위원회 수당 : 70천원 × 10명 × 2회
 - * 지원조건 : 연수e음 가맹점 이용자 혜택플러스 추가캐시백 운영(2%, 30만원 한도)
- 지원형태 : 직접수행
- 지원조건 :
- 사업위치 : 연수구
- 시행주체 :
- 추진근거 : 「지역사랑상품권 이용 활성화에 관한 법률」
「인천광역시 연수구 연수사랑 상품권 발행 및 운영 조례」
- 추진경위 : 22.10월 ~ : 연수e음 가맹점 이용자 추가캐시백 2% 지원
- 추진계획 : 24.1월~ : 추가캐시백 지원 및 운영(상시)

□ 소요재원

(단위:천원)

재 원 별	계	기투자	2024년	2025년	2026년	2027년	2028년	향후투자	연평균 증가율
계	1,537,443	0				700,000	837,443	0	0.0
시 군 구 비	1,537,443	0				700,000	837,443	0	0.0

청년월세 한시 특별지원사업(만19~34세)

회계연도 : 2024년	회 계 : 일반회계
조 직 : 일자리정책과	기 능 : 사회복지 노동
정책사업 : 고용인프라 구축	단위사업 : 청년 성장·자립 지원

□ 사업개요

- 사업목적 : 코로나19 장기화 등 경제위기로 인한 청년 주거비 부담 경감을 위해 저소득 청년에 대한 한시 월세지원 추진
- 사업기간 : 2022년01월01일 ~ 2024년12월31일
- 총사업비 : 2,332,000천원 (전년까지 기 투자액: 2,212,000)
- 사업규모 : 만 19세~34세 이하 부모님과 별도거주 무주택 청년
- 사업내용 : *산출내역
 -1인 월 최대20만원 임차료 지원 (최대 12개월, 생애 1회)
 *지원조건
 (소득기준) 청년 원가구의 소득이 기준 중위소득 100%이하 이면서 청년 독립가구 소득이 기준 중위소득 60%이하 (월세기준) 임차보증금 5천만원 + 월세 60만원 이하 무주택 청년
- 지원형태 : 직접수행
- 지원조건 :
- 사업위치 : 연수구
- 시행주체 :
- 추진근거 : 주거기본법 제 15조(주거비 보조)
청년기본법 제20조(청년 주거지원)
- 추진경위 : 신청.접수: 2022.8월~2023.8월
지원금 교부: 2022.11월~2024.12월
- 추진계획 : 지원금 교부: ~2024.12월

□ 소요재원

(단위:천원)

재 원 별	계	기투자	2024년	2025년	2026년	2027년	2028년	향후투자	연평균 증가율
계	2,332,000	2,212,000	120,000					0	0.0
국고보조금	1,166,000	1,106,000	60,000					0	0.0
시 도 비	583,000	553,000	30,000					0	0.0
시 군 구 비	583,000	553,000	30,000					0	0.0

공유재산 관리운동

회계연도 : 2024년	회 계 : 일반회계
조 직 : 재무회계과	기 능 : 일반공공행정 일반행정
정책사업 : 재무·회계 관리	단위사업 : 공공재산 관리

□ 사업개요

- 사업목적 : 공유재산의 효율적 관리·운동으로 가치 창출의 극대화
- 사업기간 : 2024년01월01일 ~ 2028년12월31일
- 총사업비 : 44,341,893천원 (연례반복적 사업)
- 사업규모 : 공유재산 관리
 - 토지 : 1,189필지(구유 행정재산 1,045필지, 일반재산 44필지, 시유 일반재산 100필지)
 - 건물 : 123동(구유 행정재산 121동, 일반재산 1동, 시유 일반재산 1동)
- 사업내용 :
 - 공유재산심의회 운영 및 공유재산 관리계획 의회 의결
 - 중기공유재산관리계획 수립
 - 공유재산 실태조사를 통한 공유재산 유지·관리
 - 영조물 손해배상 및 건물·시설물재해복구 공제 가입 및 사후처리
 - 산출내역
 - 공유재산 측량수수료 : 540,000원*5필지 = 2,700천원
 - 공유재산 감정평가수수료 : 243,000원*5필지*2기관 = 2,430천원
 - 공유재산 유지관리비 : 7,200천원
 - OnBid 수수료 : 500,000원*5회 = 2,500천원
 - 공유재산심의회 참석수당: 100,000원*6명*4회 = 2,400천원
 - 재해복구공제회비 : 261,365천원
 - 영조물공제회비 : 286,389천원
 - 교통유발부담금 : 48,000천원
 - 수도요금 및 전기요금 : 40천원
 - 선학AG경기장 잔여부지 매입 분납금 : 1차부지 4,860,580천원 + 2차부지 2,230,570천원 = 7,091,150천원
- 지원형태 : 직접수행
- 지원조건 :
- 사업위치 : 연수구
- 시행주체 :
- 추진근거 : 공유재산 및 물품관리법, 인천광역시 연수구 공유재산 관리 조례
- 추진경위 :
- 추진계획 :
 - 연 중 : 공유재산심의회 및 공유재산 관리계획 의회 의결
 - 24.11월 : 중기공유재산관리계획 의회 제출
 - 연 중 : 공유재산 관리
 - 연 중 : 건물·시설물 재해복구 및 영조물배상 공제 가입 및 사후관리
 - 24.6월 ~ 10월 : 공유재산 실태조사 실시

□ 소요재원

(단위:천원)

재 원 별	계	기투자	2024년	2025년	2026년	2027년	2028년	향후투자	연평균 증가율
계	44,341,893	0	9,094,566	9,134,158	8,915,156	8,702,181	8,495,832	0	△1.7
시 군 구 비	44,341,893	0	9,094,566	9,134,158	8,915,156	8,702,181	8,495,832	0	△1.7

긴급복지

회계연도 : 2024년	회 계 : 일반회계
조 직 : 복지정책과	기 능 : 사회복지 기초생활보장
정책사업 : 저소득층 생활안정 지원	단위사업 : 저소득층 긴급복지 지원

□ 사업개요

- 사업목적 : 갑작스러운 위기 상황으로 인해 생계유지 등이 곤란한 가구에 대해 신속하게 지원함으로써 이들이 위기 상황에서 벗어나 건강한 생활을 하도록 생활안정 도모
- 사업기간 : 2024년01월01일 ~ 2028년12월31일
- 총사업비 : 12,823,658천원 (연례반복적 사업)
- 사업규모 : 위기상황에 처해 있는 저소득층 수시 지원
- 사업내용 : 긴급생계비, 의료비, 주거비, 교육비, 해산비, 연료비 등 지원
- 지원형태 : 직접수행
- 지원조건 : - 소득 : 기준중위소득 75% 이하
- 재산 : 2억4천1백만원 이하
- 금융재산 : 평균잔액 600만원 이하
- 사업위치 : 연수구
- 시행주체 :
- 추진근거 : 긴급복지지원법 제4조
- 추진경위 : 긴급지원사업 지침에 의거 국,시비 보조금 및 구비 예산으로 운영
- 추진계획 : 긴급복지지원(국시비보조사업) : 수시 (사유 발생시)
절차 : 위기상황발생 - 현장확인 - 지원결정 및 실시 - 사후조사 - 적정성 심사

□ 소요재원

(단위:천원)

재 원 별	계	기투자	2024년	2025년	2026년	2027년	2028년	향후투자	연평균 증가율
계	12,823,658	0	2,832,839	2,424,010	2,472,490	2,521,940	2,572,379	0	△2.4
국고보조금	10,252,821	0	2,265,145	1,938,000	1,976,760	2,016,295	2,056,621	0	△2.4
시도비	1,281,603	0	283,143	242,250	247,095	252,037	257,078	0	△2.4
시군구비	1,289,234	0	284,551	243,760	248,635	253,608	258,680	0	△2.4

종합사회복지관운영 지원

회계연도 : 2024년	회 계 : 일반회계
조 직 : 복지정책과	기 능 : 사회복지 취약계층지원
정책사업 : 종합사회복지관 운영관리 및 지원	단위사업 : 종합사회복지관 운영

□ 사업개요

- 사업목적 : 종합사회복지관운영 지원
- 사업기간 : 2024년01월01일 ~ 2028년12월31일
- 총사업비 : 19,402,282천원 (연례반복적 사업)
- 사업규모 : 연수, 선학, 세화, 함박종합사회복지관 4개소
- 사업내용 : *증감사유 : 인건비 2.5%상승
*산출내역 : 종합사회복지관 4개소 운영비, 인건비, 프로그램운영비 지원
- 지원형태 : 민간보조
- 지원조건 : 사회복지사업법 제42조(보조금 등), 인천광역시 재정 운영 조례 제42조(교부결정)
- 사업위치 : 연수복지관(원인재로 212), 선학복지관(선학로 14), 세화복지관(원인재로 315), 함박복지관(함박안로 217)
- 시행주체 :
- 추진근거 : 사회복지사업법
- 추진경위 : 복지관 고유사업(사례관리, 서비스제공기능, 지역조직화기능) 및 인건비 지원 추진
- 추진계획 : - 24년 분기별 : 종합사회복지관 운영비 및 프로그램운영비 지원
- 24년 매월 : 종합사회복지관 인건비 지원

□ 소요재원

(단위:천원)

재 원 별	계	기투자	2024년	2025년	2026년	2027년	2028년	향후투자	연평균 증가율
계	19,402,282	0	3,606,889	3,775,527	3,888,792	4,005,455	4,125,619	0	3.4
시 도 비	17,021,000	0	3,164,222	3,312,145	3,411,509	3,513,854	3,619,270	0	3.4
시 군 구 비	2,381,282	0	442,667	463,382	477,283	491,601	506,349	0	3.4

참전유공자수당 및 사망위로금 지원

회계연도 : 2024년	회 계 : 일반회계
조 직 : 복지정책과	기 능 : 사회복지 보훈
정책사업 : 국가 보훈 관리 및 지원	단위사업 : 국가유공자 복지 기반 조성

□ 사업개요

- 사업목적 : 6.25 전쟁 및 월남전쟁에 참전한 유공자를 지원함으로써 명예 선양 및 복리 증진
- 사업기간 : 2024년01월01일 ~ 2028년12월31일
- 총사업비 : 12,057,437천원 (연례반복적 사업)
- 사업규모 : 지급기준일 현재 연수구에 주민등록을 두고, 인천광역시에 거주한 만 65세이상 참전유공자
- 사업내용 : 사망위로금 및 참전유공자수당 지원
 *산출내역
 -참전유공자 수당 150,000원*1,070명*12월 : 1,926천원
 -참전유공자 사망위로금 300,000원* 90명 : 27,000천원
 -참전유공자 배우자수당(신설) 50,000원*460명*12월 : 276,000천원
- 지원형태 : 직접수행
- 지원조건 : 지급기준일 현재 연수구에 주민등록을 두고, 인천광역시에 거주한 만 65세이상 참전유공자
- 사업위치 : 연수구
- 시행주체 :
- 추진근거 : - 국가보훈기본법 제5조
 - 인천광역시연수구 참전유공자 예우 및 지원에 관한 조례
- 추진경위 :
- 추진계획 : - 참전유공자수당 지급 : 매월 25일 지급 / 월 15만원
 - 사망위로금 지급 : 신청일로부터 30일 이내 지급 / 30만원

□ 소요재원

(단위:천원)

재 원 별	계	기투자	2024년	2025년	2026년	2027년	2028년	향후투자	연평균 증가율
계	12,057,437	0	2,229,000	2,316,543	2,407,708	2,502,651	2,601,535	0	3.9
시 도 비	7,893,577	0	1,440,000	1,506,240	1,575,527	1,648,001	1,723,809	0	4.6
시 군 구 비	4,163,860	0	789,000	810,303	832,181	854,650	877,726	0	2.7

국가보훈대상자 수당 및 사망위로금 지원

회계연도 : 2024년	회 계 : 일반회계
조 직 : 복지정책과	기 능 : 사회복지 보훈
정책사업 : 국가 보훈 관리 및 지원	단위사업 : 국가유공자 복지 기반 조성

□ 사업개요

- 사업목적 : 국가를 위하여 희생한 국가보훈대상자 등에 대한 예우와 지원
- 사업기간 : 2024년01월01일 ~ 2028년12월31일
- 총사업비 : 10,223,600천원 (연례반복적 사업)
- 사업규모 :
- 사업내용 : *산출내역
 - 보훈예우수당 100,000원*1,300명*12월 : 1,560천원
 - 전몰군경유족수당 120,000원*128명*12월 : 184,320천원
 - 독립유공자 명예수당 120,000원*50명*12월 : 72,000천원
 - 건강생활지원수당 50,000원*2,150명*2회 : 215,000천원
 - 보훈대상자 사망위로금 200,000원*35명 : 7,000천원
- 지원형태 : 직접수행
- 지원조건 : 지급기준일 현재 연수구에 주민등록을 두고, 65세 이상 국가보훈대상자
- 사업위치 : 연수구
- 시행주체 :
- 추진근거 : 국가보훈 기본법, 인천광역시연수구 국가보훈대상자 등 예우 및 지원에 관한 조례
 - 구청장은 제3조에 해당하는 대상자로서 지급기준일 현재 구에 주민등록을 두고, 인천광역시에 거주한 65세 이상 사람에게 예산의 범위 안에서 보훈예우수당 지급 가능
 - 구청장은 제3조에 해당하는 사람이 사망한 경우 예산 범위안에서 사망위로금 지급 가능
- 추진경위 :
- 추진계획 :
 - 보훈예우수당 지급 : 매월25일 / 월 10만원 지급
 - 전몰군경유족수당 지급 : 매월25일 / 월 12만원 지급
 - 독립유공자명예수당 : 매월25일 / 월 7만원(만65세 미만) 또는 12만원(만65세 이상, 신청시 지급)
 - 건강생활지원수당 지급 : 반기별 2회 지급(6월, 12월) / 1회 5만원 지급
 - 사망위로금 지급 : 신청일로부터 14일 이내 지급 / 20만원

□ 소요재원

(단위:천원)

재 원 별	계	기투자	2024년	2025년	2026년	2027년	2028년	향후투자	연평균 증가율
계	10,223,600	0	2,038,320	2,046,320	2,046,320	2,046,320	2,046,320	0	0.1
시 도 비	4,647,600	0	929,520	929,520	929,520	929,520	929,520	0	0.0
시 군 구 비	5,576,000	0	1,108,800	1,116,800	1,116,800	1,116,800	1,116,800	0	0.2

보훈회관 건립

회계연도 : 2024년	회 계 : 일반회계
조 직 : 복지정책과	기 능 : 사회복지 보훈
정책사업 : 국가 보훈 관리 및 지원	단위사업 : 국가유공자 복지 기반 조성

□ 사업개요

- 사업목적 : 보훈가족의 영예향상 및 사기진작을 위한 보훈회관 신축건립
- 사업기간 : 2021년01월01일 ~ 2025년12월31일
- 총사업비 : 8,925,000천원 (전년까지 기 투자액: 62,920)
- 사업규모 : 지상1층~5층 / 연면적 2,400㎡
- 주요시설 : 사무실(9개), 체력단련실, 강당, 구내식당, 지하주차장 등
- 사업내용 : 연수구 보훈회관 신축
- 지원형태 : 직접수행
- 지원조건 : 연수구 보훈단체
- 사업위치 : 연수구 청학동 466-1(현 연수역 남부 공영주차장)
- 시행주체 :
- 추진근거 : 국가보훈 기본법 제5조(국가와 지방자치단체의 책무)
인천광역시 연수구 국가보훈대상자 등 예우 및 지원에 관한 조례
- 추진경위 : 현 보훈회관의 주차난 및 안전상의 문제 요인 완화
보훈회관 신축을 통한 보훈대상자에게 양질의 복지서비스 제공 및 예우 향상
- 추진계획 : 2023. 하반기 : 설계 용역 발주
2024. 하반기 : 공사 발주 및 착공
2025. 하반기 : 공사 준공

□ 소요재원

(단위:천원)

재 원 별	계	기투자	2024년	2025년	2026년	2027년	2028년	향후투자	연평균증가율
계	8,925,000	62,920	5,859,080	3,003,000				0	△48.7
국고 보조금	500,000	0	500,000					0	0.0
시 군 구 비	8,425,000	62,920	5,359,080	3,003,000				0	△44.0

사회복무제도 지원(2-1단계 지방이양사업)(전환사업)

회계연도 : 2024년	회 계 : 일반회계
조 직 : 복지정책과	기 능 : 사회복지 사회복지일반
정책사업 : 사회복지요원 관리	단위사업 : 사회복지제도 지원

□ 사업개요

- 사업목적 : 보건복지분야 근무 사회복지요원 관리 및 지원
- 사업기간 : 2024년01월01일 ~ 2028년12월31일
- 총사업비 : 9,713,235천원 (연례반복적 사업)
- 사업규모 : 사회복지시설 및 보건복지분야 사회복지요원
- 사업내용 : *산출내역
 - 급여 1,000,000원*150명*12월 = 1,800,000천원
 - 교통비 3,200원*150명*21일*12월 = 120,960천원
 - 피복비 335,900*90명 = 30,231천원
- 지원형태 : 직접수행
- 지원조건 : 관내 사회복지시설 및 보건복지분야 근무 사회복지요원
- 사업위치 : 연수구
- 시행주체 :
- 추진근거 : 병역법 시행령
- 추진경위 :
- 추진계획 : 매월 급여 및 교통비 지급, 신규피복비 지원

□ 소요재원

(단위:천원)

재 원 별	계	기투자	2024년	2025년	2026년	2027년	2028년	향후투자	연평균 증가율
계	9,713,235	0	1,951,191	1,822,448	1,898,991	1,978,749	2,061,856	0	1.4
시 군 구 비	9,713,235	0	1,951,191	1,822,448	1,898,991	1,978,749	2,061,856	0	1.4

지역자율형 사회서비스 투자사업(사업비)

회계연도 : 2024년	회 계 : 일반회계
조 직 : 복지정책과	기 능 : 사회복지 사회복지일반
정책사업 : 사회복지 서비스 및 연계 확대	단위사업 : 지역사회서비스혁신사업

□ 사업개요

- 사업목적 : 저소득 주민 및 취약계층 수요에 맞는 맞춤형 서비스 제공으로 삶의 질 향상
- 사업기간 : 2024년01월01일 ~ 2028년12월31일
- 총사업비 : 10,951,856천원 (연례반복적 사업)
- 사업규모 : 지역자율형사회서비스투자사업 사업비
- 사업내용 : *산출내역
- 아동정서발달서비스, 아동청소년 심리지원 서비스 등 13개 사업 : 지원조건 사업별 상이(중위소득 120%~150%이하)
- 지원형태 : 직접수행
- 지원조건 : 중위소득 150% 이하(사업별 상이)
- 사업위치 : 연수구
- 시행주체 :
- 추진근거 : 사회서비스 이용 및 이용권 관리에 관한 법률 및 시행규칙
- 추진경위 : 사회서비스 대상자 13개 서비스이용권 지원
- 추진계획 : - 지역사회서비스 투자사업 제공기관 등록 및 관리: 수시
- 이용자 선정 및 중지: 수시

□ 소요재원

(단위:천원)

재원별	계	기투자	2024년	2025년	2026년	2027년	2028년	향후투자	연평균증가율
계	10,951,856	0	2,265,714	2,107,464	2,149,613	2,192,606	2,236,459	0	△0.3
균특보조금	7,666,306	0	1,586,000	1,475,226	1,504,731	1,534,826	1,565,523	0	△0.3
시도비	1,642,775	0	339,857	316,119	322,441	328,890	335,468	0	△0.3
시군구비	1,642,775	0	339,857	316,119	322,441	328,890	335,468	0	△0.3

지역자율형 사회서비스 투자사업(일상돌봄서비스)

회계연도 : 2024년	회 계 : 일반회계
조 직 : 복지정책과	기 능 : 사회복지 사회복지일반
정책사업 : 사회복지 서비스 및 연계 확대	단위사업 : 지역사회서비스혁신사업

□ 사업개요

- 사업목적 : 돌봄이 필요한 중장년, 가족돌봄청년 대상 서비스 제공으로 서비스 사각지대를 해소하고 국민의 삶의 질 제고
- 사업기간 : 2024년01월01일 ~ 2028년12월31일
- 총사업비 : 547,448천원 (연례반복적 사업)
- 사업규모 : 일상돌봄서비스 사업비
- 사업내용 : *산출내역
 - 기본서비스(재가돌봄,가사서비스) + 특화서비스(병원동행, 식사영양관리) 6개월간 제공
 - 기본서비스 (바우처 총액(월) 192,000원~1,272,000원) + 특화서비스(바우처 총액(월) 240,000원(병원동행), 250,000원(식사영양관리))
- 지원형태 : 직접수행
- 지원조건 : - 소득기준 없음
 - 돌봄이 필요한 중장년, 가족돌봄청년
- 사업위치 : 연수구
- 시행주체 :
- 추진근거 : 사회서비스 이용 및 이용권 관리에 관한 법률 및 시행규칙
- 추진경위 : 사회서비스 대상자 서비스이용권 지원
- 추진계획 : - 지역사회서비스 투자사업 제공기관 등록 및 관리: 수시
 - 이용자 선정 및 중지: 수시

□ 소요재원

(단위:천원)

재 원 별	계	기투자	2024년	2025년	2026년	2027년	2028년	향후투자	연평균 증가율
계	547,448	0	228,572	76,220	78,507	80,862	83,287	0	△22.3
균특보조금	220,328	0	160,000	14,420	14,853	15,298	15,757	0	△44.0
시 도 비	163,560	0	34,286	30,900	31,827	32,782	33,765	0	△0.4
시 군 구 비	163,560	0	34,286	30,900	31,827	32,782	33,765	0	△0.4

기부식품 연계사업 지원

회계연도 : 2024년	회 계 : 일반회계
조 직 : 복지정책과	기 능 : 사회복지 사회복지일반
정책사업 : 사회복지 서비스 및 연계 확대	단위사업 : 기부식품 연계사업 지원

□ 사업개요

- 사업목적 : 기부식품 연계사업 지원
- 사업기간 : 2024년01월01일 ~ 2028년12월31일
- 총사업비 : 2,230,420천원 (연례반복적 사업)
- 사업규모 : 연수구 푸드뱅크 1개소, 푸드마켓 2개소
- 사업내용 :
 - 증감사유: 인건비 2.5% 상승
 - 산출내역:
 - 기부식품 제공기관 운영지원
 - 기부식품 제공기관 종사자 복지점수
 - 기부식품 제공기관 종사자 건강검진비
 - 기부식품제공기관 종사자 급량비
 - 평동푸드마켓 운영지원
- 지원형태 : 민간보조
- 지원조건 : 인천광역시 식품기부 활성화 및 지원에 관한 조례
- 사업위치 : 푸드뱅크: 원인재로 315(연수동)
 푸드마켓1호점: 비류대로519번길 3-2(선학동)
 푸드마켓2호점: 청량로184번길 17(옥련동)
- 시행주체 :
- 추진근거 : 「식품 등 기부 활성화에 관한 법률」 제7조(국가 등의 지원)
- 추진경위 : 배분자 중심에서 이용자가 직접 방문하여 원하는 기부식품을 선택 할 수 있는 이용자 중심의 배분방식으로 전환
- 추진계획 : 24.1~12월 : 경기침체에 따라 증가하는 저소득 취약계층의 결식문제 완화를 위한 기부식품 제공사업 인프라 확충

□ 소요재원

(단위:천원)

재 원 별	계	기투자	2024년	2025년	2026년	2027년	2028년	향후투자	연평균 증가율
계	2,230,420	0	390,452	439,802	452,996	466,586	480,584	0	5.3
시 도 비	1,128,718	0	198,501	222,347	229,017	235,888	242,965	0	5.2
시 군 구 비	1,101,702	0	191,951	217,455	223,979	230,698	237,619	0	5.5

생계급여

회계연도 : 2024년	회 계 : 일반회계
조 직 : 사회보장과	기 능 : 사회복지 기초생활보장
정책사업 : 국민기초생활보장 지원	단위사업 : 저소득층기초생활보장 지원

□ 사업개요

- 사업목적 : 수급자에게 일상생활에 기본적으로 필요한 급여를 지급하여 최저생활 보장 및 생활안정 도모

- 사업기간 : 2024년01월01일 ~ 2028년12월31일
- 총사업비 : 256,504,821천원 (연례반복적 사업)
- 사업규모 : 연수구 관내 국민기초생계급여 수급권자
- 사업내용 : *증감사유
 : 2024년 기초생활급여(생계급여) 가내시 통보
 *산출내역
 - 생계급여지급
 : 월 평균 4,026,155천원 * 12회 = 48,313,856천원
 *지원조건
 : 국민기초생계급여수급자
- 지원형태 : 직접수행
- 지원조건 : 보장가구의 소득인정액이 기준중위소득 32% 이하인 국민기초생계급여수급자
- 사업위치 : 연수구
- 시행주체 :
- 추진근거 : 국민기초생활보장법 제8조
- 추진경위 : - 2023.9. 12. : 2024년 생계급여 가내시 통보
 - 2024. 1월 ~12월 생계급여 매월 20일 지급(매월 평균 40억 지출)
- 추진계획 : 2024.1월~12월 : 매월 20일 생계급여 지급(평균 40억 지출)

□ 소요재원

(단위:천원)

재 원 별	계	기투자	2024년	2025년	2026년	2027년	2028년	향후투자	연평균 증가율
계	256,504,821	0	48,313,856	49,763,271	51,256,169	52,793,855	54,377,670	0	3.0
국고보조금	230,854,338	0	43,482,470	44,786,944	46,130,552	47,514,469	48,939,903	0	3.0
시도비	17,955,338	0	3,381,970	3,483,429	3,587,932	3,695,570	3,806,437	0	3.0
시군구비	7,695,145	0	1,449,416	1,492,898	1,537,685	1,583,816	1,631,330	0	3.0

의료급여(저소득층 진료비 지원)

회계연도 : 2024년	회 계 : 의료급여기금 특별회계
조 직 : 사회보장과	기 능 : 사회복지 기초생활보장
정책사업 : 국민기초생활보장 지원	단위사업 : 저소득층 의료급여 지원

□ 사업개요

- 사업목적 : 의료급여수급자의 건강복지 증진 도모
- 사업기간 : 2024년01월01일 ~ 2028년12월31일
- 총사업비 : 3,827,650천원 (연례반복적 사업)
- 사업규모 : 의료급여수급자 8,000여명
- 사업내용 : *산출내역
 - 의료급여비(현금급여) : 615,530천원
(장애인보조기기 지원 300,000천원, 의료급여요양비, 본인부담보상금, 본인부담환급금 등 315,530천원)
 - 건강생활유지비 환급금 지원 : 150,000천원
 *지원조건
 - 의료급여수급권자
- 지원형태 : 직접수행
- 지원조건 :
- 사업위치 : 연수구
- 시행주체 :
- 추진근거 : 의료급여법, 인천광역시 연수구 의료급여기금 특별회계 설치 및 운영조례
- 추진경위 : 2023.9.22. : 2024 회계연도 의료급여 군.구 국고보조금 가내시 통보
- 추진계획 : 24. 1월 ~ 12월 : 장애인 보조기기, 요양비, 본인부담보상금 등 의료급여비 수시 지원

□ 소요재원

(단위:천원)

재 원 별	계	기투자	2024년	2025년	2026년	2027년	2028년	향후투자	연평균 증가율
계	3,827,650	0	765,530	765,530	765,530	765,530	765,530	0	0.0
국고보조금	3,062,120	0	612,424	612,424	612,424	612,424	612,424	0	0.0
시도비	765,530	0	153,106	153,106	153,106	153,106	153,106	0	0.0

자활근로

회계연도 : 2024년	회 계 : 일반회계
조 직 : 사회보장과	기 능 : 사회복지 기초생활보장
정책사업 : 자활지원사업	단위사업 : 저소득층 자활 지원

□ 사업개요

- 사업목적 : 근로능력 있는 저소득층(기초생활수급, 차상위자)에게 자활을 위한 근로기회 제공 및 자립을 위한 기초능력 배양 지원을 통해 생산적 복지 실현
- 사업기간 : 2024년01월01일 ~ 2028년12월31일
- 총사업비 : 25,465,252천원 (연례반복적 사업)
- 사업규모 : 저소득층 자활사업 참여자 401명(자활근로사업 및 국민취업지원제도 포함)
- 사업내용 : *사업내용
: 근로능력이 있는 수급자 및 차상위자 자활근로사업 참여에 따른 급여지급(중앙부처 : 자활근로)
*계획인원
: 자활참여자 401명
*지원조건
: 조건부수급자, 일반수급자, 자활특례자, 차상위자활자 등
- 지원형태 : 자치단체보조
- 지원조건 :
- 사업위치 : 구 직접수행 및 민간위탁(지역자활센터)
- 시행주체 :
- 추진근거 : - 「국민기초생활보장법」 제1조(목적), 제15조(자활급여)
- 「국민기초생활보장법」 시행령 제20조
- 「국민기초생활보장법」 시행규칙 제25조, 제26조
- 추진경위 : 국고 및 시비보조금 지원사업으로 전국 공통 시행
- 추진계획 : 24.1월~12월 : 매월 자활근로 참여 확인 후 급 지급

□ 소요재원

(단위:천원)

재원별	계	기투자	2024년	2025년	2026년	2027년	2028년	향후투자	연평균 증가율
계	25,465,252	0	4,893,361	4,991,229	5,091,054	5,192,875	5,296,733	0	2.0
국고보조금	22,918,725	0	4,404,025	4,492,106	4,581,948	4,673,587	4,767,059	0	2.0
시도비	1,782,567	0	342,535	349,386	356,374	363,501	370,771	0	2.0
시군구비	763,960	0	146,801	149,737	152,732	155,787	158,903	0	2.0

지역자활센터 운영

회계연도 : 2024년	회 계 : 일반회계
조 직 : 사회보장과	기 능 : 사회복지 기초생활보장
정책사업 : 자활지원사업	단위사업 : 저소득층 자활 지원

□ 사업개요

- 사업목적 : 자활사업 민간위탁 기관인 지역자활센터의 종사자 인건비 및 운영비를 지원함으로써 안정적인 운영을 지원하고, 체계적인 자활서비스의 제공 기반 마련
- 사업기간 : 2024년01월01일 ~ 2028년12월31일
- 총사업비 : 2,326,241천원 (연례반복적 사업)
- 사업규모 : 지역자활센터 1개소(인천연수지역자활센터)
- 사업내용 : *증감사유
 : 지역자활센터 종사자 호봉 변동
 *산출내역
 - 지역자활센터 운영
 : 지역자활센터 운영(국비 70% 시비 15% 구비 15%) 406,572천원
 : 희망키움통장 사례관리 (국비 70%, 시비 15% 구비 15%) 39,794천원
 : 난방비 641천원
 *지원조건
 : 지역자활센터 종사자 8명
 : 희망키움통장 사례관리사 1명
- 지원형태 : 민간보조
- 지원조건 :
- 사업위치 : 인천연수지역자활센터(인천 연수구 청명로3번길 8-5)
- 시행주체 : 연수지역자활센터
- 추진근거 : - 「국민기초생활보장법」 제16조
 - 「국민기초생활보장법」 제22조
 - 「국민기초생활보장법」 시행규칙 제27조~제30조
- 추진경위 : 매월 지역자활센터 1개소 종사자(정규직) 인건비 및 운영비 지급
- 추진계획 : 24.1월~12월 : 매월 지역자활센터 종사자(정규직) 인건비 및 운영비 지급

□ 소요재원

(단위:천원)

재원별	계	기투자	2024년	2025년	2026년	2027년	2028년	향후투자	연평균증가율
계	2,326,241	0	447,007	455,947	465,066	474,367	483,854	0	2.0
국고보조금	1,628,369	0	312,905	319,163	325,546	332,057	338,698	0	2.0
시도비	348,936	0	67,051	68,392	69,760	71,155	72,578	0	2.0
시군구비	348,936	0	67,051	68,392	69,760	71,155	72,578	0	2.0

근로능력있는수급자의탈수급지원

회계연도 : 2024년	회 계 : 일반회계
조 직 : 사회보장과	기 능 : 사회복지 기초생활보장
정책사업 : 자활지원사업	단위사업 : 저소득층 자활 지원

□ 사업개요

- 사업목적 : 일하는 근로빈곤층을 대상으로 자산형성을 지원하여 취·창업 유도 및 탈빈곤 촉진
- 사업기간 : 2024년01월01일 ~ 2028년12월31일
- 총사업비 : 9,025,551천원 (연례반복적 사업)
- 사업규모 : 일하는 기초생활수급자 및 차상위계층, 청년빈곤층 918명
- 사업내용 : *증감사유
 - : 2024년 근로능력있는수급자의탈수급지원 가내시 통보
 - : 기존 가입대상자 유지 및 신규가입대상자 확대
 *산출내역
 - 근로능력있는수급자의탈수급지원
 - : 149,526천원*12월 = 1,749,312천원
 - *지원조건 : 일하는 국민기초생활보장 수급자 및 차상위계층, 청년빈곤층
- 지원형태 : 민간보조
- 지원조건 :
 - 희망키움통장 I : 근로소득이 기준 중위소득 40%의 60% 이상인 가구
 - 희망키움통장 II : 근로 활동을 하고 있는 주거, 교육급여 및 차상위계층
 - 내일키움통장 : 1개월 이상 자활근로사업단 성실 참여자
 - 청년희망키움통장 : 근로, 사업소득이 있는 청년 생계수급자
 - 청년저축계좌 : 주거, 교육급여 및 차상위계층 중 일반시장 취업한 청년
 - 희망저축계좌 I : 근로소득이 기준 중위소득 40%의 60% 이상인 가구
 - 희망저축계좌 II : 근로 활동을 하고 있는 주거, 교육급여 및 차상위계층
 - 청년내일저축계좌(차상위이하) : 근로, 사업소득이 있는 청년 생계수급자
 - 청년내일저축계좌(차상위초과) : 주거, 교육급여 및 차상위계층 중 일반시장 취업한 청년
- 사업위치 :
- 시행주체 :
- 추진근거 : - 「국민기초생활보장법」 제18조의4(자산형성지원)
 - 「국민기초생활보장법 시행령」 제21조의2(자산형성의 대상 등)
- 추진경위 :
- 추진계획 : 2024.1.1.~2024.12.31
 - 대상자 발굴 및 홍보 : 상시
 - 신규 대상자 모집 및 선정 : 통장별 세부일정
 - 가입 대상자 관리 및 해지 : 상시

□ 소요재원

(단위:천원)

재원별	계	기투자	2024년	2025년	2026년	2027년	2028년	향후투자	연평균증가율
계	9,025,551	0	1,794,312	1,799,695	1,805,094	1,810,509	1,815,941	0	0.3
국고보조금	8,144,349	0	1,619,126	1,623,983	1,628,855	1,633,742	1,638,643	0	0.3
시도비	631,599	0	125,564	125,941	126,319	126,697	127,078	0	0.3
시군구비	249,603	0	49,622	49,771	49,920	50,070	50,220	0	0.3

장애인거주시설 운영 지원

회계연도 : 2024년	회 계 : 일반회계
조 직 : 노인장애인과	기 능 : 사회복지 취약계층지원
정책사업 : 장애인복지시설 종합관리 및 지원	단위사업 : 장애인복지시설 운영

□ 사업개요

- 사업목적 : 장애인 생활시설 유지 및 관리, 입소자 재활, 시설운영에 소요되는 경비와 시설 종사자 인건비를 보조하여 장애인의 생활안정 도모
- 사업기간 : 2024년01월01일 ~ 2028년12월31일
- 총사업비 : 23,729,081천원 (연례반복적 사업)
- 사업규모 : 장애인거주시설 2개소(밝은마음, 동심원)
- 사업내용 : * 증감사유 : 국시비 보조율
* 산출내역
- 운영비 181,766천원 / 인건비 3,647,976천원
- 지원형태 : 민간보조
- 지원조건 : 관내 장애인거주시설(밝은마음, 동심원) 운영비, 인건비
- 사업위치 : 연수구 관내 사회복지시설(밝은마음, 동심원)
- 시행주체 :
- 추진근거 : - 사회복지사업법 제34조(시설의 설치) 동법42조(보조금등)
- 장애인복지법 제81조(비용보조)
- 추진경위 : 장애인복지증진
- 추진계획 : - 24.1~12월 : 운영비 및 인건비 지급 : 매월 25일
- 24.5~12월 : 시설운영 지도점검 및 안전점검 연 2회

□ 소요재원

(단위:천원)

재원별	계	기투자	2024년	2025년	2026년	2027년	2028년	향후투자	연평균증가율
계	23,729,081	0	4,514,383	4,627,243	4,742,924	4,861,497	4,983,034	0	2.5
국고보조금	16,610,357	0	3,160,068	3,239,070	3,320,047	3,403,048	3,488,124	0	2.5
시도비	7,118,724	0	1,354,315	1,388,173	1,422,877	1,458,449	1,494,910	0	2.5

장애인 단기거주시설 운영

회계연도 : 2024년	회 계 : 일반회계
조 직 : 노인장애인과	기 능 : 사회복지 취약계층지원
정책사업 : 장애인복지시설 종합관리 및 지원	단위사업 : 장애인복지시설 운영

□ 사업개요

- 사업목적 : 장애인복지증진
- 사업기간 : 2024년01월01일 ~ 2028년12월31일
- 총사업비 : 2,631,242천원 (연례반복적 사업)
- 사업규모 : 장애인단기보호시설(연수허브단기보호센터 1개소) 운영비(프로그램비 포함) 및 인건비 지원
- 사업내용 : *중감사유 : 시 내시통보
*산출내역 : 시설 운영비 및 재활프로그램비 43,950천원, 인건비 479,140천원
- 지원형태 : 민간보조
- 지원조건 : - 장애인복지법 및 사회복지법 규정준수
- 기타 보건복지부 및 인천시, 연수구 복지시설 운영 지침 준수
- 사업위치 : 연수구
- 시행주체 :
- 추진근거 : 사회복지사업법 제42조
- 추진경위 : 장애인복지증진
- 추진계획 : 24년 1월 ~ 12월 : 분기별 보조금 지원 및 정산

□ 소요재원

(단위:천원)

재 원 별	계	기투자	2024년	2025년	2026년	2027년	2028년	향후투자	연평균 증가율
계	2,631,242	0	500,586	513,100	525,928	539,076	552,552	0	2.5
시 도 비	1,315,621	0	250,293	256,550	262,964	269,538	276,276	0	2.5
시 군 구 비	1,315,621	0	250,293	256,550	262,964	269,538	276,276	0	2.5

장애인복지관 운영

회계연도 : 2024년	회 계 : 일반회계
조 직 : 노인장애인과	기 능 : 사회복지 취약계층지원
정책사업 : 장애인복지시설 종합관리 및 지원	단위사업 : 장애인복지시설 운영

□ 사업개요

- 사업목적 : 장애인의 복지증진을 위해 종합적인 재활서비스를 제공하는 복지관의 시설유지관리, 재활사업 수행 등 운영에 소요되는 경비와 종사자의 인건비를 보조하여 장애인에게 다양한 복지서비스를 제공
- 사업기간 : 2024년01월01일 ~ 2028년12월31일
- 총사업비 : 9,761,423천원 (연례반복적 사업)
- 사업규모 : 인천장애인종합복지관 1개소
- 사업내용 : 장애인복지관 운영비 및 종사자 인건비 지원
- 지원형태 : 민간보조
- 지원조건 : 장애인복지법 및 사회복지사업법 규정 준수
- 사업위치 : 연수구
- 시행주체 : 인천장애인종합복지관
- 추진근거 : - 사회복지사업법 제42조(보조금 등)
- 장애인복지법 제81조(비용보조)
- 추진경위 :
- 추진계획 : - 24.1~12월 : 분기별 운영비 및 인건비 보조금 교부 및 정산
- 24.1~12월 : 반기별 운영실적 및 사업실적 보고
- 24.1~12월 : 시설 지도점검 및 안전점검

□ 소요재원

(단위:천원)

재 원 별	계	기투자	2024년	2025년	2026년	2027년	2028년	향후투자	연평균 증가율
계	9,761,423	0	1,838,609	1,893,767	1,950,580	2,009,097	2,069,370	0	3.0
시 도 비	9,761,423	0	1,838,609	1,893,767	1,950,580	2,009,097	2,069,370	0	3.0

장애인 주간보호시설 운영

회계연도 : 2024년	회 계 : 일반회계
조 직 : 노인장애인과	기 능 : 사회복지 취약계층지원
정책사업 : 장애인복지시설 종합관리 및 지원	단위사업 : 장애인복지시설 운영

□ 사업개요

- 사업목적 : 다른 사람의 도움 없이는 일상생활을 영위하기 어려운 장애인을 낮 동안 보호하여 가족구성원이 안심하고 사회 경제활동을 영위할 수 있도록 시설 운영비 및 종사자 인건비 지원
- 사업기간 : 2024년01월01일 ~ 2028년12월31일
- 총사업비 : 4,480,286천원 (연례반복적 사업)
- 사업규모 : 해내기주간보호센터 외 2개소
- 사업내용 : * 장애인주간보호시설 운영비 및 인건비 지원
* 산출내역
 - 운영비 : 60,000천원
 - 인건비 : 809,402천원
 - 처우개선 : 26,900천원
- 지원형태 : 민간보조
- 지원조건 : 장애인복지법 및 사회복지사업법 규정 준수
- 사업위치 : 연수구
- 시행주체 :
- 추진근거 : - 사회복지사업법 제42조
- 장애인복지법 제81조(비용보조)
- 추진경위 :
- 추진계획 : * 24. 1~12월
 - 분기별 운영비 및 인건비 지급
 - 반기별 운영실적 및 사업실적 보고
 - 지도점검 및 안전점검

□ 소요재원

(단위:천원)

재 원 별	계	기투자	2024년	2025년	2026년	2027년	2028년	향후투자	연평균 증가율
계	4,480,286	0	843,882	869,199	895,275	922,133	949,797	0	3.0
시 도 비	3,142,239	0	591,855	609,611	627,899	646,736	666,138	0	3.0
시 군 구 비	1,338,047	0	252,027	259,588	267,376	275,397	283,659	0	3.0

장애인 직업재활시설 운영

회계연도 : 2024년	회 계 : 일반회계
조 직 : 노인장애인과	기 능 : 사회복지 취약계층지원
정책사업 : 장애인복지시설 종합관리 및 지원	단위사업 : 장애인복지시설 운영

□ 사업개요

- 사업목적 : - 직업재활시설을 설치, 운영하여 장애인이 자신의 능력과 적성에 맞는 직업생활을 통해 인간다운 생활을 영위하며 장애인의 자활·자립 도모
- 장애인직업재활과 관련된 제반 서비스(고용, 직업상담, 직업훈련, 취업알선 등)를 제공하고 취업기회를 제공
- 사업기간 : 2024년01월01일 ~ 2028년12월31일
- 총사업비 : 2,800,230천원 (연례반복적 사업)
- 사업규모 : 해내기보호작업장 1개소
- 사업내용 : * 장애인직업재활시설 운영비 및 인건비 지원
* 산출내역
- 인건비 : 419,724천원
- 운영비 : 98,662천원
- 처우개선 : 33,050천원
- 지원형태 : 민간보조
- 지원조건 : 장애인복지법 및 사회복지사업법 규정 준수
- 사업위치 : 연수구
- 시행주체 :
- 추진근거 : - 사회복지사업법 제42조(보조금 등)
- 장애인복지법 제81조(비용보조)
- 성립전 경비 사용승인 예산
- 추진경위 :
- 추진계획 : - 24. 1~12월 : 운영비 및 인건비 지급(매분기 첫 달 25일)
- 24. 1~12월 : 반기별 운영실적 및 사업실적 보고
- 24. 1~12월 : 지도점검 및 안전점검

□ 소요재원

(단위:천원)

재 원 별	계	기투자	2024년	2025년	2026년	2027년	2028년	향후투자	연평균 증가율
계	2,800,230	0	527,436	543,259	559,557	576,344	593,634	0	3.0
시 도 비	2,800,230	0	527,436	543,259	559,557	576,344	593,634	0	3.0

연수구 장애인복지시설 신축

회계연도 : 2024년	회 계 : 일반회계
조 직 : 노인장애인과	기 능 : 사회복지 취약계층지원
정책사업 : 장애인 복지 증진	단위사업 : 장애인 복지시설 설치 증진

□ 사업개요

- 사업목적 : 관내 유희토지에 장애인복지시설을 신축, 장애아전문어린이집, 장애인카페 및 장애인직업적응훈련시설을 설치하고 기 운영 중인 연수구 장애인주간보호센터를이전하여 장애인의 자립·재활을 위한 통합 서비스 지원 체계 구축
- 사업기간 : 2019년01월01일 ~ 2026년01월31일
- 총사업비 : 6,886,000천원 (전년까지 기 투자액: 2,586,838)
- 사업규모 : 건물면적 1,960.57㎡(지하1층~지상3층, 용적률연면적)
- 사업내용 : 관내 유희토지 검토 및 장애인복지시설 신축
- 지원형태 :
- 지원조건 :
- 사업위치 : 선학동 216-3 일원
- 시행주체 :
- 추진근거 : 장애인복지법 제19조~21조, 46조, 59조
- 추진경위 :
 - 현재 상가건물을 임대하여 사용 중인 연수구 장애인주간보호센터의 이용인 보호 및 안정적 시설 운영을 위한 匾 소유 시설 확보가 필요
 - 장애인직업적응훈련시설을 설치 및 장애인카페와의 연계를 통해 장애인의 자립·재활을 위한 통합서비스 지원 체계 구축 도모
 - 연수구 최초 장애아전문어린이집 설치를 통해 발달장애인 조기 개입 기반 마련
- 추진계획 :

○ 설계 공모 공고	: 2023년 하반기
○ 설계용역계약	: 2024년 상반기
○ 건축설계(기본-실시설계)	: 2023~2024년
○ 건축공사 착공 및 준공	: 2024~ 2026년

□ 소요재원

(단위:천원)

재 원 별	계	기투자	2024년	2025년	2026년	2027년	2028년	향후투자	연평균 증가율
계	6,886,000	2,586,838	439,619	148,500	3,711,043			0	190.5
시 군 구 비	6,886,000	2,586,838	439,619	148,500	3,711,043			0	190.5

장애인활동지원

회계연도 : 2024년	회 계 : 일반회계
조 직 : 노인장애인과	기 능 : 사회복지 취약계층지원
정책사업 : 장애인 복지 증진	단위사업 : 장애인생활안정지원

□ 사업개요

- 사업목적 : 중증장애인의 활동지원서비스를 통한 사회 참여 및 자립생활 증진
- 사업기간 : 2024년01월01일 ~ 2028년12월31일
- 총사업비 : 94,535,414천원 (연례반복적 사업)
- 사업규모 : 만6세 이상 만 65세 미만의 등록 장애인 667여명
- 사업내용 : *내용
 : 장애인 활동보조(인)서비스 제공 : 신변 처리(수발), 말벗, 가사 지원 서비스 제공 등 (단가 16,150원, 평균 시간 137.5시간)
 : 장애인활동지원 수급심의위원회 위원 수당 지급 (70,000원*4명*연평균 12회)
- 지원형태 : 직접수행
- 지원조건 : 장애인복지법 상 등록 장애인을 대상으로 국민연금관리공단에서 종합조사 후 지원대상자 결정
- 사업위치 : 연수구
- 시행주체 :
- 추진근거 : 장애인복지법 제55조(활동지원급여의 지원)
- 추진경위 : 중증장애인의 활동지원서비스를 통한 사회 참여 및 자립생활 증진
- 추진계획 : 24. 1월 : 장애인활동지원 예약금 교부

□ 소요재원

(단위:천원)

재 원 별	계	기투자	2024년	2025년	2026년	2027년	2028년	향후투자	연평균 증가율
계	94,535,414	0	17,775,942	18,324,330	18,889,638	19,472,387	20,073,117	0	3.1
국 고 보 조 금	66,194,623	0	12,443,160	12,828,898	13,226,594	13,636,618	14,059,353	0	3.1
시 도 비	14,184,560	0	2,666,391	2,749,049	2,834,270	2,922,132	3,012,718	0	3.1
시 군 구 비	14,156,231	0	2,666,391	2,746,383	2,828,774	2,913,637	3,001,046	0	3.0

중증장애인 시추가 활동지원

회계연도 : 2024년	회 계 : 일반회계
조 직 : 노인장애인과	기 능 : 사회복지 취약계층지원
정책사업 : 장애인 복지 증진	단위사업 : 장애인생활안정지원

□ 사업개요

- 사업목적 : 중증장애인의 자립생활 및 지역사회 통합과 참여를 위하여 추진하고 있는 장애인 활동지원 사업(국비)의 서비스 인정시간이 장애인의 기본욕구 충족하기에는 부족함에 따라, 시 자체사업으로 장애인에게 추가 활동지원서비스 시간을 제공하여 원활한 일상생활 및 사회생활이 이루어질 수 있도록 지원코자 함.
- 사업기간 : 2024년01월01일 ~ 2028년12월31일
- 총사업비 : 5,680,776천원 (연례반복적 사업)
- 사업규모 : 95명
- 사업내용 : 산출근거 : 단가, 16,150원, 평균시간 59시간
- 지원형태 : 직접수행
- 지원조건 : 보건복지부 활동지원대상자 중 수급자심사위원회를 통하여 추가 지원자로 선정된 자
- 사업위치 : 연수구
- 시행주체 :
- 추진근거 : - 장애인활동 지원에 관한 법률
- 인천광역시 중증장애인 자립생활지원 조례 제5조
- 추진경위 :
- 추진계획 : 신청 및 대상자 선정
- 1월중 동주민센터에서 명단 축출 후 개별홍보 실시
- 2월말까지 신청자 중 대상자 선정 후 3월부터 이용

□ 소요재원

(단위:천원)

재 원 별	계	기투자	2024년	2025년	2026년	2027년	2028년	향후투자	연평균 증가율
계	5,680,776	0	1,070,000	1,102,100	1,135,164	1,169,218	1,204,294	0	3.0
시 도 비	2,840,388	0	535,000	551,050	567,582	584,609	602,147	0	3.0
시 군 구 비	2,840,388	0	535,000	551,050	567,582	584,609	602,147	0	3.0

장애인연금 급여 지급

회계연도 : 2024년	회 계 : 일반회계
조 직 : 노인장애인과	기 능 : 사회복지 취약계층지원
정책사업 : 장애인 복지 증진	단위사업 : 장애인생활안정지원

□ 사업개요

- 사업목적 : 중증장애인에게 근로능력의 상실 등에 따른 소득감소분에 대하여 추가로 드는 비용을 보전하기 위해 매월 연금을 지원하는 사회보장제도
- 사업기간 : 2024년01월01일 ~ 2028년12월31일
- 총사업비 : 36,532,895천원 (연례반복적 사업)
- 사업규모 : 평균 월 1,773명
- 사업내용 : * 증감사유
 - 집행추이 반영에 따른 예산액 감소
 - 시 장애인복지과-16840(2023.10.24.)
 * 만18세 이상 등록된 중증장애인(중전1급,2급,3급 중복장애인) 중 소득인정액이 선정기준액 이하인 자
 * 만18세 이상 중증 등록 장애인에게 소득인정액에 따른 연금액 차등 지급
- 지원형태 : 직접수행
- 지원조건 :
- 사업위치 : 연수구
- 시행주체 :
- 추진근거 : 장애인연금법 제4조, 장애인연금 시행령 제4조
- 추진경위 : 17,162명 / 5,256,390,070원(2023. 10월 기준)
- 추진계획 : 24.1월~ : 매월 20일 장애연금 지급(연중)

□ 소요재원

(단위:천원)

재 원 별	계	기투자	2024년	2025년	2026년	2027년	2028년	향후투자	연평균 증가율
계	36,532,895	0	6,322,659	7,099,937	7,454,935	7,827,682	7,827,682	0	5.5
국고보조금	25,573,021	0	4,425,861	4,969,955	5,218,453	5,479,376	5,479,376	0	5.5
시 도 비	5,479,937	0	948,399	1,064,991	1,118,241	1,174,153	1,174,153	0	5.5
시 군 구 비	5,479,937	0	948,399	1,064,991	1,118,241	1,174,153	1,174,153	0	5.5

장애수당(기초) 지급

회계연도 : 2024년	회 계 : 일반회계
조 직 : 노인장애인과	기 능 : 사회복지 취약계층지원
정책사업 : 장애인 복지 증진	단위사업 : 장애인생활안정지원

□ 사업개요

- 사업목적 : 장애인 가구의 생활안정 도모
- 사업기간 : 2024년01월01일 ~ 2028년12월31일
- 총사업비 : 6,664,022천원 (연례반복적 사업)
- 사업규모 : 매월 평균 1,705명
- 사업내용 : * 증감사유
: 집행추이 반영에 따른 예산액 감소
* 시 장애인복지과-16841(2023.10.24.)
* 만 18세 이상의 등록된 장애인 중 장애인연금법상 중증장애인에 해당하지 않는자(중전3-6급)로 국민기초생활수급자 및 보장시설 수급자에게 6만원 또는 3만원 지원
* 장애인연금법상 중증장애인 - 중전1급, 2급, 3급 중복
- 지원형태 : 직접수행
- 지원조건 :
- 사업위치 : 연수구
- 시행주체 :
- 추진근거 : 장애인복지법 제49조, 제51조, 동법시행령 제30조 내지 제34조, 동법시행규칙 제38조
- 추진경위 : 16,423명 / 979,050,000원(2023. 10월 기준)
- 추진계획 : 24.1월~ : 매월 20일 기초장애수당 지급

□ 소요재원

(단위:천원)

재원별	계	기투자	2024년	2025년	2026년	2027년	2028년	향후투자	연평균증가율
계	6,664,022	0	1,185,354	1,336,000	1,362,720	1,389,974	1,389,974	0	4.1
국고보조금	4,664,816	0	829,748	935,200	953,904	972,982	972,982	0	4.1
시도비	1,399,443	0	248,924	280,560	286,171	291,894	291,894	0	4.1
시군구비	599,763	0	106,682	120,240	122,645	125,098	125,098	0	4.1

장애수당(차상위 등) 지급(장애아동수당포함)

회계연도 : 2024년	회 계 : 일반회계
조 직 : 노인장애인과	기 능 : 사회복지 취약계층지원
정책사업 : 장애인 복지 증진	단위사업 : 장애인생활안정지원

□ 사업개요

- 사업목적 : 기초생활보장 대상자 및 차상위 계층 장애인(장애아동포함)에게 장애로 인한 추가비용을 지원하여 저소득 장애인가구의 생활안정 도모

- 사업기간 : 2024년01월01일 ~ 2028년12월31일
- 총사업비 : 2,870,476천원 (연례반복적 사업)
- 사업규모 : 매월 평균 518명
- 사업내용 : * 증감사유
: 집행추이 반영에 따른 예산액 감소
* 시 장애인복지과-16841(2023.10.24.)
* 만18세 이상의 등록된 장애인 중 장애인연금법상 중증장애인에 해당하지 않는 자(중전3~6급)로 차상위 장애인 및 만18세 미만의 등록 장애아동에게 3만원~22만원 지급
* 장애인연금법상 중증장애인 - 중전1급, 2급, 중복3급
- 지원형태 : 직접수행
- 지원조건 : - 만18세 이상의 심한 장애 및 심하지 않은(중전 3급-6급) 등록장애인 중 차상위계층
- 만18세 미만의 등록장애인
- 사업위치 : 연수구
- 시행주체 :
- 추진근거 : 장애인복지법 제49조 내지 제51조
- 추진경위 : 5,406명 / 422,960,000원(2023. 10월 기준)
- 추진계획 : 24.1월~ : 매월 20일 장애수당 지급

□ 소요재원

(단위:천원)

재 원 별	계	기투자	2024년	2025년	2026년	2027년	2028년	향후투자	연평균 증가율
계	2,870,476	0	462,319	580,027	597,428	615,351	615,351	0	7.4
국고보조금	2,009,334	0	323,623	406,019	418,200	430,746	430,746	0	7.4
시도비	602,801	0	97,087	121,806	125,460	129,224	129,224	0	7.4
시군구비	258,341	0	41,609	52,202	53,768	55,381	55,381	0	7.4

발달재활서비스 바우처 지원(장애아동 재활치료)

회계연도 : 2024년	회 계 : 일반회계
조 직 : 노인장애인과	기 능 : 사회복지 취약계층지원
정책사업 : 장애인 복지 증진	단위사업 : 장애인생활안정지원

□ 사업개요

- 사업목적 : 성장기 장애아동의 재활치료(바우처) 지원을 통하여 장애아동 양육가족의 경제적 부담경감
- 사업기간 : 2024년01월01일 ~ 2028년12월31일
- 총사업비 : 6,574,860천원 (연례반복적 사업)
- 사업규모 : 516명
- 사업내용 : *증감사유 : 가내시 통보(시 장애인복지과-16283호, 2023. 10. 17.)
 *산출내역 : 516명 * 200천원 * 12개월
 *사업기간 : 연중
 *지원대상
 - 연령 : 만 18세미만 장애아동
 - 장애유형 : 뇌병변, 지적, 자폐성, 청각, 언어, 시각장애아동
 - 소득기준 : 전국가구평균소득 180% 이하
 *서비스 내용 : 언어, 청능, 미술, 음악, 행동, 놀이, 심리운동 치료 등 재활치료서비스 제공
- 지원형태 : 직접수행
- 지원조건 :
- 사업위치 : 연수구
- 시행주체 :
- 추진근거 : - 장애아동 복지지원법 제21조
 - 보건복지부 장애아동 가족지원 사업안내
- 추진경위 : 2023년 사회보장정보원 570,240천원 예탁
- 추진계획 : 24. 1월 : 사회보장정보원 사업비 예탁

□ 소요재원

(단위:천원)

재 원 별	계	기투자	2024년	2025년	2026년	2027년	2028년	향후투자	연평균 증가율
계	6,574,860	0	1,238,405	1,275,557	1,313,824	1,353,238	1,393,836	0	3.0
국 고 보 조 금	4,602,398	0	866,883	892,889	919,676	947,266	975,684	0	3.0
시 도 비	986,231	0	185,761	191,334	197,074	202,986	209,076	0	3.0
시 군 구 비	986,231	0	185,761	191,334	197,074	202,986	209,076	0	3.0

발달장애인 주간활동서비스

회계연도 : 2024년	회 계 : 일반회계
조 직 : 노인장애인과	기 능 : 사회복지 취약계층지원
정책사업 : 장애인 복지 증진	단위사업 : 장애인생활안정지원

□ 사업개요

- 사업목적 : 발달장애인에게 낮 시간동안에 자신의 욕구를 반영한 지역사회 기반 활동에 참여함으로써 의미있는 하루를 보낼 수 있도록 하여 장애인의 자립 생활 지원 및 사회참여 증진
- 사업기간 : 2024년01월01일 ~ 2028년12월31일
- 총사업비 : 5,613,006천원 (연례반복적 사업)
- 사업규모 : 월평균 40명 지원
- 사업내용 : *증감사유
: 가내시 통보(시 장애인복지과-16287호, 2023.10.17.)
*산출내역
: 16,150원(시간당 단가) * 154시간(월) * 12개월 * 40명(사업량) * 약 0.88(출석률)
*사업내용
- 대상 : 만 18세 이상 65세 미만의 성인 발달 장애인
- 지원시간 : 개인별 132~176시간/월
- 서비스 내용 : 발달장애인들을 대상으로 참여형, 창의형 프로그램 제공
- 지원형태 : 직접수행
- 지원조건 :
- 사업위치 : 연수구
- 시행주체 :
- 추진근거 : 발달장애인 권리보장 및 지원에 관한 법률 제29조의2
- 추진경위 : 2023년 사회복지정보원 사업비 774,200천원 예탁
- 추진계획 : 24.2월 : 사회복지정보원 사업비 예탁

□ 소요재원

(단위:천원)

재 원 별	계	기투자	2024년	2025년	2026년	2027년	2028년	향후투자	연평균 증가율
계	5,613,006	0	1,057,235	1,088,952	1,121,621	1,155,270	1,189,928	0	3.0
국 고 보 조 금	3,924,942	0	739,281	761,459	784,303	807,832	832,067	0	3.0
시 도 비	841,059	0	158,417	163,170	168,065	173,107	178,300	0	3.0
시 군 구 비	847,005	0	159,537	164,323	169,253	174,331	179,561	0	3.0

발달장애인 방과후 활동서비스

회계연도 : 2024년	회 계 : 일반회계
조 직 : 노인장애인과	기 능 : 사회복지 취약계층지원
정책사업 : 장애인 복지 증진	단위사업 : 장애인생활안정지원

□ 사업개요

- 사업목적 : 발달장애학생에게 방과후활동서비스를 제공하여 의미있는 여가활동 및 성인기 자립준비 지원
- 사업기간 : 2024년01월01일 ~ 2028년12월31일
- 총사업비 : 2,368,834천원 (연례반복적 사업)
- 사업규모 : 월 평균 40명 지원
- 사업내용 : *증감사유 : 가내시 통보(시 장애인복지과-16287호, 2023.10.17.)
 *산출내역 : 16,150원(시간당 단가) * 66시간(월) * 12개월 * 40명(사업량) * 약 0.87(출석률)
 *사업내용
 - 지원대상 : 만 6세 이상 18세 미만의 청소년 발달장애인
 - 지원시간 : 개인별 66시간/월
 - 서비스 내용 : 방과후에 청소년 발달장애학생 대상으로 취미, 여가, 자립준비, 관람체험 등 다양한 프로그램 제공
- 지원형태 : 직접수행
- 지원조건 :
- 사업위치 : 연수구
- 시행주체 :
- 추진근거 : 발달장애인 권리보장 및 지원에 관한 법률 제29조의2
- 추진경위 : 2023년 사회보장정보원 사업비 339,833천원 예탁
- 추진계획 : 24. 1월 : 사회보장정보원 사업비 예탁

□ 소요재원

(단위:천원)

재 원 별	계	기투자	2024년	2025년	2026년	2027년	2028년	향후투자	연평균 증가율
계	2,368,834	0	446,180	459,566	473,353	487,554	502,181	0	3.0
국고보조금	1,657,141	0	312,130	321,494	331,139	341,073	351,305	0	3.0
시 도 비	355,105	0	66,885	68,892	70,959	73,088	75,281	0	3.0
시 군 구 비	356,588	0	67,165	69,180	71,255	73,393	75,595	0	3.0

장애인일자리지원(전일제일자리)

회계연도 : 2024년	회 계 : 일반회계
조 직 : 노인장애인과	기 능 : 사회복지 취약계층지원
정책사업 : 장애인 복지 증진	단위사업 : 장애인 일자리 지원

□ 사업개요

- 사업목적 : 미취업장애인의 일반노동시장으로 전이를 위한 실무능력 습득을 지원하고, 일정기간 소득을 보장하는 일자리
- 사업기간 : 2024년01월01일 ~ 2028년12월31일
- 총사업비 : 4,871,920천원 (연례반복적 사업)
- 사업규모 : 일자리 사업에 선발된 만 18세 이상 장애인
- 사업내용 : *증감사유
: 사업량 증가에 따른 예산액 증가, 최저시급 반영
*시 장애인복지과-14434호(2023.9.15.)
*사업내용
: 장애인 자동차 표지 발급, 장애등록 신청 접수 등 장애인 복지 업무
*지원조건
- 만 18세 이상 등록장애인 중 주40시간 일자리에 선발된 경우
- 배치기관 : 구 본청, 동 주민센터, 사회복지시설 등
*지원금액
: 인건비 1인당 월 2,060,740원 / 운영비 1인당 월 231,810원
- 지원형태 : 직접수행
- 지원조건 :
- 사업위치 : 연수구
- 시행주체 :
- 추진근거 : 보건복지부 장애인복지 사업안내, 장애인일자리사업, 장애인복지법제19조 및 제21조
- 추진경위 : 일반 노동시장 취업이 어려운 장애인에게 일자리를 제공하여 직업생활 및 사회참여 경험 제공
- 추진계획 : - 24.1월 : 일자리 참여 시작
- 24.1월 ~ : 매월 급여 및 보험료 지출

□ 소요재원

(단위:천원)

재 원 별	계	기투자	2024년	2025년	2026년	2027년	2028년	향후투자	연평균 증가율
계	4,871,920	0	1,035,056	944,973	956,313	967,789	967,789	0	△1.7
국고보조금	2,435,962	0	517,528	472,487	478,157	483,895	483,895	0	△1.7
시 도 비	1,217,979	0	258,764	236,243	239,078	241,947	241,947	0	△1.7
시 군 구 비	1,217,979	0	258,764	236,243	239,078	241,947	241,947	0	△1.7

기초연금 지급

회계연도 : 2024년	회 계 : 일반회계
조 직 : 노인장애인과	기 능 : 사회복지 노인·청소년
정책사업 : 노인복지 정책	단위사업 : 맞춤형 노인복지 서비스 지원

□ 사업개요

- 사업목적 : 기초연금을 지급하여 안정적인 소득기반을 제공함으로써 노인의 생활안정지원 및 복지증진
- 사업기간 : 2024년01월01일 ~ 2028년12월31일
- 총사업비 : 559,100,082천원 (연례반복적 사업)
- 사업규모 : 만 65세이상 노인 중 소득인정기준 충족자(노인인구의 약 70%)
- 사업내용 :
 - * 증감사유 : 노인인구 증가
 - * 산출내역 : 2024년 기초연금 국시비 보조금 가내시 통보[인천시 노인정책과-15025(2023.09.15.)호]
 - * 만 65세 이상 노인 중 소득인정액이 단독가구 202만원 이하, 부부가구 323.2만원 이하인 경우(단독가구 경우 최대 323,180원 , 부부가구 경우 최대 517,080원 지급)
- 지원형태 : 직접수행
- 지원조건 : 만 65세 이상 노인 중 소득인정액이 단독가구 202만원 이하, 부부가구 323.2만원 이하인 경우
- 사업위치 :
- 시행주체 :
- 추진근거 : 기초연금법 및 동법 시행규칙 등
- 추진경위 : 국가 계획
- 추진계획 : 매월 25일 기초연금 지급

□ 소요재원

(단위:천원)

재 원 별	계	기투자	2024년	2025년	2026년	2027년	2028년	향후투자	연평균 증가율
계	559,100,082	0	101,008,611	105,350,548	111,350,848	117,350,548	124,039,527	0	5.3
국 고 보 조 금	391,369,850	0	70,706,028	73,745,384	77,945,384	82,145,384	86,827,670	0	5.3
시 도 비	100,638,262	0	18,181,550	18,963,099	20,043,399	21,123,099	22,327,115	0	5.3
시 군 구 비	67,091,970	0	12,121,033	12,642,065	13,362,065	14,082,065	14,884,742	0	5.3

노인맞춤돌봄서비스 지원

회계연도 : 2024년	회 계 : 일반회계
조 직 : 노인장애인과	기 능 : 사회복지 노인·청소년
정책사업 : 노인복지 정책	단위사업 : 맞춤형 노인복지 서비스 지원

□ 사업개요

- 사업목적 : 돌봄이 필요한 노인에게 맞춤형 서비스를 제공하여 돌봄의 사각지대 해소
- 사업기간 : 2024년01월01일 ~ 2028년12월31일
- 총사업비 : 9,696,766천원 (연례반복적 사업)
- 사업규모 : 1300명 내외
- 사업내용 :
 - * 증감사유 : 수행인력 배정비율 조정으로 인한 수행인력 3명 증원
 - * 산출내역 :
 - 노인맞춤돌봄서비스 지원
 - 인건비, 사업비로 구성
 - * 돌봄이 필요한 노인에게 안전 및 일상생활 지원, 사회참여 등 서비스 제공
- 지원형태 : 민간보조
- 지원조건 :
- 사업위치 : 연수구, 노인맞춤돌봄서비스 수행기관(연수구재가노인복지센터, 청학노인복지관)
- 시행주체 :
- 추진근거 :
 - 노인복지법 제4조(보건복지증진의 책임), 제27조의2(홀로사는 노인에게 대한 지원)
 - 인천광역시 홀로 사는 노인 고독사 예방 및 지원 조례 제6조
- 추진경위 :
- 추진계획 : 24.1월 : 노인맞춤돌봄서비스 추진계획 수립 / 24년 수시 : 서비스 대상자 선정 및 서비스 제공계획 승인 여부 등 결정

□ 소요재원

(단위:천원)

재 원 별	계	기투자	2024년	2025년	2026년	2027년	2028년	향후투자	연평균 증가율
계	9,696,766	0	1,927,753	1,933,535	1,939,335	1,945,154	1,950,989	0	0.3
균특보조금	6,787,738	0	1,349,427	1,353,475	1,357,535	1,361,608	1,365,693	0	0.3
시 도 비	1,454,514	0	289,163	290,030	290,900	291,773	292,648	0	0.3
시 군 구 비	1,454,514	0	289,163	290,030	290,900	291,773	292,648	0	0.3

경로당 운영 지원(보조사업)

회계연도 : 2024년	회 계 : 일반회계
조 직 : 노인장애인과	기 능 : 사회복지 노인·청소년
정책사업 : 노인복지 정책	단위사업 : 맞춤형 노인복지 서비스 지원

□ 사업개요

- 사업목적 : - 노인여가복지 문화사업의 확대와 노인복지증진 도모
- 경로당 지원을 통한 경로당 운영의 활성화
- 사업기간 : 2024년01월01일 ~ 2028년12월31일
- 총사업비 : 5,982,807천원 (연례반복적 사업)
- 사업규모 : 관내 경로당 172개소(설치 예상 경로당 개소수 포함)
- 사업내용 : *증감사유
- 가내시 반영 및 향후 설치 예정 경로당 개소수 증가
- 2024년도 경로당 운영 관련 사업 가내시(안) 통보(市 노인정책과-16745(2023.10.13.)호)
*산출내역
- 경로당 공기청정기 임차료 지원(251대)
·매월 임차 및 유지관리 비용 지원
·경로당 면적 및 건물구조에 따라 1~2대 차등 지원
·15평형 : 17,904원/월*200대*12개월
·25평형 : 24,891원/월*51대*12개월
- 경로당 방역(소독)비 지원
·경로당 내 방역(소독)서비스 실시를 통한 안전관리 강화
·구립, 사립일반, 300세대 미만 공동주택 경로당 33개소*50천원*12개월
- 경로당 무료와이파이 설치 및 사용료 지원(156개소)
·무료와이파이 설치 및 사용료 지원(자체구비 및 통신사 무상지원 경로당 제외)
·23,100원/월*156개소*12개월
- 경로당 운영비 지원(시비보조)
·구립, 일반사립, 영구임대아파트 경로당 : 월530천원*20개소
·일반공동주택아파트 경로당 : 월480천원*152개소
·개방형경로당운영비(연수, 선학, 청학골, 함박) : 월100천원*4개소
·승강기 설치 경로당 전기료 지원(대암, 청학, 청로) : 월100천원*3개소
- 지원형태 : 직접수행
- 지원조건 : 관내 설치신고 수리된 경로당
- 사업위치 : 관내 경로당
- 시행주체 :
- 추진근거 : - 노인복지법 제47조, 같은 법 시행령 제24조(비용의 보조)
- 인천광역시 연수구 경로당 지원에 관한 조례 제5조(경로당 지원)
- 노인보건복지 사업안내(보건복지부)
- 추진경위 : 어르신들이 여가선용과 지속적인 사회활동, 그리고 심신의 건강을 도모하기 위한 노인복지증진 정책적 사업으로 경로당 운영의 활성화 도모
- 추진계획 : - 경로당 공기청정기 임차료 지원 : 매월
- 경로당 방역(소독)비 지원 : 매월
- 경로당 무료와이파이 설치 및 사용료 지원 : 매월
- 경로당 운영비 지원 : 매월

□ 소요재원

(단위:천원)

재원별	계	기투자	2024년	2025년	2026년	2027년	2028년	향후투자	연평균증가율
계	5,982,807	0	1,149,647	1,172,640	1,196,092	1,220,014	1,244,414	0	2.0
시도비	1,590,669	0	305,661	311,774	318,009	324,369	330,856	0	2.0
시군구비	4,392,138	0	843,986	860,866	878,083	895,645	913,558	0	2.0

경로당 냉난방비 및 양곡비 지원

회계연도 : 2024년	회 계 : 일반회계
조 직 : 노인장애인과	기 능 : 사회복지 노인·청소년
정책사업 : 노인복지 정책	단위사업 : 맞춤형 노인복지 서비스 지원

□ 사업개요

- 사업목적 : 경로당에 냉난방비 및 양곡을 지원하여 경로당 어르신들의 건강 향상 및 노인복지증진 도모
- 사업기간 : 2024년01월01일 ~ 2028년12월31일
- 총사업비 : 2,411,655천원 (연례반복적 사업)
- 사업규모 : 관내 경로당 175개소(설치 예상 경로당 개소수 포함)
- 사업내용 : *증감사유
 - 가내시 반영 및 향후 설치 예정 경로당 개소수 증가
 - 2024년도 경로당 운영 관련 사업 가내시(안) 통보(市 노인정책과-16745(2023. 10. 13.)호)
 *산출내역
 - 경로당 양곡 지원 : 163,020천원
 - 식수인원별 차등지원(12인이하 : 매월 20kg 1포/13인~18인이하 : 홀수달 20kg 1포, 짝수달 20kg 2포/19인이상 : 매월 20kg 2포)
 - 경로당 냉난방비 지원: 300,400천원
 - 경로당 난방비 : 연2회(1월, 10월) 동절기 난방비 지원(관리주체, 시설형태에 따라 차등지원(2,000천원/1,600천원/1,200천원))
 - 경로당 냉방비 : 연4회(6월~9월) 하절기 냉방비 지원(월100천원), 무더위쉼터 냉방비 지원(연4회(6월~9월), 월50천원)
- 지원형태 : 직접수행
- 지원조건 : 관내 설치신고 수리된 경로당
- 사업위치 : 관내 경로당
- 시행주체 :
- 추진근거 : - 노인복지법 제37조(노인여가복지시설의 설치)
 - 노인복지법 제47조, 같은 법 시행령 제24조(비용의 보조)
 - 노인복지법 제37조의 2(경로당에 대한 양곡구입비 등의 보조)
 - 인천광역시 연수구 경로당 지원에 관한 조례 제5조(경로당 지원)
 - 노인보건복지 사업안내(보건복지부)
- 추진경위 : 어르신들이 여가선용과 지속적인 사회활동, 그리고 심신의 건강을 도모하기 위한 노인복지증진 정책적 사업으로 경로당 운영의 활성화 도모
- 추진계획 : - 경로당 양곡 지원 : 매월
 - 경로당 냉난방비 지원 : 동절기(1월, 10월), 하절기(6월~9월)

□ 소요재원

(단위:천원)

재원별	계	기투자	2024년	2025년	2026년	2027년	2028년	향후투자	연평균 증가율
계	2,411,655	0	463,420	472,688	482,142	491,785	501,620	0	2.0
국고보조금	1,129,894	0	217,119	221,461	225,890	230,408	235,016	0	2.0
시도비	564,951	0	108,560	110,731	112,946	115,205	117,509	0	2.0
시군구비	716,810	0	137,741	140,496	143,306	146,172	149,095	0	2.0

경로당 여가문화 사업 지원

회계연도 : 2024년	회 계 : 일반회계
조 직 : 노인장애인과	기 능 : 사회복지 노인·청소년
정책사업 : 노인복지 정책	단위사업 : 맞춤형 노인복지 서비스 지원

□ 사업개요

- 사업목적 : 경로당 이용 어르신들의 활기찬 여가활동 지원
- 사업기간 : 2024년01월01일 ~ 2028년12월31일
- 총사업비 : 2,392,097천원 (연례반복적 사업)
- 사업규모 : 대한노인회연수구지회 및 연수구 관내 경로당
- 사업내용 : *증감사유
 - 가내시 통보 및 경로당 향후 설치 예상 개소수 증가
 - 2024년도 경로당 운영 관련 사업 가내시(안) 통보(市 노인정책과-16745(2023. 10. 13.)호)
 - *산출내역
 - 노인회지회 경로당 순회프로그램 관리자 운영 지원: 40,985천원
 - 급속한 고령화 대비 경로당 증가에 따른 체계적인 자원관리를 위한 전담인력의 인건비 보조(1인)
 - 임금기준 : '24년 사회복지시설 종사자 인건비 가이드라인 기본급 인상률(잠정) 반영 (2.5% 인상), 명절휴가비 및 가족수당 산정
 - 경로당 여가문화 보급사업비: 377,437천원
 - 경로당 이용 노인들을 위한 건강·교육·여가·자원봉사 등 다양한 프로그램 제공
 - 프로그램비(사업비) : 165,500천원 [프로그램비 지원 개소 당 900천원 * 175개소 / 개방형 경로당 프로그램 운영비 8,000천원]
 - 인건비 : 211,937천원('24년 사회복지시설 종사자 인건비 가이드라인 기본급 인상률(잠정) 반영 (2.5% 인상), 명절휴가비 및 가족수당 산정)
 - 경로당 여가문화 활성화사업 : 35,000천원
 - 천세누리학당(거점 경로당으로 선정하여 반장활동, 특색 사업), 어울락더울락(악기공연)
- 지원형태 : 민간보조
- 지원조건 : - 노인회지회 경로당 순회프로그램관리자 인건비 지원(1인)
- 연수구 관내 경로당 중 희망 경로당
- 사업위치 :
- 시행주체 :
- 추진근거 : - 노인복지법 제4조(보건복지증진의 책임)
- 대한노인회 지회에 관한 법률 제2조(협조 및 지원) 및 제5조(비용의 보조 등)
- 인천광역시 연수구 경로당 지원에 관한 조례 제8조(프로그램 개발)
- 인천광역시 고령친화도시 구현을 위한 노인복지지원 기본조례
- 추진경위 : 어르신들이 여가선용과 지속적인 사회활동, 그리고 심신의 건강을 도모하기 위한 노인복지증진 정책적 사업으로 경로당 여가문화 활성화 도모
- 추진계획 : - 노인회지회 경로당 순회프로그램 관리자 운영 지원(인건비) : 분기
- 경로당 여가문화 보급사업비 및 활성화 사업비 지원 : 분기

□ 소요재원

(단위:천원)

재원별	계	기투자	2024년	2025년	2026년	2027년	2028년	향후투자	연평균증가율
계	2,392,097	0	453,422	470,695	480,085	489,663	498,232	0	2.4
시도비	1,089,127	0	208,611	213,634	217,907	222,265	226,710	0	2.1

시 군 구 비	1,302,970	0	244,811	257,061	262,178	267,398	271,522	0	2.6
---------	-----------	---	---------	---------	---------	---------	---------	---	-----

경로식당 무료급식 지원

회계연도 : 2024년	회 계 : 일반회계
조 직 : 노인장애인과	기 능 : 사회복지 노인·청소년
정책사업 : 노인복지 정책	단위사업 : 노후생활 안정기반 조성

□ 사업개요

- 사업목적 : 경로식당 무료급식사업 지원
- 사업기간 : 2024년01월01일 ~ 2028년12월31일
- 총사업비 : 3,424,137천원 (연례반복적 사업)
- 사업규모 : 674명(무료급식소 5개소-연수구노인복지관, 청학노인복지관, 송도노인복지관 사랑의무료급식소, 연수종합사회복지관)
- 사업내용 : * 증감사유
 - 재료비(시·구비 매칭): 식수인원 감소(686명 ⇒ 669명)
 - 「사랑의무료급식소」 영양사 인건비(구비 추가): 생활임금 적용
 * 산출내역
 - 재료비 :669명*3,500원*260일
 - 사랑의무료급식소 지원(인건비:48,753천원, 운영비:20,000천원)
 * 결식우려 60세이상 기초수급자, 차상위 어르신 식사 지원
- 지원형태 : 민간보조
- 지원조건 : 일평균 이용자 수 20인 이상, 주 3회 이상 급식을 제공하는 급식소
 구비 - 사랑의 무료급식소(자체급식소)의 경우 운영비(20,000천원) 및 인건비 (영양사와 조리원 총2명-48,753천원) 지원
- 사업위치 : 연수구
- 시행주체 : 관내 무료급식소 5개소
- 추진근거 : - 노인복지법 제4조(보건복지증진의 책임)
 - 노인보건복지 사업안내(보건복지부 지침)
 - 인천광역시 결식우려 노인 무료급식 지원계획
- 추진경위 : 결식 우려가 있는 노인의 건강증진 도모 및 노인 사회안전망 구축
- 추진계획 : 24.1월~12월
 - 각 수행기관 및 동행정복지센터 신청으로 급식 대상자 결정 후 연중 지원
 - 분기별 실태조사를 통한 적격여부 관리로 실질적인 결식우려 노인 파악

□ 소요재원

(단위:천원)

재 원 별	계	기투자	2024년	2025년	2026년	2027년	2028년	향후투자	연평균 증가율
계	3,424,137	0	682,093	683,457	684,825	686,195	687,567	0	0.2
시 도 비	1,539,496	0	306,670	307,283	307,898	308,514	309,131	0	0.2
시 군 구 비	1,884,641	0	375,423	376,174	376,927	377,681	378,436	0	0.2

양로시설 운영비 지원(전환사업)

회계연도 : 2024년	회 계 : 일반회계
조 직 : 노인장애인과	기 능 : 사회복지 노인·청소년
정책사업 : 노인복지 정책	단위사업 : 노인복지시설 운영

□ 사업개요

- 사업목적 : 신체활동이 가능한 저소득 기초수급 노인을 대상으로 급식과 그 밖에 일상생활에 필요한 편의를 제공할 수 있도록 주거시설을 지원하여 노후의 안정된 생활을 도모하고자 함.
- 사업기간 : 2024년01월01일 ~ 2028년12월31일
- 총사업비 : 3,863,985천원 (연례반복적 사업)
- 사업규모 : 노인무료양로시설(평북영락양로원)
- 사업내용 : * 증감사유
: 시 노인정책과-16406(2023.10.10.)
* 산출내역
: 인건비(715,001천원), 관리운영비(24,294천원), 프로그램비(3,202천원)
- 지원형태 : 민간보조
- 지원조건 :
- 사업위치 : 평북영락양로원
- 시행주체 :
- 추진근거 : 『사회복지사업법』 제42조(보조금등), 『노인복지법』 제47조 (비용의보조), 『노인복지시설 운영지원 기준』
- 추진경위 : 일상생활에 지장이 없는 노인을 대상으로 급식과 그 밖에 일상생활에 필요한 편의를 제공하여 노후의 안정된 생활을 도모함
- 추진계획 : 24.1월~12월 : 분기별 교부 및 정산

□ 소요재원

(단위:천원)

재 원 별	계	기투자	2024년	2025년	2026년	2027년	2028년	향후투자	연평균 증가율
계	3,863,985	0	742,497	757,347	772,494	787,944	803,703	0	2.0
시 도 비	3,863,985	0	742,497	757,347	772,494	787,944	803,703	0	2.0

영주귀국 사할린한인 입소시설 운영비 지원

회계연도 : 2024년	회 계 : 일반회계
조 직 : 노인장애인과	기 능 : 사회복지 노인·청소년
정책사업 : 노인복지 정책	단위사업 : 노인복지시설 운영

□ 사업개요

- 사업목적 : 노인복지시설 운영 지원
- 사업기간 : 2024년01월01일 ~ 2028년12월31일
- 총사업비 : 6,530,000천원 (연례반복적 사업)
- 사업규모 : 인천사할린동포복지회관 1개소
- 사업내용 : * 증감사유
: 보건복지부 노인정책과-4566(2023.9.14.) 및 시 노인정책과-14875(2023.9.14.)
* 산출내역
: 보건복지부에서 매년 연간예산 지정되어 통보
- 지원형태 : 민간보조
- 지원조건 :
- 사업위치 : 인천사할린동포복지회관
- 시행주체 :
- 추진근거 : - 사회복지사업법 제42조(보조금등)
- 「노인복지법」 제47조 (비용의보조)
- 추진경위 : 노인복지법 제34조, 35조(노인의료복지시설)
- 추진계획 : - 관리운영비 지원 : 분기월 집행 및 연말 정산
- 인건비 지원 : 분기월 집행 및 연말 정산

□ 소요재원

(단위:천원)

재 원 별	계	기투자	2024년	2025년	2026년	2027년	2028년	향후투자	연평균 증가율
계	6,530,000	0	1,306,000	1,306,000	1,306,000	1,306,000	1,306,000	0	0.0
국고보조금	6,530,000	0	1,306,000	1,306,000	1,306,000	1,306,000	1,306,000	0	0.0

연수구노인복지관 운영 지원

회계연도 : 2024년	회 계 : 일반회계
조 직 : 노인장애인과	기 능 : 사회복지 노인·청소년
정책사업 : 노인복지 정책	단위사업 : 노인여가복지 운영 지원

□ 사업개요

- 사업목적 : 여가·건강·일자리·자원봉사·사회참여 등 노인들의 다양한 복지욕구에 따른 서비스를 체계적이고 복합적으로 제공하여 지역사회 노인복지증진에 기여하기 위함.
- 사업기간 : 2024년01월01일 ~ 2028년12월31일
- 총사업비 : 7,433,451천원 (연례반복적 사업)
- 사업규모 : 연수구노인복지관 1개소
- 사업내용 : * 증감사유 : 인건비 상승 및 가내시 통보
* 산출내역
- 연수구노인복지관 운영비(1,398,204천원)
- 3중시설물 안전점검수수료(1,920천원)
- 지원형태 : 민간보조
- 지원조건 : 관계법령 및 인천시 노인여가복지시설 운영지침 준수
- 사업위치 : 연수구노인복지관
- 시행주체 : 연수구노인복지관
- 추진근거 : - 노인복지법 제36조(노인여가복지시설)및같은법제47조(비용의보조)
- 노인복지법 제36조시행령제24조(비용의보조)
- 인천광역시 연수구 노인여가복지시설 운영 및 관리 조례
- 추진경위 : 지역 어르신들의 복지욕구 해소를 위한 복지 서비스 제공
- 추진계획 : 24.1월~12월
- 대상:연노복1개소
- 내용:분기별 운영비 및 인건비, 사업비 등 지원 및 시설 기능보강

□ 소요재원

(단위:천원)

재 원 별	계	기투자	2024년	2025년	2026년	2027년	2028년	향후투자	연평균 증가율
계	7,433,451	0	1,400,124	1,442,128	1,485,392	1,529,954	1,575,853	0	3.0
시 도 비	3,639,187	0	685,457	706,021	727,202	749,018	771,489	0	3.0
시 군 구 비	3,794,264	0	714,667	736,107	758,190	780,936	804,364	0	3.0

청학노인복지관 운영 지원

회계연도 : 2024년	회 계 : 일반회계
조 직 : 노인장애인과	기 능 : 사회복지 노인·청소년
정책사업 : 노인복지 정책	단위사업 : 노인여가복지 운영 지원

□ 사업개요

- 사업목적 : 여가·건강·일자리·자원봉사·사회참여 등 노인들의 다양한 복지욕구에 따른 서비스를 체계적이고 복합적으로 제공하여 지역사회 노인복지증진에 기여하기 위함.
- 사업기간 : 2024년01월01일 ~ 2028년12월31일
- 총사업비 : 3,743,070천원 (연례반복적 사업)
- 사업규모 : 청학노인복지관 1개소
- 사업내용 : * 증감사유 : 가내시 통보
* 산출내역
- 청학노인복지관 운영비(705,025천원)
- 지원형태 : 민간보조
- 지원조건 : 관계법령 및 인천시 노인여가복지시설 운영지침 준수
- 사업위치 : 청학노인복지관
- 시행주체 : 청학노인복지관
- 추진근거 : - 노인복지법
- 인천광역시 연수구 노인여가복지시설 설치 및 운영관리 조례
- 추진경위 : 지역 어르신들의 복지욕구 해소를 위한 복지 서비스 제공
- 추진계획 : 24.1월~12월
- 대상: 청노복1개소
- 내용: 분기별 운영비 및 인건비, 사업비 등 지원 및 시설 기능보강

□ 소요재원

(단위:천원)

재원별	계	기투자	2024년	2025년	2026년	2027년	2028년	향후투자	연평균 증가율
계	3,743,070	0	705,025	726,175	747,960	770,399	793,511	0	3.0
시 도 비	1,672,631	0	315,048	324,499	334,234	344,261	354,589	0	3.0
시 군 구 비	2,070,439	0	389,977	401,676	413,726	426,138	438,922	0	3.0

송도노인복지관 운영 지원

회계연도 : 2024년	회 계 : 일반회계
조 직 : 노인장애인과	기 능 : 사회복지 노인·청소년
정책사업 : 노인복지 정책	단위사업 : 노인여가복지 운영 지원

□ 사업개요

- 사업목적 : 여가·건강·일자리·자원봉사·사회참여 등 노인들의 다양한 복지욕구에 따른 서비스를 체계적이고 복합적으로 제공하여 지역사회 노인복지증진에 기여하기 위함.
- 사업기간 : 2024년01월01일 ~ 2028년12월31일
- 총사업비 : 5,411,926천원 (연례반복적 사업)
- 사업규모 : 송도노인복지관 1개소
- 사업내용 : * 증감사유 : 가내시 통보
* 산출내역
- 송도노인복지관 운영비(1,043,820천원)
- 옥상 방수공사(16,390천원)
- 다리마사지기 교체(1,194천원*3대=1,194천원)
- 지원형태 : 민간보조
- 지원조건 : 관계법령 및 인천시 노인여가복지시설 운영 지침 준수
- 사업위치 : 송도노인복지관
- 시행주체 : 송도노인복지관
- 추진근거 : - 노인복지법
- 인천광역시 연수구 노인여가복지시설 설치 및 운영관리 조례
- 추진경위 : 지역 어르신들의 복지욕구 해소를 위한 복지 서비스 제공
- 추진계획 : 24.1월~12월
- 대상: 송도북1개소
- 내용: 분기별 운영비 및 인건비, 사업비 등 지원 및 시설 기능보강

□ 소요재원

(단위:천원)

재원별	계	기투자	2024년	2025년	2026년	2027년	2028년	향후투자	연평균증가율
계	5,411,926	0	1,061,404	1,039,892	1,071,089	1,103,222	1,136,319	0	1.7
시도비	1,925,656	0	362,706	373,587	384,795	396,339	408,229	0	3.0
시군구비	3,486,270	0	698,698	666,305	686,294	706,883	728,090	0	1.0

청학노인복지관 증축 이전(신규)

회계연도 : 2024년	회 계 : 일반회계
조 직 : 노인장애인과	기 능 : 사회복지 노인·청소년
정책사업 : 노인복지 정책	단위사업 : 노인여가복지 운영 지원

□ 사업개요

- 사업목적 : 협소한 노인복지관 시설을 확충하여 쾌적하고 안전한 이용지원
- 사업기간 : 2024년01월01일 ~ 2026년12월31일
- 총사업비 : 8,837,339천원 (전년까지 기 투자액: 0)
- 사업규모 : 청학노인복지관
- 사업내용 :
 - *증감사유 : 청학노인복지관 증축 이전 계획 수립[노인장애인과-35604(2023.7.20.)호]
 - *산출내역 : 도시관리계획 변경 용역비(70,000천원)
 - *증축규모 : 지하1층/지상4층, 연면적 2,039㎡
 - 지상2~3층 수평증축 및 지상4층 수직증축
 - 프로그램실 2실 추가, 컴퓨터실, 경로식당, 다목적실 확충
- 지원형태 : 직접수행
- 지원조건 :
- 사업위치 : 현 청학동청사(청학동 568-10)
- 시행주체 : 연수구
- 추진근거 : 노인복지법 제36조, 제37조
- 추진경위 :
 - 2019.4 ~: 청학노인복지관 협소에 따른 불편민원 지속 제기
 - 2023.6 : 2024년 하반기 청학동청사 이전에 따른 활용수요 조사
 - 2023.7 : 청학노인복지관 증축 이전 계획(안) 수립
 - 2023.8 : 제4차 시 지방재정투자심사 의뢰
 - 2023.10 : 제4차 시 지방재정투자심사 승인
- 추진계획 :
 - 2024. 2월 : 도시관리계획 변경 용역
 - 2024. 5 ~10월 : 도시관리계획변경 입안 및 설계공모, 구조안전진단
 - 2024. 11 ~ 2025.5 : 실시설계
 - 2025. 6 ~ 2026.7월 : 리모델링 및 증축 시행

□ 소요재원

(단위:천원)

재 원 별	계	기투자	2024년	2025년	2026년	2027년	2028년	향후투자	연평균 증가율
계	8,837,339	0	620,000	7,857,339	360,000			0	△23.8
시 도 비	4,287,339	0		4,287,339				0	0.0
시 군 구 비	4,550,000	0	620,000	3,570,000	360,000			0	△23.8

노인일자리 및 사회활동지원 확대(노인사회활동 지원사업)

회계연도 : 2024년	회 계 : 일반회계
조 직 : 노인장애인과	기 능 : 사회복지 노인·청소년
정책사업 : 노인일자리	단위사업 : 노인일자리 창출

□ 사업개요

- 사업목적 : 어르신이 활기차고 건강한 노후생활을 영위할 수 있도록 다양한 일자리·사회활동을 지원하여 노인복지 향상에 기여
- 사업기간 : 2024년01월01일 ~ 2028년12월31일
- 총사업비 : 140,420,293천원 (연례반복적 사업)
- 사업규모 : - 총 사업량:6,103명
공익활동형: 3,729명, 사회서비스형: 1,251명, 시장형: 863명, 취업알선형: 260명
- 사업내용 : (사업목적) 어르신 사회참여 활동기회 제공 및 소득보전을 통한 노후생활 안정
(사업내용) 공익형, 사회서비스형, 시장형, 취업알선형
(참여대상)
- 공익형: 만 65세 이상 기초연금 수령 어르신
- 사회서비스형: 만 65세 이상 (일부사업단 만 60세 이상)
- 시장형 및 취업알선형: 만 60세 이상 어르신

*증감사유
: 시 노인정책과-15829(2023.09.27.)호 내시 반영
- 지원형태 : 민간보조
- 지원조건 : - 공익활동형: 11개월 / 1일 3시간 / 월30시간 / 월29만원
- 사회서비스형: 10개월 / 1일3시간 / 월60시간 / 월73만원
- 시장형: 9개월~연중 / 1일 3시간 / 월30시간~59시간 / 월40만원~(사업단별 상이)
- 취업알선형: 12개월 / 수요처별 상이
- 사업위치 : 연수구
- 시행주체 : 노인일자리 수행기관 5개소(연수구청, 연수구노인인력개발센터, 연수구노인복지관, 청학노인복지관, 송도노인복지관)
- 추진근거 : - 노인복지법 제23조, 제23조의2
- 저출산고령사회기본법 제11조
- 보건복지부 노인사회활동지원사업 운영안내(지침)
- 추진경위 : 고령화 사회 노인인력 활용
- 추진계획 : - 23.12월 : 24년도 노인일자리사업 참여자 모집
- 24.1월 ~ 12월 : 노인일자리 사업 운영

□ 소요재원

(단위:천원)

재원별	계	기투자	2024년	2025년	2026년	2027년	2028년	향후투자	연평균증가율
계	140,420,293	0	26,448,804	27,242,268	28,059,536	28,901,323	29,768,362	0	3.0
국고보조금	67,973,939	0	12,803,202	13,187,298	13,582,917	13,990,405	14,410,117	0	3.0
시도비	33,986,968	0	6,401,601	6,593,649	6,791,458	6,995,202	7,205,058	0	3.0
시군구비	38,459,386	0	7,244,001	7,461,321	7,685,161	7,915,716	8,153,187	0	3.0

노인일자리 및 사회활동지원 확대(노인일자리 전담인력(기간제) 지원)

회계연도 : 2024년	회 계 : 일반회계
조 직 : 노인장애인과	기 능 : 사회복지 노인·청소년
정책사업 : 노인일자리	단위사업 : 노인일자리 창출

□ 사업개요

- 사업목적 : 노인일자리 사업을 수행하는 기관의 업무를 전담 지원하기 위하여 인력을 배치
- 사업기간 : 2024년01월01일 ~ 2028년12월31일
- 총사업비 : 7,538,126천원 (연례반복적 사업)
- 사업규모 : 노인사회활동지원사업 전담인력 48명
- 사업내용 : 노인일자리 참여자 모집, 선발, 교육 및 활동 관리 지원, 노인일자리업무시스템 관련 업무 등
 *증감사유 : 시 노인정책과-15829(2023.09.27.)호 내시 반영
- 지원형태 : 민간보조
- 지원조건 : 전담인력 인건비 지원: 1인당 연간 29,580천원
 - 월 급여: 2,061천원*13개월(퇴직금 포함)
 - 처우개선비: 연간 2,787천원
- 사업위치 : 노인일자리 수행기관 4개소(연수구노인인력개발센터, 연수구노인복지관, 청학노인복지관, 송도노인복지관)
- 시행주체 : 노인일자리 수행기관 4개소(연수구노인인력개발센터, 연수구노인복지관, 청학노인복지관, 송도노인복지관)
- 추진근거 : 노인복지법 제 23조 및 보건복지부 노인사회활동지원사업 안내(지침)
- 추진경위 : 고령화 사회 노인인력 활용
- 추진계획 : - 23.12월 : 노인일자리 전담인력(기간제근로자) 채용
 - 24.1월 ~ 12월 : 노인일자리 전담인력(기간제근로자) 운영

□ 소요재원

(단위:천원)

재원별	계	기투자	2024년	2025년	2026년	2027년	2028년	향후투자	연평균 증가율
계	7,538,126	0	1,419,840	1,462,436	1,506,309	1,551,498	1,598,043	0	3.0
국고보조금	3,769,066	0	709,920	731,218	753,155	775,750	799,023	0	3.0
시도비	1,884,530	0	354,960	365,609	376,577	387,874	399,510	0	3.0
시군구비	1,884,530	0	354,960	365,609	376,577	387,874	399,510	0	3.0

노인일자리전담기관 운영 지원

회계연도 : 2024년	회 계 : 일반회계
조 직 : 노인장애인과	기 능 : 사회복지 노인·청소년
정책사업 : 노인일자리	단위사업 : 노인일자리 창출

□ 사업개요

- 사업목적 : 노인일자리 전담기관을 운영하여 노인의 사회적 경험과 지식을 활용할 수 있는 다양한 일자리 개발 및 참여 여건 조성으로 노인의 삶의 질 향상
- 사업기간 : 2024년01월01일 ~ 2028년12월31일
- 총사업비 : 3,419,359천원 (연례반복적 사업)
- 사업규모 : 노인인력개발센터 1개소
- 사업내용 : - 노인일자리사업 운영, 사회서비스형 사업, 시장형 사업, 취업알선형 사업 등 신규 사업의 개발 및 창출
- 노인일자리 수요처 조사 및 인력관리

*증감사유
- 시 노인정책과-15946(2023.10.04.)호 가내시 반영
- 지원형태 : 민간보조
- 지원조건 : 노인인력개발센터 운영비 등 지원
- 사업위치 : 노인인력개발센터(연수구 동곡재로 156)
- 시행주체 : 연수구노인인력개발센터
- 추진근거 : - 노인복지법 제23조의2(노인일자리전담기관의 설치·운영 등)
- 인천광역시 연수구 노인인력개발센터 설치 및 운영 조례
- 추진경위 : 고령화 사회 노인인력 활용
- 추진계획 : 24.1월 ~ : 전담기관 운영 지원 및 관리

□ 소요재원

(단위:천원)

재 원 별	계	기투자	2024년	2025년	2026년	2027년	2028년	향후투자	연평균 증가율
계	3,419,359	0	644,052	663,373	683,275	703,773	724,886	0	3.0
시 도 비	922,086	0	173,679	178,889	184,256	189,784	195,478	0	3.0
시 군 구 비	2,497,273	0	470,373	484,484	499,019	513,989	529,408	0	3.0

아동수당급여지급

회계연도 : 2024년	회 계 : 일반회계
조 직 : 여성아동과	기 능 : 사회복지 취약계층지원
정책사업 : 아동복지 권익 증진	단위사업 : 아동수당 지원

□ 사업개요

- 사업목적 : 아동에게 아동수당을 지급하여 아동 양육에 따른 경제적 부담을 경감하고 건강한 성장 환경을 조성함으로써 아동의 기본적 권리와 복지를 증진
- 사업기간 : 2024년01월01일 ~ 2028년12월31일
- 총사업비 : 143,761,840천원 (연례반복적 사업)
- 사업규모 : 약 23,112명
- 사업내용 : *증감사유: 만 8세 연령 도래로 인한 사업량 감소
*산출내역 : 약23,112명*100천원*12개월 = 27,734,400천원
- 지원형태 : 직접수행
- 지원조건 : - 만 8세 미만의 아동 (0~95개월)
- 만 8세 생일이 도래하는 달의 전 달까지 최대 96개월간 지급
- 사업위치 : 연수구
- 시행주체 :
- 추진근거 : 아동수당법 제3조, 4조 및 10조
- 추진경위 : 미래 주역인 아동이 균등한 기회를 갖고 성장 할 수 있도록 만0~8세 미만 아동에게 월 10만원 아동수당 지급
- 추진계획 : 2024.1월~12월 : 아동수당 지급

□ 소요재원

(단위:천원)

재 원 별	계	기투자	2024년	2025년	2026년	2027년	2028년	향후투자	연평균 증가율
계	143,761,840	0	27,625,044	28,177,545	28,741,096	29,315,918	29,902,237	0	2.0
국고보조금	115,009,473	0	22,100,035	22,542,036	22,992,877	23,452,735	23,921,790	0	2.0
시 도 비	20,126,656	0	3,867,506	3,944,856	4,023,753	4,104,228	4,186,313	0	2.0
시 군 구 비	8,625,711	0	1,657,503	1,690,653	1,724,466	1,758,955	1,794,134	0	2.0

결식아동 급식지원

회계연도 : 2024년	회 계 : 일반회계
조 직 : 여성아동과	기 능 : 사회복지 취약계층지원
정책사업 : 아동복지 권익 증진	단위사업 : 취약계층 아동보호

□ 사업개요

- 사업목적 : 가정빈곤, 가족해체 등의 사유로 인해 제대로 된 식사를 하지 못하고, 필요한 영양을 충분히 공급받지 못하는 결식우려 저소득층 가정 아동의 건강한 성장을 위하여 식사를 제공
- 사업기간 : 2024년01월01일 ~ 2028년12월31일
- 총사업비 : 14,092,022천원 (연례반복적 사업)
- 사업규모 : 관내 거주 아동 중 결식 우려가 있는 아동(약 965명)
- 사업내용 : *증감사유 : 급식(급식카드)단가 인상(8,000원→9,000원)
 ※ 단체급식은 현행단가 유지
 *산출내역
 -지역아동센터: 414명*8,000원*270일 =894,240천원
 -학교이용아동: 10명*8,000원*185일 =14,800천원
 -도시락이용아동: 20명*9,000원*365일 =65,700천원
 -전자카드이용아동: 520명*9,000원*365일 =1,708,200천원
 -비대면 서비스 배달료: 520명*월1회*4,000원*12월 =24,960천원
- 지원형태 : 직접수행
- 지원조건 : ① 국민기초생활보장법에 따른 수급자 가구, 차상위계층 아동
 ② 한부모가족지원법에 따른 보호대상자인 아동
 ③ 긴급복지지원법에 따른 지원대상 가구의 아동
 ④ 보호자 사망, 가출, 행방불명, 구급시설에 수용되는 등 사유로 보호자 부재 아동
 ⑤ 보호자 사고, 급성질환, 만성질환, 학대, 방임 등으로 보호자의 양육능력이 미약하여 긴급한 보호가 필요한 아동
 ⑥ 중위소득 52% 이하인 가구의 아동
- 사업위치 : 연수구
- 시행주체 :
- 추진근거 : 보건복지부 및 인천광역시 아동분야 사업안내 지침
- 추진경위 : 저소득 가정의 아동들이 건강하게 자랄 수 있도록 급식지원 등을 통해 결식예방 및 영양개선
- 추진계획 : 2024.1월~12월: 결식아동 발굴 및 지원

□ 소요재원

(단위:천원)

재 원 별	계	기투자	2024년	2025년	2026년	2027년	2028년	향후투자	연평균 증가율
계	14,092,022	0	2,707,900	2,762,058	2,817,300	2,873,646	2,931,118	0	2.0
시 도 비	7,046,011	0	1,353,950	1,381,029	1,408,650	1,436,823	1,465,559	0	2.0
시 군 구 비	7,046,011	0	1,353,950	1,381,029	1,408,650	1,436,823	1,465,559	0	2.0

아동발달지원계좌

회계연도 : 2024년	회 계 : 일반회계
조 직 : 여성아동과	기 능 : 사회복지 취약계층지원
정책사업 : 아동복지 권익 증진	단위사업 : 소년소녀 가정 보호

□ 사업개요

- 사업목적 : 저소득층 아동의 사회진출 시 학자금, 기술습득 등 경제활동에 소요되는 초기비용 마련을 위한 자산형성을 적극적·장기적으로 지원하는 사회투자로 빈곤의 대물림을 방지하고, 건전한 사회인 육성 도모
- 사업기간 : 2024년01월01일 ~ 2028년12월31일
- 총사업비 : 6,399,717천원 (연례반복적 사업)
- 사업규모 : 소년소녀 및 가정위탁보호아동 및 아동복지시설아동, 기초생활수급자 등
- 사업내용 : *증감사유: 자격 조건 완화(생계·의료급여→생계·의료·주거·교육급여)에 따른 대상자 확대(약 460명→1,400명)로 인한 사업량 증가
*산출내역 : 90천원(평균매칭금)*1,400명*12월*80%(적립률) = 1,209,600천원
- 지원형태 : 직접수행
- 지원조건 : - 보호대상아동: 만 18세 미만의 아동복지시설(아동양육시설, 공동생활가정) 보호아동, 가정위탁 보호아동, 장애인생활시설 아동, 소년소녀가정 아동
- 기초생활수급가구 아동: 중위소득 50% 이하의 수급 가구(생계, 의료, 주거, 교육급여) 아동 중 만17세 미만 아동
- 사업위치 : 연수구
- 시행주체 :
- 추진근거 : 보건복지부 및 인천광역시 아동분야 사업안내 지침
- 추진경위 : 저소득층 아동의 사회진출시 학자금, 취업, 창업, 주거마련 등에 소요되는 초기비용 마련을 위한 자산형성 지원
- 추진계획 : 2024.1월~12월 : 아동발달지원계좌 정부 매칭금 지급

□ 소요재원

(단위:천원)

재원별	계	기투자	2024년	2025년	2026년	2027년	2028년	향후투자	연평균증가율
계	6,399,717	0	1,229,760	1,254,355	1,279,442	1,305,030	1,331,130	0	2.0
국고보조금	4,479,805	0	860,832	878,049	895,610	913,522	931,792	0	2.0
시도비	959,956	0	184,464	188,153	191,916	195,754	199,669	0	2.0
시군구비	959,956	0	184,464	188,153	191,916	195,754	199,669	0	2.0

다함께돌봄센터 인건비 지원

회계연도 : 2024년	회 계 : 일반회계
조 직 : 여성아동과	기 능 : 사회복지 취약계층지원
정책사업 : 아동복지 권익 증진	단위사업 : 다함께 돌봄사업 지원

□ 사업개요

- 사업목적 : 지역 내 다함께 돌봄센터 설치를 통해 돌봄의 공공성 강화 및 초등학생 방과후 돌봄 사각지대 해소 아동의 건전한 육성 및 지역 내 안정된 돌봄 서비스 정착
- 사업기간 : 2024년01월01일 ~ 2028년12월31일
- 총사업비 : 2,414,633천원 (연례반복적 사업)
- 사업규모 : * 연수구 관내 다함께 돌봄센터 종사자 인건비 지원
- 사업내용 : 종사자 인건비지원
- 지원형태 : 민간보조
- 지원조건 : 연수구 관내 다함께 돌봄센터 종사자 인건비 지원
- 사업위치 : 연수구
- 시행주체 :
- 추진근거 : 아동복지법 제44조의2
- 추진경위 : 돌봄 공백해소를 위한 다함께 돌봄센터 설치 및 운영
- 추진계획 : 2024. 1월 ~ 12월 : 다함께돌봄센터 인건비 지급 및 정산

□ 소요재원

(단위:천원)

재 원 별	계	기투자	2024년	2025년	2026년	2027년	2028년	향후투자	연평균 증가율
계	2,414,633	0	463,992	473,272	482,737	492,392	502,240	0	2.0
균 특 보 조 금	1,207,317	0	231,996	236,636	241,369	246,196	251,120	0	2.0
시 도 비	603,658	0	115,998	118,318	120,684	123,098	125,560	0	2.0
시 군 구 비	603,658	0	115,998	118,318	120,684	123,098	125,560	0	2.0

지역아동센터 운영비 지원

회계연도 : 2024년	회 계 : 일반회계
조 직 : 여성아동과	기 능 : 사회복지 취약계층지원
정책사업 : 아동복지 권익 증진	단위사업 : 방과후교실 및 지역아동센터 운영

□ 사업개요

- 사업목적 : - 저소득 맞벌이 가정 자녀의 돌봄을 담당하는 관내 지역아동센터에 운영비를 지원하여 돌봄 사각지대 해소
- 방과 후 돌봄이 필요한 아동의 건전육성을 위하여 보호·교육, 건전한 놀이와 오락의 제공 등 종합적인 복지 서비스 제공
- 사업기간 : 2024년01월01일 ~ 2028년12월31일
- 총사업비 : 1,159,397천원 (연례반복적 사업)
- 사업규모 : 관내 지역아동센터 14개소
- 사업내용 : - 지역아동센터 운영비 지원(기본운영비)
* 증감사유 : 2024년 연수구 관내 14개소 센터 운영비 보조금 지급(2023년 4월부터 운영비 보조금 1개소 추가 지급)
* 관련근거 : 시 아동정책과-16056(2023.9.27.)가내시 통보
- 지역아동센터 종사자 사회복지사 보수교육비
* 증감사유 : 사회복지사 1인 보수교육비 감소(28,000원→16,800원)
- 지원형태 : 민간보조
- 지원조건 : 연수구 지역아동센터 14개소(이용아동수에 따른 차등 지급)
~19명: 1,110천원*2개소*12개월
20~29명: 1,450천원*5개소*12개월
30명 이상: 1,530천원*7개소*12개월
- 사업위치 : 연수구
- 시행주체 :
- 추진근거 : - 사회복지사업법 제42조
- 아동복지법 제59조
- 보건복지부 아동분야사업안내
- 추진경위 : - 지역아동센터 운영에 필요한 기본운영비 지원
- 종사자 사회복지사 보수교육비 지원
- 추진계획 : 24.1월~24.12월 : 지역아동센터 운영비 보조금 지급

□ 소요재원

(단위:천원)

재 원 별	계	기투자	2024년	2025년	2026년	2027년	2028년	향후투자	연평균 증가율
계	1,159,397	0	231,675	232,091	232,138	232,185	231,308	0	0.0
균특보조금	578,030	0	115,560	115,583	115,606	115,629	115,652	0	0.0
시 도 비	289,020	0	57,780	57,792	57,804	57,816	57,828	0	0.0
시 군 구 비	292,347	0	58,335	58,716	58,728	58,740	57,828	0	△0.2

지역아동센터 인건비 지원

회계연도 : 2024년	회 계 : 일반회계
조 직 : 여성아동과	기 능 : 사회복지 취약계층지원
정책사업 : 아동복지 권익 증진	단위사업 : 방과후교실 및 지역아동센터 운영

□ 사업개요

- 사업목적 : 저소득 맞벌이 가정 자녀의 돌봄을 담당하는 관내 지역아동센터에 인건비를 지원하여 돌봄 사각지대 해소
- 사업기간 : 2024년01월01일 ~ 2028년12월31일
- 총사업비 : 7,176,892천원 (연례반복적 사업)
- 사업규모 : 관내지역아동센터 14개소
- 사업내용 : 지역아동센터 인건비 지원
 * 증감사유 : 2024년 연수구 관내 14개 지역아동센터 운영비 보조금 지급(2023년 연수구 지역아동센터 4월부터 인건비 보조금 1개소 추가 지급)
 * 관련근거 : 시 아동정책과-16056(2023.9.27.)가내시 통보
- 지원형태 : 민간보조
- 지원조건 :
- 사업위치 :
- 시행주체 :
- 추진근거 : - 사회복지사업법 제42조
 - 아동복지법 제59조
- 추진경위 :
- 추진계획 : 24.1월~24.12월

□ 소요재원

(단위:천원)

재 원 별	계	기투자	2024년	2025년	2026년	2027년	2028년	향후투자	연평균 증가율
계	7,176,892	0	1,379,100	1,406,682	1,434,816	1,463,512	1,492,782	0	2.0
균 특 보 조 금	3,588,446	0	689,550	703,341	717,408	731,756	746,391	0	2.0
시 도 비	1,794,224	0	344,775	351,671	358,704	365,878	373,196	0	2.0
시 군 구 비	1,794,222	0	344,775	351,670	358,704	365,878	373,195	0	2.0

지역아동센터 종사자 임금보전비 지원

회계연도 : 2024년	회 계 : 일반회계
조 직 : 여성아동과	기 능 : 사회복지 취약계층지원
정책사업 : 아동복지 권익 증진	단위사업 : 방과후교실 및 지역아동센터 운영

□ 사업개요

- 사업목적 : 지역아동센터 종사자들의 처우개선과 지위 향상 등 지원을 통하여 일과 가정이 조화를 이루는 복지현장 조성 및 양질의 돌봄 서비스 제공
- 사업기간 : 2024년01월01일 ~ 2028년12월31일
- 총사업비 : 2,417,651천원 (연례반복적 사업)
- 사업규모 : 지역아동센터 종사자 35명
- 사업내용 : * 증감사유 : 종사자 호봉상승에 따른 임금 차액 증가 및 종사자 급식비 50천원→80천원 증가
 - 1. 지역아동센터 종사자들의 사회복지시설 인건비 가이드라인 준수를 위해 임금보전비 지급
 - 산출기초 : 종사자 호봉별 차등지원(시설장 호봉 최대 18호봉 제한)
 - 지원내용 : 호봉제 적용 임금차액, 4대보험료, 퇴직적립금, 가족수당, 명절지원금 지원
 - 2. 명절휴가비 지원
 - 지원 기준 : 설, 추석 2회 호봉*60%
 - 3. 가족수당 지원등
- 지원형태 : 민간보조
- 지원조건 : 관내 신고운영중인 지역아동센터 14개소의 법정종사자 35명(시설장 14명, 사회복지사 21명)
- 사업위치 : 관내 지역아동센터 14개소
- 시행주체 :
- 추진근거 : - 사회복지사 등의 처우 및 지위향상을 위한 법률 제3조
 - 인천광역시 사회복지사 등의 처우 및 지위향상을 위한 조례 제5조~제8조
 - 「인천광역시 사회복지시설 운영안내」 지역아동센터 인건비 가이드라인
- 추진경위 : 타 사회복지시설과 비교해 종사자 처우 환경이 열악한 지역아동센터에서 임금 보전에 관한 지원이 지속적으로 요구됨
- 추진계획 : 24.1월~24.12월 : 종사자 임금보전비 보조금 지원

□ 소요재원

(단위:천원)

재 원 별	계	기투자	2024년	2025년	2026년	2027년	2028년	향후투자	연평균 증가율
계	2,417,651	0	464,572	473,863	483,340	493,008	502,868	0	2.0
시 도 비	1,208,826	0	232,286	236,932	241,670	246,504	251,434	0	2.0
시 군 구 비	1,208,825	0	232,286	236,931	241,670	246,504	251,434	0	2.0

아동복지교사 파견지원(지역아동센터 지원)

회계연도 : 2024년	회 계 : 일반회계
조 직 : 여성아동과	기 능 : 사회복지 취약계층지원
정책사업 : 아동복지 권익 증진	단위사업 : 방과후교실 및 지역아동센터 운영

□ 사업개요

- 사업목적 : - 아동의 건전한 성장과 발달을 지원
- 지역사회 일자리 창출을 통한 아동복지 서비스 인력 양성
- 사업기간 : 2024년01월01일 ~ 2028년12월31일
- 총사업비 : 1,337,280천원 (연례반복적 사업)
- 사업규모 : 아동복지교사 16명
- 사업내용 : *증감사유
: 2024년 보건복지부 사업량 감액 통보로 사업량 조정 [시- 아동정책과15608(2023.09.20.)호]
*산출내역
- 지역아동센터 아동복지교사 지원: 241,587천원
- 전일근무(특화분야) 출장 여비: 1,800천원
- 기간제 근로자 차별임금보전금: 23,000천원
- 지원형태 : 직접수행
- 지원조건 : 연수구 지역아동센터 중 기본운영비 보조금 지원대상 시설
- 사업위치 : 연수구 지역아동센터 14개소
- 시행주체 :
- 추진근거 : - 아동복지법 제37조, 아동복지법 시행령 제37조
- 「2023년 아동분야 사업안내」 (보건복지부) 중 VII. 아동복지교사 지원
- 추진경위 : 다양한 분야의 전문교사를 파견하여 아동들에게 다양한 분야 체험 제공
- 추진계획 : 24년1월~12월: - 지원기간(2024년 1~12월) 중 아동복지교사 채용
- 아동복지교사 계약 체결 및 배치(파견)
- 결원 발생 시 대기자 관리

□ 소요재원

(단위:천원)

재 원 별	계	기투자	2024년	2025년	2026년	2027년	2028년	향후투자	연평균 증가율
계	1,337,280	0	266,387	266,921	267,455	267,990	268,527	0	0.2
균특보조금	606,393	0	120,794	121,036	121,278	121,521	121,764	0	0.2
시 도 비	303,191	0	60,396	60,517	60,638	60,759	60,881	0	0.2
시 군 구 비	427,696	0	85,197	85,368	85,539	85,710	85,882	0	0.2

공공 키즈카페 운영(신규)

회계연도 : 2024년	회 계 : 일반회계
조 직 : 여성아동과	기 능 : 사회복지 취약계층지원
정책사업 : 아동복지 권익 증진	단위사업 : 아동의 놀 권리 증진

□ 사업개요

- 사업목적 : 아동이 자유롭게 놀면서 성장할 수 있도록 아동의 놀 권리를 증진을 위한 실내놀이터 운영
- 사업기간 : 2024년01월01일 ~ 2028년12월31일
- 총사업비 : 2,022,412천원 (전년까지 기 투자액: 0)
- 사업규모 : 연수구 관내 키즈카페
- 사업내용 : * 연수형 공공 키즈카페 운영
* 산출내역 :
- 운영비 : 322,000천원
- 기자재비 : 20,000천원
- 지원형태 : 민간보조
- 지원조건 :
- 사업위치 : 연수구
- 시행주체 :
- 추진근거 : 아동복지법 제4조, 인천광역시 연수구 아동의 놀 권리 증진에 관한 조례 및 시행규칙
- 추진경위 : 아동의 놀 권리 증진
- 추진계획 : 2024. 1월 ~ 12월 : 공공 키즈카페 운영비 지급

□ 소요재원

(단위:천원)

재 원 별	계	기투자	2024년	2025년	2026년	2027년	2028년	향후투자	연평균 증가율
계	2,022,412	0	342,000	420,103	420,103	420,103	420,103	0	5.3
시 군 구 비	2,022,412	0	342,000	420,103	420,103	420,103	420,103	0	5.3

취약계층 아동통합서비스 지원

회계연도 : 2024년	회 계 : 일반회계
조 직 : 여성아동과	기 능 : 사회복지 취약계층지원
정책사업 : 아동복지 권익 증진	단위사업 : 드림스타트

□ 사업개요

- 사업목적 : 취약계층 아동에게 맞춤형 통합서비스를 제공하여 아동의 건강한 성장과 발달을 도모하고, 공평한 출발기회를 보장하여 건강하고 행복한 사회구성원으로서의 성장을 지원
- 사업기간 : 2024년01월01일 ~ 2028년12월31일
- 총사업비 : 1,919,986천원 (연례반복적 사업)
- 사업규모 : 드림스타트 대상아동 250명 내외
- 사업내용 :
 - *증감사유
 - 아동통합사례관리사 1명 감원(2023.01.31.퇴직)
 - 드림스타트 프로그램 조정 및 폐지
 - *산출내역
 - 아동통합사례관리사 4명 인건비 및 제수당 152,845천원
 - 사무관리비, 공공운영비, 행사운영비 30,585천원
 - 아동통합사례관리사 4명 출장여비 7,980천원
 - 시책추진업무추진비 700천원
 - 드림스타트 프로그램 지원 및 감사비 등 147,136천원
 - 아동통합사례관리사 4명 4대 보험료 및 퇴직급여충당금 42,018천원
 - 프로그램실 필요 장비 구입(빔프로젝터 1대) 1,200천원
- 지원형태 : 직접수행
- 지원조건 : 0세(임산부) ~ 만12세(초등학생 이하) 아동 및 가족
 ※ 수급자 및 차상위계층 가정, 보호대상 한부모가정(조손가정포함), 학대 및 성폭력피해아동 등에 대한 우선지원 원칙
- 사업위치 : 연수구
- 시행주체 :
- 추진근거 : 아동복지법 제37조 및 동법 시행령 제37조
- 추진경위 : 1. 가족해체에 따른 가족기능 약화 및 사회 양극화 등에 따른 아동 빈곤 문제의 심각성 대두
 2. 빈곤 가정 아동에 대한 선제적 사회투자 가치의 중요성 강조
 3. 아동과 가족에 초점을 둔 통합사례관리를 통해 모든 취약계층 아동에게 공평한 출발 기회 보장
- 추진계획 : 1. 저소득 취약계층 아동의 통합사례관리 실시
 2. 지역사회 자원을 발굴하여 사회참여 유도
 3. 가족해체 위기에 놓인 가구를 대상으로 가족의 기능 회복 유도

□ 소요재원

(단위:천원)

재 원 별	계	기투자	2024년	2025년	2026년	2027년	2028년	향후투자	연평균 증가율
계	1,919,986	0	382,464	383,229	383,996	384,764	385,533	0	0.2
균 특 보 조 금	1,287,955	0	256,563	257,076	257,590	258,105	258,621	0	0.2
시 도 비	96,596	0	19,242	19,280	19,319	19,358	19,397	0	0.2
시 군 구 비	535,435	0	106,659	106,873	107,087	107,301	107,515	0	0.2

한부모가족 자녀양육비 등 지원

회계연도 : 2024년	회 계 : 일반회계
조 직 : 여성아동과	기 능 : 사회복지 보육·가족및여성
정책사업 : 여성 복지 증진	단위사업 : 저소득 한부모가정 생활안정지원

□ 사업개요

- 사업목적 : 저소득 한부모가족 미혼가족 조손가족 등이 가족기능을 유지하고, 건강하고 문화적인 생활을 영위할 수 있도록 내실있는 지원사업을 수행함으로써 한부모가족의 생활안정 및 자립기반 조성과 복지증진에 기여
- 사업기간 : 2024년01월01일 ~ 2028년12월31일
- 총사업비 : 18,503,700천원 (연례반복적 사업)
- 사업규모 : 아동양육비 지원대상자 1,300여명
- 사업내용 : *증감사유 : 지급기준 상향 및 지급단가 인상 조정
 *산출내역
 - 한부모 아동양육비 등 복지급여 지급기준 상향(기준중위소득 60%→63%)
 - 아동양육비 지원대상 확대(만18세 미만→고등학교 재학 자녀)
 - 아동양육비 지급단가 인상(월20만원→월21만원)
 - 추가아동양육비, 생활보조금
 *2024년 한부모가족지원사업 국고보조금 가내시 통보(임시통보)[시 인구가족과-8459(2023.9.15.)호]
- 지원형태 : 직접수행
- 지원조건 : 소득인정액이 기준 중위소득 63% 이하인 한부모가족 및 조손가족
- 사업위치 : 연수구에 주소를 두고 있는 가구주 및 가구주의 자녀
- 시행주체 :
- 추진근거 : 「한부모가족지원법」 제12조 및 제25조
- 추진경위 : 저소득 한부모가족 미혼가족 조손가족 등이 가족기능을 유지하고, 건강하고 문화적인 생활을 영위할 수 있도록 내실있는 지원사업을 수행함으로써 한부모가족의 생활안정 및 자립기반 조성과 복지증진에 기여
- 추진계획 : 24년 매월 : 한부모가족 자녀 양육비 지원

□ 소요재원

(단위:천원)

재원별	계	기투자	2024년	2025년	2026년	2027년	2028년	향후투자	연평균 증가율
계	18,503,700	0	3,700,000	3,700,370	3,700,740	3,701,110	3,701,480	0	0.0
국고보조금	14,802,960	0	2,960,000	2,960,296	2,960,592	2,960,888	2,961,184	0	0.0
시도비	3,700,740	0	740,000	740,074	740,148	740,222	740,296	0	0.0

한부모가족 동절기 생활안정 지원

회계연도 : 2024년	회 계 : 일반회계
조 직 : 여성아동과	기 능 : 사회복지 보육·가족및여성
정책사업 : 여성 복지 증진	단위사업 : 저소득 한부모가족 생활안정지원

□ 사업개요

- 사업목적 : 저소득 한부모가족에게 난방연료비를 지원함으로써 동절기 생활안정 및 복지증진 도모
- 사업기간 : 2024년01월01일 ~ 2028년12월31일
- 총사업비 : 315,640천원 (연례반복적 사업)
- 사업규모 : 연수구에 주소를 두고 있는 저소득 한부모가족 및 조손가족
- 사업내용 :
 - *증감사유 : 지급기준 상향 및 지원단가 인상
 - *지원대상 : 기준중위소득 63% 이하 한부모 및 조손가족(지급기준 상향 조정: 60%→63%), 기준중위소득 65% 이하 청소년한부모가족
 - *지원 단가 인상 : 80,000원 →100,000원
 - *산출내역 : 63,000,000원 = 100,000원 × 1회 × 630명
 - ※생계·의료급여 수급자 제외
- 지원형태 : 직접수행
- 지원조건 : 한부모가족지원법에 의한 지원대상자 중 기준중위소득 63%이하(청소년한부모가족 65% 이하)로 생계, 의료급여 수급가구 제외
- 사업위치 : 연수구
- 시행주체 :
- 추진근거 : - 「한부모가족지원법」
- 한부모가족복지 지원사업 운영지침(인천시)
- 추진경위 : 저소득 한부모가족에 동절기 생활안정비를 지원함으로써, 경제적인 부담 경감 및 건전한 가족 육성
- 추진계획 : 24년 11월 : 저소득 한부모가족 동절기 생활안정비(난방연료비) 지급

□ 소요재원

(단위:천원)

재 원 별	계	기투자	2024년	2025년	2026년	2027년	2028년	향후투자	연평균 증가율
계	315,640	0	63,000	63,064	63,128	63,192	63,256	0	0.1
시 도 비	157,820	0	31,500	31,532	31,564	31,596	31,628	0	0.1
시 군 구 비	157,820	0	31,500	31,532	31,564	31,596	31,628	0	0.1

모자가족복지시설 지원

회계연도 : 2024년	회 계 : 일반회계
조 직 : 여성아동과	기 능 : 사회복지 보육·가족및여성
정책사업 : 여성 복지 증진	단위사업 : 한부모 가족 복지시설 운영

□ 사업개요

- 사업목적 : 모자가족복지시설의 서비스 질 향상을 통해 입소자의 건강한 자녀 양육 등 다양한 욕구 충족 및 사회, 경제적 자립 지원
- 사업기간 : 2024년01월01일 ~ 2028년12월31일
- 총사업비 : 2,284,689천원 (연례반복적 사업)
- 사업규모 : 푸르미 Mom&kids 1개소
- 사업내용 : *증감사유 : 인건비, 사업비 기준액 상승에 따른 증액 반영
*산출내역 : 운영비, 인건비(5명), 사업비 지원 448,675천원/ 보수교육비 지원 68천원
- 지원형태 : 민간보조
- 지원조건 : 인천광역시 한부모가족복지시설 운영비 등 지원 기준
- 사업위치 : 푸르미 Mom&kids
- 시행주체 : 푸르미 Mom&kids
- 추진근거 : - 「한부모가족지원법」 제19조, 제25조
- 「사회복지사업법」 제42조 및 시행령 제20조
- 추진경위 : 모자가족복지시설의 서비스 질 향상을 통해 입소자의 건강한 자녀 양육 등 다양한 욕구 충족 및 사회, 경제적 자립 지원
- 추진계획 : 모자가족복지시설 (푸르미 Mom&kids) 상시 운영

□ 소요재원

(단위:천원)

재 원 별	계	기투자	2024년	2025년	2026년	2027년	2028년	향후투자	연평균 증가율
계	2,284,689	0	448,787	452,826	456,901	461,013	465,162	0	0.9
시 도 비	2,284,119	0	448,675	452,713	456,787	460,898	465,046	0	0.9
시 군 구 비	570	0	112	113	114	115	116	0	0.9

가족센터 통합운영(건강가정, 취약위기)

회계연도 : 2024년	회 계 : 일반회계
조 직 : 여성아동과	기 능 : 사회복지 보육·가족및여성
정책사업 : 여성 복지 증진	단위사업 : 건강가정복지지원

□ 사업개요

- 사업목적 : - 다양한 가족에 대한 보편적이고 포괄적인 서비스를 제공하여 가족의 안정성 강화 및 가족관계증진 기여
 - 취약·위기가족이 가진 복합적 문제해결 및 욕구해소를 위해 지속적인 사례관리를 통해 가족기능 회복과 정서·경제적 자립역량 강화 도모
- 사업기간 : 2024년01월01일 ~ 2028년12월31일
- 총사업비 : 3,858,324천원 (연례반복적 사업)
- 사업규모 : 연수구 가족센터
- 사업내용 : *증감사유 : 여성가족부 건강가정지원사업 및 취약·위기가족지원사업 통합 확대 운영 증가분 반영
 *산출내역 : 운영비, 사업비, 인건비 지원 762,460천원
 *2024년 가족센터 통합운영(건강가정, 취약위기) 사업 보조금 가내시(안) 변경 통보[시 인구가족과-8987(2023.10.4.)호]
- 지원형태 : 민간보조
- 지원조건 : - 연수구 가족센터(인건비: 종사자/이용프로그램: 등록이용자)
 - 취약·위기가족지원사업 : 기준 중위소득 72% 이하 (손)자녀를 둔 취약 가족/ 긴급 위기가족
- 사업위치 : 연수구 청능대로 109(탑피온빌딩) 4층, 6층
- 시행주체 : 연수구 가족센터
- 추진근거 : - 건강가정기본법 제34조(건강가정사업 전담수행), 제35조(건강가정지원센터의 설치)
 - 건강가정기본법 시행령 제3조(건강가정지원센터의 조직 등), 시행규칙 제6조(건강가정지원센터의 위탁운영)
 - 건강가정기본법 제21조(가정에 대한 지원) 및 제21조의2(위기가족긴급지원)
 - 한부모가족지원법 제17조(가족지원서비스)
- 추진경위 : - 연수구 가족센터 지원을 통한 가족의 안정성 강화 및 가족관계 증진을 위해 추진
 - 취약 한부모가족 역량강화서비스
 - 위기가족 대상 가족보듬사업
 - 조손가족 통합지원 프로그램 운영
 - 2012년부터 취약한부모, 위기가족, 조손가족 통합 단일사업(가족역량강화지원사업) 실시
- 추진계획 : - 연수구 가족센터 상시 운영
 - 취약·위기가족지원사업 : 연중서비스 지원
 (대상자발굴->초기상담->사례관리등록->욕구및강점파악->서비스계획->서비스제공->서비스점검->서비스평가->서비스종결->사후관리)

□ 소요재원

(단위:천원)

재원별	계	기투자	2024년	2025년	2026년	2027년	2028년	향후투자	연평균 증가율
계	3,858,324	0	762,460	767,035	771,638	776,267	780,924	0	0.6
국고보조금	1,929,160	0	381,230	383,517	385,818	388,133	390,462	0	0.6
시도비	964,582	0	190,615	191,759	192,910	194,067	195,231	0	0.6
시군구비	964,582	0	190,615	191,759	192,910	194,067	195,231	0	0.6

아이돌봄 지원

회계연도 : 2024년	회 계 : 일반회계
조 직 : 여성아동과	기 능 : 사회복지 보육·가족및여성
정책사업 : 여성 복지 증진	단위사업 : 건강가정복지지원

□ 사업개요

- 사업목적 : 가정의 아이돌봄을 지원하여 아이의 복지증진 및 보호자의 일과 가정양립을 통한 가족 구성원의 삶의 질 향상, 양육친화적인 사회환경조성
- 사업기간 : 2024년01월01일 ~ 2028년12월31일
- 총사업비 : 22,368,857천원 (연례반복적 사업)
- 사업규모 : 아이돌봄 사업비, 인건비, 운영비
- 사업내용 : *증감사유 : 여성가족부 아이돌봄 사업 확대로 536,890천원 증액 조정
*산출내역 : 아이돌봄 사업비, 인건비, 운영비 지원 4,298,364천원
*2024년 아이돌봄 지원사업 가내시 통보[시 영유아정책과-16656(2023.9.25.)호]
- 지원형태 : 자치단체보조
- 지원조건 : 만 12세 이하 아동의 양육공백이 발생한 가정
- 사업위치 : 연수구 관내
- 시행주체 : 연수구 가족센터
- 추진근거 : 아이돌봄지원법 및 같은 법 시행령
- 추진경위 : 아이의 복지증진 및 보호자의 일과 가정양립 위한 지원 사업
- 추진계획 : 아이돌봄서비스 지원

□ 소요재원

(단위:천원)

재원별	계	기투자	2024년	2025년	2026년	2027년	2028년	향후투자	연평균 증가율
계	22,368,857	0	4,298,364	4,384,331	4,472,018	4,561,458	4,652,686	0	2.0
국고보조금	15,658,197	0	3,008,854	3,069,031	3,130,412	3,193,020	3,256,880	0	2.0
시도비	3,355,330	0	644,755	657,650	670,803	684,219	697,903	0	2.0
시군구비	3,355,330	0	644,755	657,650	670,803	684,219	697,903	0	2.0

다문화가족 특성화사업

회계연도 : 2024년	회 계 : 일반회계
조 직 : 여성아동과	기 능 : 사회복지 보육·가족및여성
정책사업 : 여성 복지 증진	단위사업 : 다문화가족 지원

□ 사업개요

- 사업목적 : 다문화가족의 안정적인 정착과 가족생활 지원
- 사업기간 : 2024년01월01일 ~ 2028년12월31일
- 총사업비 : 1,574,511천원 (연례반복적 사업)
- 사업규모 : - 다문화가족 특성화사업(방문교육, 결혼이민자 통번역서비스, 다문화가족자녀 언어발달지원, 이중언어가족환경 조성)
- 결혼이민자 역량강화지원(한국어교육)
- 사업내용 : *감액사유 : 사례관리사업 제외
*산출내역
- 인건비, 사업비
- 방문교육 : 한국어교육, 부모교육, 자녀생활서비스
- 결혼이민자 통번역서비스 : 결혼이민자 등 한국사회 정착을 위한 통번역(중국어) 서비스 지원
- 다문화가족자녀 언어발달지원 : 언어발달평가, 언어교육, 부모상담 및 교육
- 이중언어가족환경 조성 : 부모-자녀 상호작용 프로그램, 이중언어부모코칭, 이중언어활용프로그램, 가족코칭
- 결혼이민자 역량강화지원(한국어교육) : 한국어교육 프로그램(초급, 중급, 고급, 토픽시험대비)
- 지원형태 : 민간보조
- 지원조건 : 연수구 다문화가족
- 사업위치 : 연수구가족센터 및 다문화가족 개별 가정방문
- 시행주체 : 연수구가족센터
- 추진근거 : 다문화가족지원법
- 추진경위 : 국시비 매칭 보조사업
- 추진계획 : 2024년 연수구가족센터(다문화가족지원센터) 분기별 보조금 교부 및 정산

□ 소요재원

(단위:천원)

재원별	계	기투자	2024년	2025년	2026년	2027년	2028년	향후투자	연평균 증가율
계	1,574,511	0	313,645	314,273	314,901	315,530	316,162	0	0.2
국고보조금	787,259	0	156,823	157,137	157,451	157,766	158,082	0	0.2
시도비	393,626	0	78,411	78,568	78,725	78,882	79,040	0	0.2
시군구비	393,626	0	78,411	78,568	78,725	78,882	79,040	0	0.2

양성평등기금 지원

회계연도 : 2024년	회 계 : 양성평등기금
조 직 : 여성아동과	기 능 : 사회복지 보육·가족및여성
정책사업 : 여성 복지 증진	단위사업 : 양성평등기금운용

□ 사업개요

- 사업목적 : 양성평등의 촉진, 여성의 사회참여 확대 및 복지증진, 인권보호
- 사업기간 : 2024년01월01일 ~ 2028년12월31일
- 총사업비 : 155,000천원 (연례반복적 사업)
- 사업규모 : 기금의 운용으로 발생하는 수익금 범위 내 사용
- 사업내용 : *증감사유 : 기금의 용도와 목적에 부합하는 사업 추가 추진(다어울림 축제 등)
 *산출내역
 - 양성평등주간 행사:5,000천원
 - 아동학대예방행사:5,000천원
 - 다어울림축제(주민참여예산):23,000천원
 - 지역아동센터 아동연합축제 지원:5,000천원
- 지원형태 : 직접수행
- 지원조건 : 1) 양성평등의 촉진 및 여성의 사회참여 확대 및 복지증진, 인권보호를 위한 사업
 2) 양성평등 및 여성복지를 위해 관내소재 비영리법인 또는 비영리단체가 수행하는 사업
 3) 여성관련 시설운영 및 관련사업
 4) 한부모 다문화가족 생활안정과 복지증진을 위한 사업
 5) 영유아보육사업의 발전과 활성화를 위한 사업
 6) 아동청소년의 복지증진과 활동 진흥을 위한 사업
 7) 건강한 가족의 유지 및 발전을 위한 사업
 8) 저출산 극복을 위한 사업
- 사업위치 : 인천광역시 연수구
- 시행주체 :
- 추진근거 : 연수구 양성평등 기본조례
- 추진경위 : 2010년부터 양성평등기금 운용
- 추진계획 : 24.연중:아동학대예방행사
 24.5월 10월:다어울림축제
 24.9월:양성평등주간 행사
 24.10월:지역아동센터 아동연합축제 지원

□ 소요재원

(단위:천원)

재 원 별	계	기투자	2024년	2025년	2026년	2027년	2028년	향후투자	연평균 증가율
계	155,000	0	31,000	31,000	31,000	31,000	31,000	0	0.0
시 군 구 비	155,000	0	31,000	31,000	31,000	31,000	31,000	0	0.0

청소년동아리 지원

회계연도 : 2024년	회 계 : 일반회계
조 직 : 여성아동과	기 능 : 사회복지 노인·청소년
정책사업 : 청소년 문화육성 및 지원	단위사업 : 청소년 문화행사

□ 사업개요

- 사업목적 : 지역중심의 청소년 활동기반을 조성하여 자율적 능동적 동아리문화 창출
- 사업기간 : 2024년01월01일 ~ 2028년12월31일
- 총사업비 : 62,500천원 (연례반복적 사업)
- 사업규모 : 청소년 동아리 지원(10개동아리 내외)
- 사업내용 : 청소년 동아리 지원(10개동아리 내외)
- 지원형태 : 민간보조
- 지원조건 : 활동계획, 청소년 문화존 및 지역사회 기대효과, 회원수 등
- 사업위치 : 연수구 관내
- 시행주체 : 청소년팀장 김윤정(6751), 담당 김예진(6754)
- 추진근거 : 청소년활동진흥법 제5조제3항
- 추진경위 : 다양한 청소년 욕구에 부응하고 창의성 개발과 인성 함양을 위한 청소년 동아리 활동 지원
- 추진계획 : 우수동아리 모집 및 선정 : 4월 중
 선정된 동아리에게 보조금 교부 : 4월 중
 정산 및 결과보고 : 2023년 1월중

□ 소요재원

(단위:천원)

재 원 별	계	기투자	2024년	2025년	2026년	2027년	2028년	향후투자	연평균 증가율
계	62,500	0	12,500	12,500	12,500	12,500	12,500	0	0.0
국고보조금	25,000	0	5,000	5,000	5,000	5,000	5,000	0	0.0
시 도 비	6,250	0	1,250	1,250	1,250	1,250	1,250	0	0.0
시 군 구 비	31,250	0	6,250	6,250	6,250	6,250	6,250	0	0.0

청소년수련관 운영

회계연도 : 2024년	회 계 : 일반회계
조 직 : 여성아동과	기 능 : 사회복지 노인·청소년
정책사업 : 청소년 문화육성 및 지원	단위사업 : 청소년시설 운영

□ 사업개요

- 사업목적 : 구립 청소년 수련관 지원을 통해 수련시설 운영 활성화 및 청소년 수련 활동 프로그램 질적 향상 도모
- 사업기간 : 2024년01월01일 ~ 2028년12월31일
- 총사업비 : 3,391,595천원 (연례반복적 사업)
- 사업규모 : 청소년수련관 1개소
- 사업내용 : *청소년수련관 운영지원 - 청소년 활동 공간 제공 및 각종 프로그램 운영
 *증감사유 : 종사자 호봉 및 임금상승분(2.5%) 반영
 *산출내역 - 청소년수련관운영 : 인건비(시설장 포함 9명), 운영비, 시설비, 사업비(멘토링 프로그램 포함) 총 651,724천원
- 지원형태 : 민간보조
- 지원조건 :
- 사업위치 : 연수구 앵고개로 132(연수구청청소년수련관)
- 시행주체 : 연수구청청소년수련관
- 추진근거 : 청소년활동진흥법 제11조(수련시설의 설치운영 등) 및 제16조(수련시설 운영의 위탁)
- 추진경위 : 청소년수련시설의 운영 활성화 도모
- 추진계획 : 24.1월 : 사업계획서 접수
 24. 1~12월 : 분기별 보조금 교부 및 청소년 프로그램 운영

□ 소요재원

(단위:천원)

재 원 별	계	기투자	2024년	2025년	2026년	2027년	2028년	향후투자	연평균 증가율
계	3,391,595	0	651,724	664,758	678,053	691,614	705,446	0	2.0
시 군 구 비	3,391,595	0	651,724	664,758	678,053	691,614	705,446	0	2.0

청소년방과후아카데미 운영

회계연도 : 2024년	회 계 : 일반회계
조 직 : 여성아동과	기 능 : 사회복지 노인·청소년
정책사업 : 청소년 문화육성 및 지원	단위사업 : 청소년시설 운영

□ 사업개요

- 사업목적 : 취약계층 청소년에게 활동·복지·보호·지도 등 다양한 지원을 통해 건강한 성장과 스스로 자립할 수 있는 역량 배양
- 사업기간 : 2024년01월01일 ~ 2028년12월31일
- 총사업비 : 2,543,127천원 (연례반복적 사업)
- 사업규모 : -지원대상 : 기본지원형 (청소년 40명) 2개소
-운영인력 : 기본지원형 (청소년지도사 3명) 2개소, 총 6명
- 사업내용 : *청소년방과후아카데미 2개소 운영 - 관내 저소득 청소년의 방과후 활동 지원(전문체험활동, 학습지원활동 등)
*증감사유 : 종사자 인건비 및 명절휴가비(1,000천원→기본급*120%) 인상
*산출내역 : 방과후아카데미 운영(국 50%, 시 25%, 구 25% + 추가 지원)
: 인건비(종사자 6인) 234,790천원, 사업비(급식비, 체험활동비, 일반운영비 등) : 253,892천원
- 지원형태 : 민간보조
- 지원조건 :
- 사업위치 : 연수구청소년수련관, 연수청소년문화의집
- 시행주체 : 연수구청소년수련관, 연수청소년문화의집
- 추진근거 : - 청소년기본법 제48조의2(청소년 방과후 활동의 지원)
- 청소년기본법 시행령 제33조의3(청소년 방과 후 활동 종합지원계획의 수립)
- 청소년기본법 시행령 제33조의4(청소년 방과 후 활동 종합지원사업 실시)
- 청소년기본법 시행령 제33조의5(청소년 방과 후 활동 지원센터의 설치운영)
- 추진경위 : 2005년 청소년위원회 주요정책과제 채택 후 2011년 청소년기본법 개정하여 운영
- 추진계획 : 24.1월 : 사업계획서 접수
24.1~12월 : 분기별 보조금 교부 및 청소년방과후아카데미 운영

□ 소요재원

(단위:천원)

재원별	계	기투자	2024년	2025년	2026년	2027년	2028년	향후투자	연평균증가율
계	2,543,127	0	488,682	498,457	508,427	518,595	528,966	0	2.0
국고보조금	983,450	0	188,978	192,758	196,613	200,545	204,556	0	2.0
시도비	491,726	0	94,489	96,379	98,307	100,273	102,278	0	2.0
시군구비	1,067,951	0	205,215	209,320	213,507	217,777	222,132	0	2.0

청소년진로지원센터 운영

회계연도 : 2024년	회 계 : 일반회계
조 직 : 여성아동과	기 능 : 사회복지 노인·청소년
정책사업 : 청소년 문화육성 및 지원	단위사업 : 청소년시설 운영

□ 사업개요

- 사업목적 : 자유학기제 시행관련 청소년의 적성과 미래 탐색을 위한 다양한 진로 프로그램 운영
- 사업기간 : 2024년01월01일 ~ 2028년12월31일
- 총사업비 : 2,752,978천원 (연례반복적 사업)
- 사업규모 : 청소년진로지원센터 1개소
- 사업내용 : *청소년진로지원센터 1개소 운영(다양한 청소년 진로프로그램 운영 및 진로플랫폼 구축)
 *증감사유 : 종사자 호봉 및 임금인상분 반영
 *산출내역 : 인건비(시설장 포함 7명), 운영비, 시설비, 사업비 등 총 529,709천원
 *시 진로진학직업교육과-13243(2023. 9. 19.)호 내시 반영
- 지원형태 : 민간보조
- 지원조건 :
- 사업위치 : 연수구청청소년진로지원센터
- 시행주체 : 연수구청청소년진로지원센터
- 추진근거 : - 진로교육법 제5조 및 제18조
 - 청소년기본법 제18조 및 청소년활동진흥법 제10조
- 추진경위 : - 2013.9. 인천광역시교육청 자치구 진로직업체험센터 중장기 발전계획 안내
 - 2018.3. 개소 운영
- 추진계획 : - 24.1월 : 사업계획서 접수
 - 24. 분기별 : 청소년진로지원센터 보조금 교부
 - 24. 1월~12월 : 청소년 프로그램 운영

□ 소요재원

(단위:천원)

재 원 별	계	기투자	2024년	2025년	2026년	2027년	2028년	향후투자	연평균 증가율
계	2,752,978	0	529,009	539,589	550,380	561,387	572,613	0	2.0
시 도 비	832,645	0	160,000	163,200	166,464	169,793	173,188	0	2.0
시 군 구 비	1,920,333	0	369,009	376,389	383,916	391,594	399,425	0	2.0

청소년 문화의집 운영

회계연도 : 2024년	회 계 : 일반회계
조 직 : 여성아동과	기 능 : 사회복지 노인·청소년
정책사업 : 청소년 문화육성 및 지원	단위사업 : 청소년시설 운영

□ 사업개요

- 사업목적 : 청소년 문화공간인 청소년 문화의집 운영을 통해 청소년의 다양한 문화욕구 해소 및 청소년의 균형있는 성장 지원
- 사업기간 : 2024년01월01일 ~ 2028년12월31일
- 총사업비 : 2,400,426천원 (연례반복적 사업)
- 사업규모 : 청소년문화의집 1개소
- 사업내용 : *청소년문화의집 운영 지원 - 청소년 활동 공간 제공 및 각종 프로그램 운영
 *증액사유 : 종사자 호봉 및 임금상승분(2.5%) 반영
 *산출내역 - 청소년문화의집 운영 : 인건비(시설장 포함 6인), 운영비, 시설비, 사업비 총 461,262천원
- 지원형태 : 민간보조
- 지원조건 :
- 사업위치 : 연수청소년문화의집(비류대로 299, 3층)
- 시행주체 : 연수청소년문화의집
- 추진근거 : - 청소년활동 진흥법 제11조(수련시설의 설치운영 등) 및 제16조
 - 인천광역시 연수구 청소년시설 설치 및 운영에 관한 조례 제11조
- 추진경위 : 청소년수련시설의 운영 활성화 도모 및 안전한 청소년 활동 공간 조성
- 추진계획 : 24.1월 : 사업계획서 접수
 24.1~12월 : 분기별 보조금 교부, 시설 운영 및 프로그램 진행

□ 소요재원

(단위:천원)

재 원 별	계	기투자	2024년	2025년	2026년	2027년	2028년	향후투자	연평균증가율
계	2,400,426	0	461,262	470,487	479,897	489,495	499,285	0	2.0
시 군 구 비	2,400,426	0	461,262	470,487	479,897	489,495	499,285	0	2.0

첫만남이용권

회계연도 : 2024년	회 계 : 일반회계
조 직 : 출산보육과	기 능 : 사회복지 보육·가족및여성
정책사업 : 저출산 극복	단위사업 : 출산장려지원

□ 사업개요

- 사업목적 : 출생아동에게 첫만남 이용권을 지급하여 아동양육에 따른 경제적 부담을 경감하고 사회, 국가책임을 강화
- 사업기간 : 2024년01월01일 ~ 2028년12월31일
- 총사업비 : 26,985,000천원 (연례반복적 사업)
- 사업규모 : *증액사유
 -시 영유아정책과-13737(2023. 10. 16.)호 보조금 가내시 통보
 -23년 연수구 내 출생아 수 반영
 *산출내역
 2024년도 연수구 출생아 규모 : 2,266명
 - 첫째아 1,401*2,000,000원 = 28억원
 - 둘째아 이상 865명* 3,000,000원 = 25.9억원
- 사업내용 : 연수구에서 출생한 모든 출생아, 즉 첫째아 200만원, 둘째아 이상에게 300만원 이용권 지급
- 지원형태 : 직접수행
- 지원조건 : 연수구 거주 출생아로서 출생신고된 영유아
- 사업위치 : 대한민국
- 시행주체 :
- 추진근거 : - 「제4차 저출산고령사회 기본계획」의 핵심과제로 첫만남이용권 지원발표('20. 12. 15.)
 - 저출산고령사회기본법 제10조 제3항부터 제6항까지
- 추진경위 :
- 추진계획 :

□ 소요재원

(단위:천원)

재원별	계	기투자	2024년	2025년	2026년	2027년	2028년	향후투자	연평균 증가율
계	26,985,000	0	5,397,000	5,397,000	5,397,000	5,397,000	5,397,000	0	0.0
국고보조금	20,238,750	0	4,047,750	4,047,750	4,047,750	4,047,750	4,047,750	0	0.0
시도비	4,722,500	0	944,500	944,500	944,500	944,500	944,500	0	0.0
시군구비	2,023,750	0	404,750	404,750	404,750	404,750	404,750	0	0.0

출산장려금 지원

회계연도 : 2024년	회 계 : 일반회계
조 직 : 출산보육과	기 능 : 사회복지 보육·가족및여성
정책사업 : 저출산 극복	단위사업 : 출산장려지원

□ 사업개요

- 사업목적 : 저출산·고령사회 극복사업의 일환으로 출산 가정에 대한 아동양육비를 지원하여 아이 낳고 기르기 좋은 출산 친화도시 조성
- 사업기간 : 2024년01월01일 ~ 2028년12월31일
- 총사업비 : 7,575,377천원 (연례반복적 사업)
- 사업규모 : 총 1,300,000천원 (전액구비)
- 사업내용 : *증감사유
: 출생아수 감소
*산출내역
: 1,300,000천원 *1식
*지원금액
- 둘째아 100만원 지원
- 셋째아 240만원 지원
- 넷째아 1,000만원 지원(일시금 250만원, 분할 월 25만원*30개월)
- 다섯째아 이후 3,000만원 지원(일시금 500만원, 분할 월 50만원*50개월)
- 지원형태 : 직접수행
- 지원조건 : 출생일 또는 입양일 현재 연수구에 부 또는 모가 6개월이상(셋째아부터 1년 이상) 계속하여 출생아와 함께 연수구에 거주 하는 가정(주민등록기준)
- 사업위치 : 인천광역시 연수구
- 시행주체 :
- 추진근거 : - 인천광역시 연수구 출산 및 양육지원에 관한 조례
- 인천광역시 연수구 출산 및 양육지원에 관한 조례 시행규칙
- 추진경위 : - 넷째아, 다섯째아 출산장려금 확대 및 출산장려금 명칭 일원화: 2018.1.1.~현재
- 둘째아 출산용품비 지원: 2017.1.1.~현재
- 셋째아 이후 출생아 아동양육비 지원: 2011.1.1.~현재
- 추진계획 : (동) 행정복지센터 출생신고시 신청 → (구) 지원 서류 검토 후 확인 지원

□ 소요재원

(단위:천원)

재 원 별	계	기투자	2024년	2025년	2026년	2027년	2028년	향후투자	연평균 증가율
계	7,575,377	0	1,500,000	1,507,500	1,515,038	1,522,613	1,530,226	0	0.5
시 군 구 비	7,575,377	0	1,500,000	1,507,500	1,515,038	1,522,613	1,530,226	0	0.5

아빠 육아휴직 장려금 지원

회계연도 : 2024년	회 계 : 일반회계
조 직 : 출산보육과	기 능 : 사회복지 보육·가족및여성
정책사업 : 저출산 극복	단위사업 : 출산장려지원

□ 사업개요

- 사업목적 : 남성 근로자의 육아휴직을 장려하고, 양육에 따른 경제적 부담을 완화함으로써 지역사회의 출산장려 및 일과 가정생활의 양립 분위기 조성에 이바지하고자 함
- 사업기간 : 2024년01월01일 ~ 2028년12월31일
- 총사업비 : 2,389,111천원 (연례반복적 사업)
- 사업규모 : 450,000천원
- 사업내용 : *산출내역
 -500천원×최소1개월에서 최대6개월
 ※ 고용보험법 시행령 제95의2 (육아휴직 급여의 특례)자는 육아휴직 첫 3개월 급여를 지급받은 후 4개월이 되는 달부터 6개월간 지급
 *지원조건
 - 육아휴직 시작일 기준 연수구에 1년 이상 거주한 자로, 고용보험법 제70조 규정에 의한 지급대상 요건을 충족한 남성 육아휴직자
 - 육아휴직 대상 아동이 신청일 기준 연수구에 주민등록이 된 경우
 *신청방법
 행정복지센터 육아휴직 급여 지급결정통지서 지참하여 신청 → 신청서류 검토후 지급
- 지원형태 : 직접수행
- 지원조건 :
- 사업위치 : 연수구
- 시행주체 :
- 추진근거 : - 인천광역시 연수구 아빠 육아휴직 장려금 지원 조례
 - 남녀고용평등과 일·가정 양립 지원에 관한 법률 제19조(육아휴직)
 - 고용보험법 제70조(육아휴직 급여), 같은 법 시행령 제95조(육아휴직 급여) 및 제95조의2 (육아휴직 급여의 특례)
- 추진경위 : 2020년 신설
- 추진계획 : 24년 1월~ : 아빠육아휴직 장려금 지급

□ 소요재원

(단위:천원)

재원별	계	기투자	2024년	2025년	2026년	2027년	2028년	향후투자	연평균증가율
계	2,389,111	0	450,000	463,500	477,405	491,727	506,479	0	3.0
시군구비	2,389,111	0	450,000	463,500	477,405	491,727	506,479	0	3.0

신규 공동주택 관리동 국공립어린이집 설치

회계연도 : 2024년	회 계 : 일반회계
조 직 : 출산보육과	기 능 : 사회복지 보육·가족및여성
정책사업 : 보육서비스 확대	단위사업 : 공보육기반 조성

□ 사업개요

- 사업목적 : - 500세대 이상 공동주택 내 국공립어린이집 의무설치 관련 법 시행(2019. 6.)에 따라 해당 공동주택 관리동 국공립어린이집 설치로 공보육 기반 확충
 - 300세대 이상 공동주택 중 영유아보육법 제12조(국공립어린이집의 설치등)의 우선설치 지역에 해당되는 등 보육수요 충족이 필요할 경우 보육정책위원회 심의를 통해 국공립어린이집 설치 추진
- 사업기간 : 2024년01월01일 ~ 2028년12월31일
- 총사업비 : 3,512,730천원 (연계반복적 사업)
- 사업규모 : <2024년도 사업규모> 신규 공동주택 관리동 국공립어린이집 5개소
- 사업내용 : *산출내역
 - 리모델링비: 475백만원 [(75백만원x1개소)+(100백만원x4개소)]
 - 기자재비: 170백만원[매칭보조 50백만원(10백만원x5개소) + 자체보조 60백만원[(20백만원x3개소)+60백만원(30백만원x2개소)]

 *지원조건
 - 리모델링비: 250㎡ 이하 75백만원 / 450㎡ 미만 ~250㎡ 초과 100백만원 / 450㎡ 이상 150백만원
 - 기자재비 추가구비: 50인 이상 30백만원 / 50인 미만 20백만원
- 지원형태 : 직접수행
- 지원조건 :
- 사업위치 : 연수구 관내 신규 공동주택 내 관리동 국공립어린이집 설치 예정지
- 시행주체 :
- 추진근거 : - 영유아보육법 제12조
 - 인천광역시 국공립어린이집설치지원조례 제12조
 - 인천광역시 연수구 영유아보육조례 제11조
 - 「국공립어린이집 확충」 [민선8기 공약사항]
- 추진경위 : 관내 신규 준공 예정 공동주택 사전 파악 및 사업주체, 입주(예정)자대표회의 등과의 협조를 통한 국공립어린이집 설치 추진
- 추진계획 : 24년 3월 국공립어린이집 1개소 리모델링 공사 시행
 24년 4월 국공립어린이집 1개소 기자재 비치
 24년 5월 국공립어린이집 1개소 개원
 24년 5월 국공립어린이집 2개소 리모델링 공사 시행
 24년 6월 국공립어린이집 2개소 기자재 비치
 24년 7월 국공립어린이집 2개소 개원, 1개소 리모델링 공사 시행
 24년 8월 국공립어린이집 1개소 기자재 비치
 24년 9월 국공립어린이집 1개소 개원
 24년 12월 국공립어린이집 1개소 리모델링 공사 설계용역 실시

□ 소요재원

(단위:천원)

재원별	계	기투자	2024년	2025년	2026년	2027년	2028년	향후투자	연평균증가율
계	3,512,730	0	675,000	688,500	702,271	716,316	730,643	0	2.0

국고보조금	1,366,060	0	262,500	267,750	273,105	278,567	284,138	0	2.0
시도비	683,032	0	131,250	133,875	136,553	139,284	142,070	0	2.0
시군구비	1,463,638	0	281,250	286,875	292,613	298,465	304,435	0	2.0

가정양육수당 지원

회계연도 : 2024년	회 계 : 일반회계
조 직 : 출산보육과	기 능 : 사회복지 보육·가족및여성
정책사업 : 보육서비스 확대	단위사업 : 보육아동 및 시설지원

□ 사업개요

- 사업목적 : 어린이집·유치원·종일제 아이돌봄서비스 등을 이용하지 않고 가정에서 양육되는 유아로서 초등학교 미취학 만2~5세(24개월~86개월) 전 계층 아동에 가정양육수당 지원
- 사업기간 : 2024년01월01일 ~ 2028년12월31일
- 총사업비 : 13,227,430천원 (연례반복적 사업)
- 사업규모 : 만2~5세이하 미취학 및 시설미이용아동 약 2,160명
- 사업내용 : *증감사유
:0~23개월 아동(22년이후출생)은 부모급여 지급
*산출내역
-100천원×2,160명×12개월= 2,593,103천원
가정양육수당 지원
: 24개월~86개월 /100천원(초등학교 입학 전 2월까지 지급)
*대상 및 지원조건
: 미취학 및 시설(어린이집,유치원,종일제 아이돌봄서비스 등) 미이용 만2~5세아 아동 지원(소득수준 무관)
*22년생부터 0~24개월 아동은 부모급여 지원
- 지원형태 : 직접수행
- 지원조건 : 24개월~86개월의 어린이집,유치원,종일제 아이돌봄서비스 등 미이용 아동(초등입학 전 2월까지 지급)
- 사업위치 : 연수구
- 시행주체 :
- 추진근거 : - 영유아보육법 제34조의2조(양육수당)
- 영유아보육법 시행령 제23조의2(양육수당의 지원 대상 및 기준 등)
- 추진경위 : - 2009년 7월에 가정에서 양육되는 법정아동에게 최초로 지급되기 시작하여, 2013년부터 소득에 관계없이 월령별로 만0~5세 가정양육아동에게 10~20만원 차등지급됨.
- 2022년 1월 1일 출생아부터 영아수당 지급(0개월~23개월까지 지급)
- 월평균 21년 7000명→22년 4500명→23년 2200명 지원
- 추진계획 : 24.1월~12월 : 만2~5세이하 시설미이용아동 월평균 약2,160명 매월 10만원 지원

□ 소요재원

(단위:천원)

재원별	계	기투자	2024년	2025년	2026년	2027년	2028년	향후투자	연평균 증가율
계	13,227,430	0	2,593,103	2,619,034	2,645,224	2,671,676	2,698,393	0	1.0
국고보조금	9,920,572	0	1,944,827	1,964,275	1,983,918	2,003,757	2,023,795	0	1.0
시도비	2,314,799	0	453,793	458,331	462,914	467,543	472,218	0	1.0
시군구비	992,059	0	194,483	196,428	198,392	200,376	202,380	0	1.0

부모급여(영아수당) 지원

회계연도 : 2024년	회 계 : 일반회계
조 직 : 출산보육과	기 능 : 사회복지 보육·가족및여성
정책사업 : 보육서비스 확대	단위사업 : 보육아동 및 시설지원

□ 사업개요

- 사업목적 : 소득수준과 상관없이 만0~1세 이하 미취학 및 시설 미이용 아동이 있는 가정에 지원함으로써 양육비 부담완화
- 사업기간 : 2024년01월01일 ~ 2028년12월31일
- 총사업비 : 178,328,860천원 (연례반복적 사업)
- 사업규모 : 22.1.1. 이후 출생 만0~1세 이하 미취학 및 시설 미이용 아동 약3720여명
- 사업내용 : *증감사유
 <기준> 만0세:700천원, 만1세:350천원
 <변경>만0세:1,000천원, 만1세:500천원
 -시 영유아정책과-16213(2023.9.18.) 가내시
 *산출내역
 - 부모급여(영아수당)지원
 -0~11개월(1,000천원)*1990명*12개월=23,880천원
 12~23개월(500천원)*1730명*12개월=10,380천원
 *대상 및 지원조건 : 만0~1세 어린이집, 종일제 아이돌봄서비스 등 미이용아동(소득수준무관) 월평균 3720명
 ※0세아 어린이집 이용 시 :보육료514천원+차액486천원 지급(총100만원) (24년 보육료단가 변동가능)
- 지원형태 : 직접수행
- 지원조건 : 만0~1세 이하 미취학 및 시설 미이용 아동(소득수준무관)
- 사업위치 : 연수구
- 시행주체 :
- 추진근거 : - 아동수당법 제1조(목적)
 - 아동수당법 부칙 제4조(아동수당 추가지급에 관한 적용례)
 - 제 4차 저출산, 고령사회 기본계획
- 추진경위 : - 2022년부터 지급 시작, 소득에 관계없이 2022년 1월 1일 출생아부터 지급 됨.
 - 22.1월 80명에서 22.12월 2130명으로 증가, 23년 월평균 2,800명 지원
- 추진계획 : 24.1월 ~ : 만0~1세 이하 미취학 및 시설 미이용 아동 월평균 약3720명 지원
 - 만0세 : 1,000천원 지원
 - 만1세 : 500천원 지원

□ 소요재원

(단위:천원)

재원별	계	기투자	2024년	2025년	2026년	2027년	2028년	향후투자	연평균 증가율
계	178,328,860	0	34,267,387	34,952,735	35,651,790	36,364,826	37,092,122	0	2.0
국고보조금	133,746,643	0	25,700,540	26,214,551	26,738,842	27,273,619	27,819,091	0	2.0
시도비	31,207,553	0	5,996,793	6,116,729	6,239,064	6,363,845	6,491,122	0	2.0
시군구비	13,374,664	0	2,570,054	2,621,455	2,673,884	2,727,362	2,781,909	0	2.0

영유아보육료 지원

회계연도 : 2024년	회 계 : 일반회계
조 직 : 출산보육과	기 능 : 사회복지 보육·가족및여성
정책사업 : 보육서비스 확대	단위사업 : 보육아동 및 시설지원

□ 사업개요

- 사업목적 : 아동양육자의 경제적 능력이나 사회적 지위로 인하여 차별받지 않는 보편적 보육 서비스 제공을 위해 영유아보육료 지원
- 사업기간 : 2024년01월01일 ~ 2028년12월31일
- 총사업비 : 170,449,717천원 (전년까지 기 투자액: 0)
- 사업규모 : 영유아 보육료 대상자 약 5,200여명 (만0~2세, 장애아, 다문화, 방과후, 기본, 시간연장형)
- 사업내용 :
 - *증감사유
 - 23년 대비 24년 연수구 내 영유아수 감소 예상
 - 시 영유아정책과-16211(2023.09.18.)
 - *산출내역
 - (기본보육시간) 정부지원 보육료
 - 만0세 : 514,000원 / 만1세 : 452,000원 / 만2세 : 375,000원 / 장애아 : 559,000원
 - 연장반 보육료 (17시 이후 시간당 단가)
 - 0세반 및 장애아반 : 3천원 / 영아반 : 2천원 / 유아반 : 1천원
 - 기관보육료
 - 만0세 : 599,000원 / 만1세 : 326,000원 / 만2세 : 221,000원 / 장애아 : 653,000원
 - *지원조건
 - 어린이집 이용 만0~2세아 보육료 지원 (기본보육/ 연장보육)
 - 연장반 : 맞벌이, 다문화, 다자녀, 장애, 임신 등 연장반 자격 보유아동
 - 기본반 : 기본반 대상자 (간헐적 연장보육 이용 가능)
- 지원형태 : 직접수행
- 지원조건 :
- 사업위치 : 연수구
- 시행주체 :
- 추진근거 :
 - 영유아보육법 제34조(무상보육)
 - 영유아보육법 제36조(비용의 보조 등) 및 동 법 시행령 제24조(비용의 보조)
- 추진경위 : 아동양육자의 경제적 능력이나 사회적 지위로 인하여 차별받지 않는 보편적 보육 서비스 제공을 위해 영유아보육료 지원
- 추진계획 : 24년 1월~12월(매월) : 영유아 보육료 대상자 약 5,200여명 대상으로 지원 (만0~2세, 장애아, 다문화, 방과후, 기본, 야간연장형)

□ 소요재원

(단위:천원)

재 원 별	계	기투자	2024년	2025년	2026년	2027년	2028년	향후투자	연평균 증가율
계	170,449,717	0	33,750,744	33,919,498	34,089,096	34,259,541	34,430,838	0	0.5
국 고 보 조 금	127,837,285	0	25,313,058	25,439,623	25,566,821	25,694,655	25,823,128	0	0.5
시 도 비	29,828,701	0	5,906,380	5,935,912	5,965,592	5,995,420	6,025,397	0	0.5
시 군 구 비	12,783,731	0	2,531,306	2,543,963	2,556,683	2,569,466	2,582,313	0	0.5

만3~5세아 누리과정 운영지원

회계연도 : 2024년	회 계 : 일반회계
조 직 : 출산보육과	기 능 : 사회복지 보육·가족및여성
정책사업 : 보육서비스 확대	단위사업 : 보육아동 및 시설지원

□ 사업개요

- 사업목적 : 현재 이원화되어 있는 표준보육과정과 유치원교육과정을 일원화하여 모든 어린이집과 유치원 3-5세 유아들이 국가가 관리하는 양질의 보육·교육서비스를 제공받을 수 있도록 함.
- 사업기간 : 2024년01월01일 ~ 2028년12월31일
- 총사업비 : 52,754,868천원 (전년까지 기 투자액: 0)
- 사업규모 : - (보육료) 어린이집을 이용하는 3~5세 약 3,100명
 - (누리반 운영비) 3~5세반을 운영하는 어린이집 운영비 약 87개소
 - (누리반 담임수당) 3~5세반 담임교사 약 250명
- 사업내용 : *증감사유
 -3~5세 보육 아동 및 보육교직원 감소
 -시 영유아정책과-16214(2023.09.18.)
 *산출내역
 - (보육료) 어린이집을 이용하는 3~5세 약 3,100명
 - (누리반 운영비) 3~5세반을 운영하는 어린이집 운영비 약 87개소
 - (누리반 담임수당) 3~5세반 담임교사 약 250명
- 지원형태 : 직접수행
- 지원조건 : - 보육료 및 운영비 : 3~5세 어린이집 이용아동(소득수준 무관)
 - 누리반 담임수당 : 만3~5세아 담임 교사
- 사업위치 : 연수구 관내
- 시행주체 :
- 추진근거 : 영유아보육법 제34조
- 추진경위 : 현재 이원화되어 있는 표준보육과정과 유치원교육과정을 일원화하여 모든 어린이집과 유치원 3-5세 유아들이 국가가 관리하는 양질의 보육·교육서비스를 제공받을 수 있도록 함.
- 추진계획 : 누리과정 보육료 및 운영비, 담임수당(처우개선비) 지원

□ 소요재원

(단위:천원)

재 원 별	계	기투자	2024년	2025년	2026년	2027년	2028년	향후투자	연평균 증가율
계	52,754,868	0	10,445,990	10,498,220	10,550,711	10,603,465	10,656,482	0	0.5
시 도 비	52,754,868	0	10,445,990	10,498,220	10,550,711	10,603,465	10,656,482	0	0.5

부모부담보육료 지원

회계연도 : 2024년	회 계 : 일반회계
조 직 : 출산보육과	기 능 : 사회복지 보육·가족및여성
정책사업 : 보육서비스 확대	단위사업 : 보육아동 및 시설지원

□ 사업개요

- 사업목적 : 기존 저소득층 위주의 차액보육료 지원에서 모든 아동에게 동일한 교육복지를 제공함으로써 양질의 보육환경 조성
- 사업기간 : 2024년01월01일 ~ 2028년12월31일
- 총사업비 : 8,173,005천원 (연례반복적 사업)
- 사업규모 : 민간·가정어린이집 재원 중인 만3~5세 인천광역시 거주자 1,097여명
- 사업내용 : *증감사유
 -시 영유아정책과-18118(2023.10.17.) 유아 수 변동 반영
 -보육료 수납한도액-보육료지원금액=차액보육료(부모부담보육료)
 *산출기초
 - 3세:128천원*461*12개월=708,096천원
 - 4-5세:113천원*636*12개월=862,416천원
 합계 1,570,512천원
- 지원형태 : 직접수행
- 지원조건 : 민간·가정어린이집 재원 중인 만3세~만5세 인천광역시 거주자
- 사업위치 : 연수구
- 시행주체 :
- 추진근거 : - 영유아보육법 제36조(비용의 보조 등),
 - 동법 시행령 제23조(무상보육 실시 비용), 제24조(비용의 보조)
- 추진경위 : - 2019년 어린이집 건강영양 지원사업(청정무상급식) ⇒2020년 부모부담보육료 지원과 청정무상급식으로 이원화 지원(부모부담보육료 지원금액 : 수납한도액-정부지원보육료)
 - 부모부담보육료 지원계획 안(시 보육정책과-6410호, 2019.12.30.)
- 추진계획 : 24.1월~ : 매월 부모부담보육료 지원

□ 소요재원

(단위:천원)

재원별	계	기투자	2024년	2025년	2026년	2027년	2028년	향후투자	연평균 증가율
계	8,173,005	0	1,570,512	1,601,922	1,633,960	1,666,639	1,699,972	0	2.0
시도비	3,033,960	0	583,001	594,661	606,554	618,685	631,059	0	2.0
시군구비	5,139,045	0	987,511	1,007,261	1,027,406	1,047,954	1,068,913	0	2.0

어린이집 만5세아 무상보육(필요경비) 지원

회계연도 : 2024년	회 계 : 일반회계
조 직 : 출산보육과	기 능 : 사회복지 보육·가족및여성
정책사업 : 보육서비스 확대	단위사업 : 보육아동 및 시설지원

□ 사업개요

- 사업목적 : 어린이집 만5세아 학부모 부담비용(필요경비)을 지원하여 부모보육부담을 경감하여 실질적 완전무상보육 실현
- 사업기간 : 2024년01월01일 ~ 2028년12월31일
- 총사업비 : 8,530,462천원 (연례반복적 사업)
- 사업규모 : 약 862명(월평균)
- 사업내용 : *증감사유
:시 영유아정책과-18118(2023.10.17.) 유아 수 변동 반영 , 어린이집 만5세아 학부모부담비용(필요경비)을 지원
*산출기초 : 158,360원*790명*12개월= 약1,639,200천원
*지원조건
:관내 어린이집 재원중인 인천시 거주 만5세 아동
- 지원형태 : 직접수행
- 지원조건 :
- 사업위치 : 연수구
- 시행주체 :
- 추진근거 : - 영유아보육법 제36조(비용의 보조등) 및 동법 시행령 제24제(비용의 보조)
- 인천광역시 영유아보육조례 제9조(비용의 보조)
- 추진경위 : 2022년 어린이집 만5세아 무상보육(필요경비) 지원계획 안 : 시 영유아정책과-2345(2022.2.22.)
- 추진계획 : 24.1월~ : 어린이집에서 매월 보육통합시스템으로 보조금 신청 후 구청에서 대상자 적정여부 검토 및 승인

□ 소요재원

(단위:천원)

재 원 별	계	기투자	2024년	2025년	2026년	2027년	2028년	향후투자	연평균 증가율
계	8,530,462	0	1,639,200	1,671,984	1,705,424	1,739,532	1,774,322	0	2.0
시 도 비	4,265,231	0	819,600	835,992	852,712	869,766	887,161	0	2.0
시 군 구 비	4,265,231	0	819,600	835,992	852,712	869,766	887,161	0	2.0

어린이집 외국인 아동 보육료 지원

회계연도 : 2024년	회 계 : 일반회계
조 직 : 출산보육과	기 능 : 사회복지 보육·가족및여성
정책사업 : 보육서비스 확대	단위사업 : 보육아동 및 시설지원

□ 사업개요

- 사업목적 : 어린이집 외국인 아동의 내국인 아동과의 차별 없는 보육과 건강한 사회인으로 성장할 수 있도록 내국인 아동과 동일 지원하여 아동의 안전한 보육환경 조성 및 아동 인권보장 실현
- 사업기간 : 2024년01월01일 ~ 2028년12월31일
- 총사업비 : 1,803,926천원 (연례반복적 사업)
- 사업규모 : 관내 어린이집 이용 외국인 아동 만5세 약 110여명
- 사업내용 : *증감사유
 -<기존>만5세 외국인아동 지원 80여명
 -<변경>만5세 외국인 아동 지원 110여명
 -시 영유아정책과-18118(2023.10.17.) 외국인 아동 수 변동 반영
 *산출내역
 280천원*약110명*12개월 =약346,640천원
 *지원대상 및 내용
 : 관내 어린이집 재원 만5세 외국인아동(인천시 90일이상 거주) 280천원 시책 바우처 지원
- 지원형태 : 직접수행
- 지원조건 : 관내 어린이집을 이용하는 인천시 거주 90일 이상 만5세(2017년생)의 외국인아동
- 사업위치 : 연수구
- 시행주체 :
- 추진근거 : 인천시 외국인주민 및 다문화가족 지원조례 제7조제1항제4호
- 추진경위 : - 2022년 어린이집 외국인 아동 만5세아 보육료 등 지원계획 안(시 영유아정책과-3605(2022.3.14.)
 - 모든 아동의 형평성을 맞추어 아동의 인권을 보장하고, 안전한 보육 환경을 조성하기 위해서 외국인 아동의 보육료 지원
- 추진계획 : 24.1월~ : 관내 어린이집을 이용하는 만5세 외국인아동을 대상 매월 280천원 보육료(시책바우처) 지원

□ 소요재원

(단위:천원)

재원별	계	기투자	2024년	2025년	2026년	2027년	2028년	향후투자	연평균증가율
계	1,803,926	0	346,640	353,572	360,644	367,856	375,214	0	2.0
시도비	901,963	0	173,320	176,786	180,322	183,928	187,607	0	2.0
시군구비	901,963	0	173,320	176,786	180,322	183,928	187,607	0	2.0

보육교직원 인건비 지원

회계연도 : 2024년	회 계 : 일반회계
조 직 : 출산보육과	기 능 : 사회복지 보육·가족및여성
정책사업 : 보육서비스 확대	단위사업 : 보육아동 및 시설지원

□ 사업개요

- 사업목적 : 보육교직원 인건비 지원으로 양질의 보육교사 확보하여 보육의 질 향상 기여
- 사업기간 : 2024년01월01일 ~ 2028년12월31일
- 총사업비 : 70,706,273천원 (연례반복적 사업)
- 사업규모 : 국·공립, 영아전담, 특수보육 어린이집 종사자 등
- 사업내용 :
 - 국·공립, 영아전담어린이집 : 원장, 영아반교사 및 시간연장형 교사 80%, 유아반교사 30%, 조리원 1명 100% 인건비 지원
 - 장애아통합교사 : 월1,768,510원 또는 80% 지원
 - 야간연장교사: 월급형1,537,370원 / 수당형 481,470원
- 지원형태 : 직접수행
- 지원조건 : 국·공립, 영아전담어린이집 종사자 및 장애아통합, 야간연장형, 24시 어린이집 교사
- 사업위치 : 연수구
- 시행주체 :
- 추진근거 :
 - 영유아 보육법 제 36조(비용의 보조 등)
 - 영유아 보육법 시행령 제 24조(비용의 보조 등)
 - 인천광역시 연수구 영유아보육조례 제26조(비용의 보조 등)
- 추진경위 : 인건비 지원으로 양질의 보육교사 확보하여 보육의 질 향상 기여
- 추진계획 : (매 월)보육교직원 인건비 지원 신청 → 검토 및 승인 → 보조금 교부

□ 소요재원

(단위:천원)

재원별	계	기투자	2024년	2025년	2026년	2027년	2028년	향후투자	연평균증가율
계	70,706,273	0	13,861,244	13,999,855	14,139,854	14,281,253	14,424,067	0	1.0
국고보조금	42,423,761	0	8,316,746	8,399,913	8,483,912	8,568,751	8,654,439	0	1.0
시도비	19,797,761	0	3,881,149	3,919,960	3,959,160	3,998,752	4,038,740	0	1.0
시군구비	8,484,751	0	1,663,349	1,679,982	1,696,782	1,713,750	1,730,888	0	1.0

직장어린이집 운영 지원

회계연도 : 2024년	회 계 : 일반회계
조 직 : 출산보육과	기 능 : 사회복지 보육·가족및여성
정책사업 : 보육서비스 확대	단위사업 : 보육아동 및 시설지원

□ 사업개요

- 사업목적 : 지방자치단체장이 소속 직원의 자녀양육지원을 목적으로 설치 운영하는 직장보육시설의 종사자 인건비 및 방과후반을 지원함으로써 직원 복지 증진에 기여
- 사업기간 : 2024년01월01일 ~ 2028년12월31일
- 총사업비 : 2,287,867천원 (연례반복적 사업)
- 사업규모 : - 아동 정원 : 80명
- 종사자 현황 : 원장 1명, 담임교사 9명, 연장반전담교사 2명, 보조교사 1명, 조리원 1명
- 사업내용 : 연수구청어린이집 종사자 인건비, 운영비 및 방과후반 지원
- 지원형태 : 직접수행
- 지원조건 : - 인건비 : 원장·영아반 담임교사 80% 지원, 조리원·방과후반 담임교사 100% 지원, 유아반 담임교사 각 100%, 30% 지원
- 운영비(관리비) : 1,600천원*12개월
- 방과후보육료 : 60천원*10명*12개월
- 사업위치 : 연수구청어린이집
- 시행주체 :
- 추진근거 : - 영유아보육법 제14조(직장어린이집의 설치 등)
- 동법 시행령 제25조(사업주의 비용 부담)
- 추진경위 : 지방자치단체장이 소속직원의 자녀양육지원을 목적으로 설치 운영하는 직장보육시설의 종사자 인건비 및 방과후반을 지원함으로써 직원 복지 증진에 기여
- 추진계획 : (매 월) 연수구청어린이집 인건비 및 운영비 지원

□ 소요재원

(단위:천원)

재 원 별	계	기투자	2024년	2025년	2026년	2027년	2028년	향후투자	연평균 증가율
계	2,287,867	0	430,930	443,858	457,174	470,889	485,016	0	3.0
시 군 구 비	2,287,867	0	430,930	443,858	457,174	470,889	485,016	0	3.0

보육교직원 처우개선 지원(보조교사인건비)

회계연도 : 2024년	회 계 : 일반회계
조 직 : 출산보육과	기 능 : 사회복지 보육·가족및여성
정책사업 : 보육서비스 확대	단위사업 : 보육아동 및 시설지원

□ 사업개요

- 사업목적 : 어린이집 영아반 보조교사 및 연장반 전담교사 인건비 지원함으로써 보육교직원의 처우를 개선함
- 사업기간 : 2024년01월01일 ~ 2028년12월31일
- 총사업비 : 31,879,242천원 (연례반복적 사업)
- 사업규모 : - 영아반을 2개반 이상 운영하는 어린이집 또는 장애아 현원 3명 이상 어린이집
- 전월 기준 연장반 현원이 정원의 50% 기준 충족하는 어린이집
- 사업내용 : - 보조교사 인건비 : 월 1,042천원
- 연장반 전담교사 인건비 : 월 1,042천원
- 사용자부담금 : 57천원/인 (30% 수준)
- 지원형태 : 직접수행
- 지원조건 : * 보조교사 인건비
- 영아반을 2개반 이상 운영하는 어린이집 또는 장애아 현원 3명 이상 어린이집
- 정원충족률 50%이상의 어린이집
* 연장반 전담교사 인건비
- 신규채용 또는 보조교사 겸임일 경우 지원
- 전월 기준 연장반 현원이 정원의 50% 기준 충족
- 연장반 영유아의 총 이용시간 충족(0세반 및 장애아반 월 20시간, 영아반 월 30시간, 유아반 월 80시간 이상)
- 사업위치 : 연수구 관내 영아반 보조교사 지원 선정 어린이집 200여개소 및 연장반 전담교사 인건비 지원 대상 어린이집
- 시행주체 :
- 추진근거 : 영유아보육법 제17조(보육교직원의 배치) 및 제36조(비용의 보조)
- 추진경위 : 보육교사 업무분담 경감과 처우개선을 도모하고 일자리 창출 사업의 일환
- 추진계획 : (매 월)보조교사 및 연장보육전담교사 인건비 신청 → 검토 및 승인 → 보조금 교부 → 보조금 정산

□ 소요재원

(단위:천원)

재원별	계	기투자	2024년	2025년	2026년	2027년	2028년	향후투자	연평균증가율
계	31,879,242	0	6,249,600	6,312,096	6,375,217	6,438,970	6,503,359	0	1.0
국고보조금	19,128,769	0	3,750,000	3,787,500	3,825,375	3,863,629	3,902,265	0	1.0
시도비	8,926,249	0	1,749,900	1,767,399	1,785,073	1,802,924	1,820,953	0	1.0
시군구비	3,824,224	0	749,700	757,197	764,769	772,417	780,141	0	1.0

보육교사 처우개선비 지원

회계연도 : 2024년	회 계 : 일반회계
조 직 : 출산보육과	기 능 : 사회복지 보육·가족및여성
정책사업 : 보육서비스 확대	단위사업 : 보육아동 및 시설지원

□ 사업개요

- 사업목적 : 열악한 보육교사 처우환경으로 인한 높은 이직율을 최소화하여 안정적이고 양질의 보육환경 조성을 위하여 처우 개선비 지원
- 사업기간 : 2024년01월01일 ~ 2028년12월31일
- 총사업비 : 21,655,291천원 (연례반복적 사업)
- 사업규모 : 국공립, 법인, 직장, 민간 및 가정어린이집의 재직보육교사 등 약 2,080명
- 사업내용 : *증감사유
 - 지원대상자 확대로 인한 명수 증가
 - 시 영유아정책과-18282(2023.10.19.)
 *산출내역
 - 국공립, 직장, 법인, 단체 등 어린이집 원장 : 310천원
 - 영아반 담임교사 : 220천원
 - 유아반 담임교사 : 140천원
 - 조리사 : 30천원
- 지원형태 : 직접수행
- 지원조건 : - 평일 8시간 월 15일이상 근무한 경우 또는 평일 4시간 월 15일 이상 어린이집 및 시간제보육 제공기관에서 근무한 담임교사(보육교사, 시간제교사, 방과후교사, 24시간 교사, 어린이집에서 직접채용한 대체교사, 특수교사, 치료사 포함)
 - * 월급여 야간연장반 교사는 일 6시간 이상 8시간 이내 근무 가능
 - * 지원 대상자 중 출산휴가자는 월 15일 이상 근무한 것으로 간주
- 사업위치 : 연수구
- 시행주체 :
- 추진근거 : 영유아보육법 제36조
- 추진경위 : 열악한 보육교사 처우환경으로 인한 높은 이직율을 최소화하여 안정적이고 양질의 보육환경 조성을 위하여 처우 개선비 지원
- 추진계획 : 보육교사 처우개선비 지원

□ 소요재원

(단위:천원)

재원별	계	기투자	2024년	2025년	2026년	2027년	2028년	향후투자	연평균증가율
계	21,655,291	0	4,287,963	4,309,403	4,330,951	4,352,605	4,374,369	0	0.5
시도비	10,827,648	0	2,143,982	2,154,702	2,165,476	2,176,303	2,187,185	0	0.5
시군구비	10,827,643	0	2,143,981	2,154,701	2,165,475	2,176,302	2,187,184	0	0.5

보육교직원 처우개선 지원(교사근무환경개선비 등)

회계연도 : 2024년	회 계 : 일반회계
조 직 : 출산보육과	기 능 : 사회복지 보육·가족및여성
정책사업 : 보육서비스 확대	단위사업 : 보육아동 및 시설지원

□ 사업개요

- 사업목적 : 열악한 보육교사 처우환경으로 인한 높은 이직율을 최소화하여 안정적이고 양질의 보육환경 조성을 위해 담임교사지원비 지원
- 사업기간 : 2024년01월01일 ~ 2028년12월31일
- 총사업비 : 19,051,748천원 (연례반복적 사업)
- 사업규모 : 만0~2세 어린이집 담임교사(연장반전담교사) 및 교사 겸직 가정어린이집 원장 1,450여명
- 사업내용 : *증감사유: 시 영유아정책과-19141(2023. 11. 02.)호
*산출내역
- 담임교사 담임교사지원비 개별 지급 : 260천원/인/월
- 연장반전담교사 담임교사지원비 개별 지급 : 130천원/인/월
- 겸직원장 담임교사지원비 개별 지급 : 75천원/인/월
- 지원형태 : 직접수행
- 지원조건 : - 어린이집에서 평일 8시간을 원칙으로 근무하고 반을 맡고 있는 담임교사로서 월15일 이상 근무한 사람
- 어린이집에서 평일 4시간을 원칙으로 근무하고 반을 맡고 있는 연장반 전담교사로서 월15일 이상 근무한 사람
- 어린이집 원장으로 근무하는 사람 중 반 담임교사로 임면보고되어 원장 직무와 보육교사 직무를 겸직하고 있는 사람으로서 평일 8시간을 원칙으로 월 15일 이상 근무한 사람
- 사업위치 : 연수구
- 시행주체 :
- 추진근거 : 영유아보육법 제36조
- 추진경위 : 열악한 보육교사 처우환경으로 인한 높은 이직율을 최소화하여 안정적이고 양질의 보육환경 조성을 위해 담임교사지원비 지원
- 추진계획 : 교사근무환경개선비, 교사겸직원장 수당 지원

□ 소요재원

(단위:천원)

재 원 별	계	기투자	2024년	2025년	2026년	2027년	2028년	향후투자	연평균 증가율
계	19,051,748	0	3,770,832	3,791,696	3,810,655	3,829,708	3,848,857	0	0.5
국고보조금	11,426,194	0	2,262,500	2,273,813	2,285,182	2,296,608	2,308,091	0	0.5
시도비	5,332,222	0	1,055,833	1,061,112	1,066,418	1,071,750	1,077,109	0	0.5
시군구비	2,293,332	0	452,499	456,771	459,055	461,350	463,657	0	0.6

정부미지원 어린이집 조리원 인건비 지원

회계연도 : 2024년	회 계 : 일반회계
조 직 : 출산보육과	기 능 : 사회복지 보육·가족및여성
정책사업 : 보육서비스 확대	단위사업 : 보육아동 및 시설지원

□ 사업개요

- 사업목적 : 정부미지원 어린이집 조리원 인건비 지원으로 양질의 급간식 제공을 통한 보육서비스 질 향상
- 사업기간 : 2024년01월01일 ~ 2028년12월31일
- 총사업비 : 3,985,740천원 (전년까지 기 투자액: 0)
- 사업규모 : 정부미지원어린이집 약150개소
- 사업내용 :
 - * 증감사유
 - 폐원으로 인한 지원대상 어린이집 개소수 변경
 - 시 영유아정책과-18120(2023.10.17.)호
 - * 산출내역
 - : 약150개소 x 월 460천원 지원
 - * 지원조건
 - 평가인증유지 또는 평가제 A-C등급 유지
 - 단, 신규인가나 대표자 변경으로 평가인증 취소 시 1년간 유예
 - 청정무상급식 공동구매 55%이상, 일3시간 근로기준 적용
 - 근로시간
 - (39인이하) 일 2시간 이상 근로(월 20일)
 - (40인이상) 일 3시간 이상 근로(월 20일)
- 지원형태 : 직접수행
- 지원조건 :
- 사업위치 : 관내 정부 미지원 어린이집
- 시행주체 :
- 추진근거 : 영유아보육법 제36조(비용의 보조 등)
- 추진경위 : 양질의 급식 제공 및 어린이집의 안정적인 운영으로 믿고 맡길 수 있는 보육 환경 제공
- 추진계획 : 24년 1월 ~12월 : 월별 조리원 인건비 지원

□ 소요재원

(단위:천원)

재 원 별	계	기투자	2024년	2025년	2026년	2027년	2028년	향후투자	연평균 증가율
계	3,985,740	0	789,216	793,162	797,128	801,114	805,120	0	0.5
시 도 비	1,992,870	0	394,608	396,581	398,564	400,557	402,560	0	0.5
시 군 구 비	1,992,870	0	394,608	396,581	398,564	400,557	402,560	0	0.5

소규모 및 우수어린이집 조리원 인건비 지원

회계연도 : 2024년	회 계 : 일반회계
조 직 : 출산보육과	기 능 : 사회복지 보육·가족및여성
정책사업 : 보육서비스 확대	단위사업 : 보육아동 및 시설지원

□ 사업개요

- 사업목적 : 소규모 및 우수어린이집에 조리원 인건비를 지원하여 보육교직원의 열악한 근무환경을 개선하고 영유아에게 양질의 급식 및 보육서비스 제공
- 사업기간 : 2024년01월01일 ~ 2028년12월31일
- 총사업비 : 0천원 (연례반복적 사업)
- 사업규모 : 관내 민간.가정어린이집 약 160개소
- 사업내용 : *증감사유
 - 어린이집 신규개원 대비
 - 우수, 열린어린이집 포함
 *산출내역
 : 240천원 * 12회 * 약 160개소
- 지원형태 : 직접수행
- 지원조건 : - 정원39인 이하 소규모 또는 평가제 A-C등급 어린이집
 (단, 신규인가나 대표자 변경으로 평가인증 취소 시 1년간 유예)
- 사업위치 : 연수구 관내
- 시행주체 :
- 추진근거 : 영유아보육법 제36조
- 추진경위 : 유아에게는 양질의 급식 제공을, 어린이집에는 안정적인 운영을, 부모에게는 믿고 맡길 수 있는 양질의 보육환경을 제공
- 추진계획 : - 월별 소규모 어린이집에 조리원 인건비 지원

□ 소요재원

(단위:천원)

재원별	계	기투자	2024년	2025년	2026년	2027년	2028년	향후투자	연평균증가율

어린이집 청정무상급식 지원

회계연도 : 2024년	회 계 : 일반회계
조 직 : 출산보육과	기 능 : 사회복지 보육·가족및여성
정책사업 : 보육서비스 확대	단위사업 : 보육아동 및 시설지원

□ 사업개요

- 사업목적 : 어린이집 급식재료 공동구매제도 활성화를 통해 급,간식의 안전과 질 제고
- 사업기간 : 2024년01월01일 ~ 2028년12월31일
- 총사업비 : 5,928,494천원 (연례반복적 사업)
- 사업규모 : - 청정무상급식 사업참여 신청에 따른 지정어린이집(250개소)
- 관내 어린이집 재원 영아 5750여명, 유아 2563여명
- 사업내용 : *증감사유
-영유아수 변동 반영, 시 영유아정책과-18113(2023.10.17.)
*산출내역
- 0-2세: 11,000원*5750명*12개월=759,000천원
- 3-5세: 15,840원*2563명*12개월=487,175천원
합계1,246,175천원
*사업내용
- 어린이집 급식재료 공동구매를 통한 급,간식 질 관리
- 어린이집 급식단가 인상 및 재정지원 확대
*지원조건
- 전년월 기준 공동구매 이용률 55% 이상
- 어린이집 월평균 급간식비 지출 기준액 이상
- 지원형태 : 직접수행
- 지원조건 :
- 사업위치 : 연수구 관내 어린이집
- 시행주체 :
- 추진근거 : - 영유아보육법 제4조(책임)
- 영유아보육법 제33조(급식 관리)
- 영유아보육법 제36조(비용의 보조 등)
- 추진경위 : - 2018년 인천광역시 자체 신규사업
- 2023년 월평균 급간식비 영아 5,750여명, 유아 2,563여명 지원
- 추진계획 : 24.1월~ : 어린이집에서 매월 보육통합시스템으로 보조금 신청 후 구청에서 대상자 적정여부 검토 및 승인

□ 소요재원

(단위:천원)

재 원 별	계	기투자	2024년	2025년	2026년	2027년	2028년	향후투자	연평균 증가율
계	5,928,494	0	1,246,175	1,136,042	1,158,763	1,181,938	1,205,576	0	△0.8
시 도 비	3,891,085	0	747,705	762,659	777,912	793,470	809,339	0	2.0
시 군 구 비	2,037,409	0	498,470	373,383	380,851	388,468	396,237	0	△5.6

어린이집 급식비 격차완화 지원(유아)

회계연도 : 2024년	회 계 : 일반회계
조 직 : 출산보육과	기 능 : 사회복지 보육·가족및여성
정책사업 : 보육서비스 확대	단위사업 : 보육아동 및 시설지원

□ 사업개요

- 사업목적 : 보육료 포함 급·간식비 및 청정무상급식 지원사업 외에 어린이집 이용 유아(만3~4세)에게 급식비를 추가로 지원하여 양질의 급·간식 제공
- 사업기간 : 2024년01월01일 ~ 2028년12월31일
- 총사업비 : 1,874,780천원 (연례반복적 사업)
- 사업규모 : 관내 어린이집 이용 유아(만3~4세) 약1622명(변동가능)
- 사업내용 :
 - *증감사유
 - 대상자 만5세->만3~4세로 변경(만5세는 보육료에서 급식 추가지원(월5만원)으로 급식격차완화지원에서는 제외함)
 - 시 영유아정책과-19060(2023.11.1.)
 - *산출내역
 - 어린이집 급식비 격차완화 지원(유아 만3~4세)
 - : 1,000원*1622명*18.5일*12개월=360,255천원
 - *대상 및 지원내용
 - 관내어린이집 이용 유아(만3~4세)평균1622명, 월11일 이상 출석, 어린이집 급간식비 의무지출금액 준수
 - 급·간식비 1인 1일 1000원(월 22,000원) 추가 지원하여 영아의 급식의 질을 높임
 - *지원조건
 - : 월11일 이상 출석, 어린이집 급간식비 의무지출금액 준수
- 지원형태 : 직접수행
- 지원조건 :
- 사업위치 : 연수구
- 시행주체 :
- 추진근거 :
 - 영유아보육법 제33조(급식관리), 제36조(비용의 보조 등)
 - 인천광역시 영유아보육조례 제9조(비용의 보조)
 - 시 영유아정책과-13755(2023.8.8.)호
- 추진경위 :
 - 시 교육청이 유보통합 선도교육청 “급식비 격차 완화 분야 ” 에 선정('23.5.15.) 되면서 어린이집 유아 급식비 지원 의사표명
 - 2023년 7월부터 어린이집 재원 유아(만3~4세)에게 급식비 1인 1식 1000원 추가지원
- 추진계획 : 24.1월~12월 : 매월 25일 전후 어린이집에 보조금 지급 (청정무상급식 지원 유아 수에 근거하여 산출)

□ 소요재원

(단위:천원)

재원별	계	기투자	2024년	2025년	2026년	2027년	2028년	향후투자	연평균증가율
계	1,874,780	0	360,255	367,460	374,809	382,305	389,951	0	2.0
시도비	1,874,780	0	360,255	367,460	374,809	382,305	389,951	0	2.0

공공형 어린이집 운영비(전환사업)

회계연도 : 2024년	회 계 : 일반회계
조 직 : 출산보육과	기 능 : 사회복지 보육·가족및여성
정책사업 : 보육서비스 확대	단위사업 : 보육아동 및 시설지원

□ 사업개요

- 사업목적 : 우수한 어린이집을 선정하여, 운영비를 지원하고 보다 강화된 운영기준을 적용하여 양질의 보육을 영유아에게 제공하는 등 우수 보육인프라로서 기능할 수 있도록 함.
- 사업기간 : 2024년01월01일 ~ 2028년12월31일
- 총사업비 : 4,754,893천원 (연례반복적 사업)
- 사업규모 : 공공형어린이집 13개소
- 사업내용 : * 전월 말일 24시 현황을 기준으로 해당월 운영비 지급
 - 보육교사 급여상승분 : 교사가 배정된 현원 1명 이상인 종일반 개소당 40만원 지급
 - 유아반 운영비 : 만 3-5세반 개소당 60만원
 - 교육, 환경개선비 : 재원아동 1인당 1.5만원
- 지원형태 : 직접수행
- 지원조건 : 민간, 가정 어린이집 중 공공형어린이집으로 지정된 어린이집
- 사업위치 : 민간, 가정 어린이집 중 공공형어린이집으로 지정된 어린이집
- 시행주체 :
- 추진근거 : - 영유아보육법 제36조(비용의 보조 등)
 - 영유아보육법 시행령 제24조(비용의 보조)
 - 인천광역시 연수구 영유아보육조례 제26조(비용의 보조 등)
 - 보건복지부 「보육사업안내」 지침
- 추진경위 : 공공형어린이집 지방이양 취지에 맞게 지자체 자율성을 확대함과 우수한 민간보육 인프라로 기능할 수 있도록 품질관리를 강화하고 우수사례 확산 도모
- 추진계획 : (매 월)공공형어린이집 운영비 교부 신청 → 검토 및 승인 → 보조금 교부 → 보조금 정산

□ 소요재원

(단위:천원)

재 원 별	계	기투자	2024년	2025년	2026년	2027년	2028년	향후투자	연평균 증가율
계	4,754,893	0	941,516	946,224	950,955	955,710	960,488	0	0.5
시 도 비	4,184,304	0	828,534	832,677	836,840	841,024	845,229	0	0.5
시 군 구 비	570,589	0	112,982	113,547	114,115	114,686	115,259	0	0.5

인천형어린이집 운영지원

회계연도 : 2024년	회 계 : 일반회계
조 직 : 출산보육과	기 능 : 사회복지 보육·가족및여성
정책사업 : 보육서비스 확대	단위사업 : 보육아동 및 시설지원

□ 사업개요

- 사업목적 : 아이 키우기 좋은 보육도시 기반을 마련하고 어린이집의 공공성 확보를 통한 보육행정의 신뢰성 제고
- 사업기간 : 2024년01월01일 ~ 2028년12월31일
- 총사업비 : 5,295,196천원 (연례반복적 사업)
- 사업규모 : 관내 인천형어린이집 31개소
- 사업내용 : * 인천형어린이집 운영비 지원
 - 인천형 0세반 2개 운영 : 2,788천원/월/개소
 - 인천형 0세반 1개, 1세반 1개 운영 : 2,481천원/월/개소
 - * 인천형어린이집 환경개선비 지원 : 신규선정 어린이집 4,000천원/개소(최초 1회)
- 지원형태 : 직접수행
- 지원조건 : - 39인이하 민간,가정어린이집 중 인천형어린이집으로 지정된 시설
 - 운영기준 : 영아반 교사 대 아동비율을 2개반 낮춤(0세반은 1:3→1:2, 1세반은 1:5→1:4)
- 사업위치 : 연수구
- 시행주체 :
- 추진근거 : 영유아보육법 제36조(비용의 보조 등)
- 추진경위 : 아이 키우기 좋은 보육도시 기반을 마련하고 어린이집의 공공성 확보를 통한 보육행정의 신뢰성 제고
- 추진계획 : 연중 인천형어린이집 운영비 보조금 교부

□ 소요재원

(단위:천원)

재원별	계	기투자	2024년	2025년	2026년	2027년	2028년	향후투자	연평균 증가율
계	5,295,196	0	1,052,704	1,055,862	1,059,030	1,062,207	1,065,393	0	0.3
시도비	2,667,719	0	530,352	531,943	533,539	535,140	536,745	0	0.3
시군구비	2,627,477	0	522,352	523,919	525,491	527,067	528,648	0	0.3

육아종합지원센터 운영

회계연도 : 2024년	회 계 : 일반회계
조 직 : 출산보육과	기 능 : 사회복지 보육·가족및여성
정책사업 : 보육서비스 확대	단위사업 : 보육아동 및 시설지원

□ 사업개요

- 사업목적 : 연수구 어린이집에 대한 지원 및 관리, 가정양육 보호자에 대한 맞춤형 지원
- 사업기간 : 2024년01월01일 ~ 2028년12월31일
- 총사업비 : 3,267,714천원 (연례반복적 사업)
- 사업규모 : 육아종합지원센터 1개소
- 사업내용 : *증감사유
: 시 영유아정책과 -18948(2023.10.31)내시 통보 및 인건비 상승분으로 인한 증액
*산출내역
: 민간위탁금 653,614천원*1식
*사업내용
- 어린이집 운영에 관한 상담 등 어린이집 지원서비스 제공
- 영유아 지원을 위한 건강, 출산, 치료, 보육중재, 취학준비 프로그램 운영
- 어린이집 컨설팅, 보육교직원 상담 및 교육, 영유아 및 부모교육, 육아정보 제공
- 지원형태 : 민간보조
- 지원조건 : 육아종합지원센터 종사자 인건비 및 운영비 지원
- 사업위치 : 육아종합지원센터
- 시행주체 :
- 추진근거 : - 영유아보육법 제7조(육아종합지원센터)
- 영유아보육법 시행규칙 제39조의3(육아종합지원센터의 운영위탁)
- 추진경위 : 연수구 어린이집에 대한 지원, 관리 및 가정양육 보호자에 대한 맞춤형 지원
- 추진계획 : - 어린이집 운영에 관한 상담 등 어린이집 지원서비스 제공
- 영유아 지원을 위한 건강, 출산, 치료, 보육중재, 취학준비 프로그램 운영

□ 소요재원

(단위:천원)

재 원 별	계	기투자	2024년	2025년	2026년	2027년	2028년	향후투자	연평균 증가율
계	3,267,714	0	647,040	650,275	653,527	656,794	660,078	0	0.5
시 도 비	121,207	0	24,000	24,120	24,241	24,362	24,484	0	0.5
시 군 구 비	3,146,507	0	623,040	626,155	629,286	632,432	635,594	0	0.5

영유아 장난감대여점 설치 및 운영

회계연도 : 2024년	회 계 : 일반회계
조 직 : 출산보육과	기 능 : 사회복지 보육·가족및여성
정책사업 : 보육서비스 확대	단위사업 : 보육아동 및 시설지원

□ 사업개요

- 사업목적 : 영유아들의 성장발달을 감안한 특색있는 장난감도서관(도담도담장난감월드)을 설치, 운영하여 수요자의 욕구에 부응하는 맞춤형 서비스 제공
- 사업기간 : 2024년01월01일 ~ 2028년12월31일
- 총사업비 : 4,349,601천원 (연례반복적 사업)
- 사업규모 : 도담도담 장난감월드 4개소
- 사업내용 : *증감사유
 - 시영유아정책과-18373(2023.10.20)내시 통보
 *산출내역
 - 민간위탁금 841,548천원*1식
 * 사업내용
 - 영유아장난감도서관 운영: 장난감, 도서, 영상자료 대여 등
 - 위탁기관: 인천K.C.E.M보육교사교육원
- 지원형태 : 민간보조
- 지원조건 : 운영비 및 인건비 지원(시 50%, 구 50%)
- 사업위치 : 연수구청점(연수구의회 청사1층), 송도점(송도3동행정복지센터 청사1층), 옥련점(연수구새마을회관 4층), 송도2호점(국제업무지구역 B1층)
- 시행주체 :
- 추진근거 : - 영유아보육법 제36조(비용의 보조 등)
 - 연수구 영유아보육 조례 제21조(기능) 및 제26조(비용의 보조 등)
- 추진경위 : 영유아들의 성장발달을 감안한 특색있는 장난감도서관(도담도담장난감월드)을 설치, 운영하여 수요자의 욕구에 부응하는 맞춤형 서비스 제공
- 추진계획 : 운영비 및 인건비 지원

□ 소요재원

(단위:천원)

재원별	계	기투자	2024년	2025년	2026년	2027년	2028년	향후투자	연평균증가율
계	4,349,601	0	861,264	865,571	869,899	874,248	878,619	0	0.5
시도비	2,061,170	0	408,132	410,173	412,224	414,285	416,356	0	0.5
시군구비	2,288,431	0	453,132	455,398	457,675	459,963	462,263	0	0.5

보육교직원 연구활동비 지원

회계연도 : 2024년	회 계 : 일반회계
조 직 : 출산보육과	기 능 : 사회복지 보육·가족및여성
정책사업 : 보육서비스 확대	단위사업 : 보육인 역량강화

□ 사업개요

- 사업목적 : 열악한 보육교사 처우환경으로 인한 높은 이직율을 최소화하여 안정적이고 양질의 보육환경 조성을 위하여 연구 활동비 지원
- 사업기간 : 2024년01월01일 ~ 2028년12월31일
- 총사업비 : 4,363,417천원 (연례반복적 사업)
- 사업규모 : 민간 및 가정보육시설 보육교사 약 720명 (30시간 이상 연구활동 총족)
- 사업내용 : *산출내역
: 월 10만원 * 약 720 명 * 연12회 = 864,000천원
- 지원형태 : 직접수행
- 지원조건 : - 매월 15일 기준 재직 중인 민간,가정 어린이집 담임교사 및 운전원(주30시간 이상 근무)
- 4대보험(국민연금, 국민건강보험, 고용보험, 산재보험) 가입자
- 사업위치 : 연수구
- 시행주체 :
- 추진근거 : - 영유아보육법 제36조(비용의 보조 등)
- 영유아보육법 시행령 제24조(비용의 보조 등)
- 인천광역시연수구 영유아보육조례 제26조(비용의 보조 등)
- 추진경위 : 열악한 보육교사 처우환경으로 인한 높은 이직율을 최소화하여 안정적이고 양질의 보육환경 조성을 위하여 연구 활동비 지원
- 추진계획 : 전년도 연구활동 실적 충족자 월 100천원 지원

□ 소요재원

(단위:천원)

재 원 별	계	기투자	2024년	2025년	2026년	2027년	2028년	향후투자	연평균 증가율
계	4,363,417	0	864,000	868,320	872,662	877,025	881,410	0	0.5
시 군 구 비	4,363,417	0	864,000	868,320	872,662	877,025	881,410	0	0.5

보육교사 아이사랑수당 지원

회계연도 : 2024년	회 계 : 일반회계
조 직 : 출산보육과	기 능 : 사회복지 보육·가족및여성
정책사업 : 보육서비스 확대	단위사업 : 보육인 역량강화

□ 사업개요

- 사업목적 : 보육교사 사기진작 및 노고 치하
- 사업기간 : 2024년01월01일 ~ 2028년12월31일
- 총사업비 : 2,563,507천원 (연례반복적 사업)
- 사업규모 : 민간가정 어린이집 보육교사 약 1,410여명
- 사업내용 : *산출내역
: 30천원 * 약 1,410명 * 연 12회 지원
- 지원형태 : 직접수행
- 지원조건 : 지원기준일 현재 어린이집에서 반을 맡고 있는 담임교사·특수교사·시간연장교사 및 치료사로써 4대보험이 가입되어 있는 자
- 사업위치 : 연수구
- 시행주체 :
- 추진근거 : - 영유아보육법 제36조(비용의 보조 등)
- 인천광역시 연수구 영유아보육조례 제26조(비용의 보조 등)
- 추진경위 :
- 추진계획 : 매월 담임교사에게 아이사랑수당 지급

□ 소요재원

(단위:천원)

재 원 별	계	기투자	2024년	2025년	2026년	2027년	2028년	향후투자	연평균 증가율
계	2,563,507	0	507,600	510,138	512,689	515,252	517,828	0	0.5
시 군 구 비	2,563,507	0	507,600	510,138	512,689	515,252	517,828	0	0.5

아이사랑꿈터 설치·운영

회계연도 : 2024년	회 계 : 일반회계
조 직 : 출산보육과	기 능 : 사회복지 보육·가족및여성
정책사업 : 보육서비스 확대	단위사업 : 가정육아활성화지원

□ 사업개요

- 사업목적 : 부모(보호자)와 아이가 함께하는 생활밀착형 가정육아지원시설인 아이사랑꿈터 설치 및 운영을 통해 양육친화 환경을 조성하고자 함
- 사업기간 : 2024년01월01일 ~ 2028년12월31일
- 총사업비 : 5,085,302천원 (연례반복적 사업)
- 사업규모 : 연수구 아이사랑꿈터 신규 설치(1개소), 연수구 아이사랑꿈터 운영 지원(10개소)
- 사업내용 : (아이사랑꿈터 설치) 리모델링비 및 기자재비 지원
(아이사랑꿈터 운영) 부모자녀가 함께하는 가정육아 활성화 공간 제공(인건비 및 운영비 지원)
- 지원형태 : 민간보조
- 지원조건 : 민간위탁사업(위탁운영)
- 사업위치 : 연수구 아이사랑꿈터 10개소
- 시행주체 :
- 추진근거 : - 아이돌봄지원법 제19조(공동육아나눔터)
- 인천광역시 아이사랑꿈터 설치 및 운영 조례 17조(꿈터 운영 위탁)
- 아이사랑꿈터 설치, 운영 지침
- 추진경위 : - 가정육아활성화 지원 정책
- 시장공약사항(지시사항) 혁신육아 구성 및 운영
- 추진계획 : 설치장소 공모 -> 선정 및 협약 -> 인력채용 및 리모델링 -> 개소 및 홍보 -> 아이사랑꿈터 운영 지원

□ 소요재원

(단위:천원)

재 원 별	계	기투자	2024년	2025년	2026년	2027년	2028년	향후투자	연평균 증가율
계	5,085,302	0	957,840	986,575	1,016,173	1,046,657	1,078,057	0	3.0
국고보조금	150,546	0	28,356	29,207	30,083	30,985	31,915	0	3.0
시도비	2,467,378	0	464,742	478,684	493,045	507,836	523,071	0	3.0
시군구비	2,467,378	0	464,742	478,684	493,045	507,836	523,071	0	3.0

종량제봉투 및 대형폐기물스티커 관리

회계연도 : 2024년	회 계 : 일반회계
조 직 : 청소행정과	기 능 : 환경 폐기물
정책사업 : 폐기물 감량 및 자원화	단위사업 : 생활폐기물 수거 및 관리

□ 사업개요

- 사업목적 : 쓰레기 종량제봉투 및 대형폐기물스티커 제작·관리로 안정적인 쓰레기 종량제 추진
- 사업기간 : 2024년01월01일 ~ 2028년12월31일
- 총사업비 : 6,140,927천원 (연례반복적 사업)
- 사업규모 : 130,000여세대
- 사업내용 : 쓰레기 종량제봉투 및 대형폐기물스티커 제작 및 판매 관리
 - *증감사유 : 2025년 종량제봉투 판매가격 인상에 따른 2024년 판매량 증가 예상, 연수구 관내 입주세대 증가
 - *산출내역
 - 청소행정 시책 추진 : 시책업무추진비 2,500천원
 - 종량제일반봉투 제작 : (일반용)5L - 834,900매 X 35.42원 = 29,572,158원
10L - 2,800,000매 X 42.64원 = 119,392,000원
20L - 2,050,000매 X 59.11원 = 121,175,500원
50L - 1,000,000매 X 130.73원 = 130,730,000원
75L - 544,000매 X 174.85원 = 95,118,400원
(재사용)10L - 1,285,720매 X 46.65원 = 59,978,838원
20L - 3,884,000매 X 61.13원 = 237,428,920원
 - 가정사업계봉투 제작 : (가연성)30L - 8,000매 X 146.69원 = 1,173,520원
60L - 93,000매 X 235.5원 = 21,901,500원
90L - 47,000매 X 340원 = 15,912,320원
(불연성) 30L - 11,000매 X 440원 = 4,840,000원
60L - 6,000매 X 540원 = 3,240,000원
 - 대형폐기물스티커 제작 : 일천원권 - 130,000매 X 180원 = 23,400,000원
삼천원권 - 120,000매 X 180원 = 21,600,000원
오천원권 - 90,000매 X 180원 = 16,200,000원
일만원권 - 23,000매 X 180원 = 4,140,000원
 - 공공용봉투 제작 : 50L - 10,000매 X 147원 = 1,470,000원
75L - 171,765매 X 200원 = 34,353,000원
 - 종량제봉투 관리사업 공단 대행사업비 : 경상적위탁사업비 108,357천원, 자본적위탁사업비 1,500천원
- 지원형태 : 직접수행
- 지원조건 :
- 사업위치 : 연수구
- 시행주체 :
- 추진근거 : 폐기물 관리법 제4조 및 동법 제14조
- 추진경위 : - 폐기물 관리법 제4조 및 동법 제14조
- 인천광역시 연수구 폐기물 관리 조례 제15조

- 추진계획 : - 2024. 1월 : 2024년 종량제봉투(일반용, 가정사업계, 공공용) 제작
- 2024. 3월 : 2024년 상반기 대형폐기물 스티커 제작
- 2024. 9월 : 2024년 하반기 대형폐기물 스티커 제작

□ 소요재원

(단위:천원)

재 원 별	계	기투자	2024년	2025년	2026년	2027년	2028년	향후투자	연평균 증가율
계	6,140,927	0	1,156,672	1,191,372	1,227,113	1,263,926	1,301,844	0	3.0
시 군 구 비	6,140,927	0	1,156,672	1,191,372	1,227,113	1,263,926	1,301,844	0	3.0

가정사업계봉투 수거 처리

회계연도 : 2024년	회 계 : 일반회계
조 직 : 청소행정과	기 능 : 환경 폐기물
정책사업 : 폐기물 감량 및 자원화	단위사업 : 생활폐기물 수거 및 관리

□ 사업개요

- 사업목적 : 가정사업계폐기물의 적정 수거처리로 깨끗하고 쾌적한 도시환경유지
 - 사업기간 : 2024년01월01일 ~ 2028년12월31일
 - 총사업비 : 5,470,932천원 (연례반복적 사업)
 - 사업규모 : 연수구 전구역 가정사업계 폐기물 발생분
 - 사업내용 : 가정사업계폐기물의 수거처리 및 폐기물처분부담금 납부
 - *증감사유 : 가정사업계 폐기물 수집운반 단가 하락
 - *산출내역
 - 가정사업계봉투 수거처리
 - : (수집운반) 30L - 6,191매 X 896원 = 5,547,136원
 - 50L - 100매 X 1,493원 = 149,300원
 - 60L - 85,074매 X 1,791원 = 152,367,534원
 - 90L - 86,955매 X 2,687원 = 233,648,085원
 - 100L - 100매 X 2,985원 = 298,500원
 - 125L - 10,000매 X 3,732원 = 37,320,000원
 - 불연성 30L - 7,102매 X 1,540원 = 10,937,080원
 - 불연성 60L - 3,551매 X 3,081원 = 10,940,631원
 - 산업안전보건관리비 - 451,208,266 X 70% X 0.7% = 2,210,920원(원단위 절사)
 - 수집운반비 계 - 453,419,180원
 - : (처리) 가연성 처리 - 2,025톤 X 220,000원 = 445,500,000원
 - 불연성 처리 - 230톤 X 165,000원 = 37,950,000원
 - 처리비 계 - 483,450,000원
 - 가정사업계 처분부담금
 - : 1,946.295톤 X 1.132(산정지수) X 10,000원/톤(부과요율) = 22,033천원
 - 미집계 추정치 34,387천원
- 지원형태 : 직접수행
- 지원조건 :
- 사업위치 : 연수구
- 시행주체 :
- 추진근거 : 폐기물 관리법 제4조 및 동법 제14조
- 추진경위 : - 2023. 10. 24. : 2024년 가정사업계 폐기물 수집운반 및 처리 대행 용역 추진계획 수립
 - 2023. 11. 6. : 계약의뢰
- 추진계획 : - 2023. 12월 중 : 2024년 가정사업계 폐기물 수집운반 및 처리 대행 용역 계약 체결
 - 2024. 1. 1. : 용역 착수

□ 소요재원

(단위:천원)

재 원 별	계	기투자	2024년	2025년	2026년	2027년	2028년	향후투자	연평균 증가율
계	5,470,932	0	1,030,475	1,061,389	1,093,231	1,126,028	1,159,809	0	3.0
시 군 구 비	5,470,932	0	1,030,475	1,061,389	1,093,231	1,126,028	1,159,809	0	3.0

생활폐기물 수집·운반 처리

회계연도 : 2024년	회 계 : 일반회계
조 직 : 청소행정과	기 능 : 환경 폐기물
정책사업 : 폐기물 감량 및 자원화	단위사업 : 생활폐기물 수거 및 관리

□ 사업개요

- 사업목적 : 일반 생활폐기물의 수집, 운반을 통해서 깨끗하고 쾌적한 도시환경유지
- 사업기간 : 2024년01월01일 ~ 2028년12월31일
- 총사업비 : 22,388,776천원 (연례반복적 사업)
- 사업규모 : 연수구 원도심 일반 생활(음식물류, 재활용 제외)폐기물 발생분
예상물량: 22,489톤
- 사업내용 : * 증감사유: 인구 증가로 물량 증가 및 물가상승으로 단가 상승 등에 사유에 따른 증액, '25~'26년 생활폐기물 수집·운반 대행 원가산정을 위한 용역
 - 생활폐기물 수집·운반 대행료 : 4,080,580,000원, 산업안전보건관리비 : 19,994,860원, 총괄 : 4,100,574,860원
 - 생활폐기물 수집·운반 대행료 산정을 위한 용역 : 33,000,000원
- 지원형태 : 직접수행
- 지원조건 : 전액 구비
- 사업위치 : 연수구 원도심
- 시행주체 :
- 추진근거 : 폐기물관리법 제14조
- 추진경위 : 폐기물관리법 제14조
- 추진계획 : 2024.01. ~ 12. : 매월 생활폐기물 수집·운반 대행 처리 대행료 지출
2024.02. ~ 08. : 25년 생활폐기물 수집·운반 대행 원가산정 연구용역 실시

□ 소요재원

(단위:천원)

재원별	계	기투자	2024년	2025년	2026년	2027년	2028년	향후투자	연평균 증가율
계	22,388,776	0	4,133,575	4,298,918	4,470,875	4,649,710	4,835,698	0	4.0
시군구비	22,388,776	0	4,133,575	4,298,918	4,470,875	4,649,710	4,835,698	0	4.0

생활폐기물 수도권매립지 및 소각장 반입처리

회계연도 : 2024년	회 계 : 일반회계
조 직 : 청소행정과	기 능 : 환경 폐기물
정책사업 : 폐기물 감량 및 자원화	단위사업 : 생활폐기물 수거 및 관리

□ 사업개요

- 사업목적 : 일반 생활폐기물의 폐기물 처리시설로의 반입처리를 통해서 깨끗하고 쾌적한 도시환경유지
- 사업기간 : 2024년01월01일 ~ 2028년12월31일
- 총사업비 : 14,777,882천원 (연례반복적 사업)
- 사업규모 : 연수구 원도심 일반 생활(음식물류, 재활용 제외)폐기물 발생분
연수구(원도심) 생활폐기물 발생 예상물량: 22,489톤
- 사업내용 : 연수구 원도심 일반 생활폐기물 처리시설(소각장, 매립지) 반입료 및 일반 생활폐기물 소각, 매립 등에 따른 처
분부담금
 * 증감사유: 생활폐기물 공공처리시설 반입수수료 단가 상승(소각장:99,651원→112,070원, 매립지: 97,963원→
116,855원)/ 송도청라 자원환경센터 폐기물 반입수수료, 수도권매립지 반입수수료 고시-인천광역시)
 * 산출내역 : 소각장(112,070원*18,989톤 = 2,128,097,000원), 매립지(116,855원*3,500톤 = 408,993,000원)

 - 처분부담금 산출내역 : 소각(10,000원*23,000톤*1.059(산정지수)*50%= 130,180,000원), 매립(15,000원*3,600톤*
1.059(산정지수) = 61,128,000원)
- 지원형태 : 직접수행
- 지원조건 : 전액 구비
- 사업위치 : 연수구 원도심
- 시행주체 :
- 추진근거 : 인천광역시 폐기물 관리에 관한 조례 제5조
- 추진경위 : 인천광역시 폐기물 관리에 관한 조례 제5조
- 추진계획 : 일반 생활폐기물의 안정적 처리를 통한 주민편익 증진
2024.1월 ~ 12월: 매달 생활폐기물 처리 반입료
2024. 4-5월 : 23년 소각 및 매립에 따른 처분부담금 지출

□ 소요재원

(단위:천원)

재 원 별	계	기투자	2024년	2025년	2026년	2027년	2028년	향후투자	연평균 증가율
계	14,777,882	0	2,728,398	2,837,534	2,951,035	3,069,076	3,191,839	0	4.0
시 군 구 비	14,777,882	0	2,728,398	2,837,534	2,951,035	3,069,076	3,191,839	0	4.0

대형폐기물 수거 처리

회계연도 : 2024년	회 계 : 일반회계
조 직 : 청소행정과	기 능 : 환경 폐기물
정책사업 : 폐기물 감량 및 자원화	단위사업 : 생활폐기물 수거 및 관리

□ 사업개요

- 사업목적 : 대형폐기물 적정 처리로 깨끗한 도시환경 유지
- 사업기간 : 2024년01월01일 ~ 2028년12월31일
- 총사업비 : 16,306,879천원 (연례반복적 사업)
- 사업규모 : 연수구 전 지역에서 배출되는 대형폐기물
- 사업내용 : 대형폐기물 수거 처리
 - * 증감사유 : 2024년 연수구 입주세대 증가
 - * 산출내역
 - 불법투기 대형폐기물(폐목재) 최종처리비 : 30톤 X 30천원 = 900천원
 - 대형폐기물 수집 운반 비 : 260,084원(수집운반단가) X 7,082톤(2024년 예상 수집운반량) = 1,841,914,880원, 산업안전보건관리비 9,025,380원
 - 대형폐기물 처리비
 - : 폐목재 처리비 - 4,342톤(2024년 예상 처리량) X 35,000원(처리단가) = 151,970,000원
 - 폐합성수지 처리비 - 2,465톤(2024년 예상 처리량) X 242,000원(처리단가) = 596,530,000원
 - 폐도기 처리비 - 224톤(2024년 예상 처리량) X 80,000원(처리단가) = 17,920,000원
 - 폐유리 처리비 - 50톤(2024년 예상 처리량) X 55,000원(처리단가) = 2,750,000원
- 지원형태 : 직접수행
- 지원조건 : 전액 구비
- 사업위치 : 연수구
- 시행주체 :
- 추진근거 : 인천광역시 폐기물관리에 관한 조례 제5조
- 추진경위 : 「인천광역시연수구 폐기물 관리 조례」 제7조
- 추진계획 : 대형폐기물 수집운반 및 처리비 지급

□ 소요재원

(단위:천원)

재 원 별	계	기투자	2024년	2025년	2026년	2027년	2028년	향후투자	연평균 증가율
계	16,306,879	0	3,071,475	3,163,619	3,258,528	3,356,284	3,456,973	0	3.0
시 군 구 비	16,306,879	0	3,071,475	3,163,619	3,258,528	3,356,284	3,456,973	0	3.0

폐기물처리시설 소재지 군구 지원사업

회계연도 : 2024년	회 계 : 일반회계
조 직 : 청소행정과	기 능 : 환경 폐기물
정책사업 : 폐기물 감량 및 자원화	단위사업 : 생활폐기물 수거 및 관리

□ 사업개요

- 사업목적 : 폐기물처리시설 소재지 군구 지원사업 따라 생활폐기물 감량화 사업 추진
- 사업기간 : 2024년01월01일 ~ 2028년12월31일
- 총사업비 : 2,096,708천원 (연례반복적 사업)
- 사업규모 : 전액시비
- 사업내용 : *증감사유
 - 시 보조금 증가로 분리수거대 운영물품 구입
 - 기존 마을환경관리인과 자원관리사 명칭 및 업무 통합운영으로 무단투기 분야 인원 증가
 - 보조금 활용 신규 시범사업 실시
 *산출내역
 - 마을환경관리인 운영물품비(전액시비) 25,000천원
: 청소비품(장갑, 붓 등) 및 운영물품(카드, 단체복 등) 구입
 - 분리수거대 운영물품비(전액시비) 100,000천원
: 재활용품 전용봉투, 다국어 분리수거 안내 시트지 등 구입
 - 분리수거대 운영 홍보비(전액시비) 11,210천원
: 홍보 전단지 제작 등
 - 마을환경관리인 상해보험 가입(전액시비) 3,000천원
 - 마을환경관리인 활동보상금(전액시비) 481,498천원
: 활동비 11,400원/시 X 44시간 X 78명 X 12개월 = 약 469,498천원
반장수당 50,000원/월 X 20명 X 12개월 = 12,000천원
 - 노면 진공청소기 시범 도입 76,000천원
: 38,000천원 X 2대 = 76,000천원
- 지원형태 : 직접수행
- 지원조건 :
- 사업위치 :
- 시행주체 :
- 추진근거 : - 폐기물관리법 제4조
- 인천광역시 광역폐기물처리시설 관리 및 운영조례 제14조의2
- 인천광역시 폐기물처리시설 소재지 군구 폐기물 감량화 지원사업
- 추진경위 : - 20.3월 : 마을환경관리인 시범운영(연수1동)
- 20.10월 : 마을환경관리인 확대운영 시작
- 23.1월 : 기존 마을환경관리인과 자원관리사 명칭 통합운영
- 추진계획 : 24.1월~12월: 마을환경관리인 운영
- 마을환경관리인 활동보상금 지급 및 운영물품비 구입
- 자가형 분리수거대 운영물품 구입 및 홍보

□ 소요재원

(단위:천원)

재 원 별	계	기투자	2024년	2025년	2026년	2027년	2028년	향후투자	연평균 증가율
계	2,096,708	0	696,708	350,000	350,000	350,000	350,000	0	△15.8

시 도 비	2,096,708	0	696,708	350,000	350,000	350,000	350,000	0	△15.8
-------	-----------	---	---------	---------	---------	---------	---------	---	-------

가로청소활동 지원

회계연도 : 2024년	회 계 : 일반회계
조 직 : 청소행정과	기 능 : 환경 폐기물
정책사업 : 폐기물 감량 및 자원화	단위사업 : 도시환경 대청소 관리

□ 사업개요

- 사업목적 : 청소활동 지원을 통한 깨끗한 가로환경 조성
- 사업기간 : 2024년01월01일 ~ 2028년12월31일
- 총사업비 : 1,818,972천원 (연례반복적 사업)
- 사업규모 : 연수구 관내
- 사업내용 : 청소활동 지원(청소물품 및 청소차량 유지 관리)
 - * 감액사유
 - 단가 및 필요 물품 수량 등 변동
 - 전년도 자산취득(집게차, 노면 진공청소차 구입) 완료에 따른 예산 축소
 - * 산출근거
 - 근태관리시스템 용역비 : 480,000원 × 12월 = 5,760천원
 - 도로환경공무원 청소용품 : 35,841천원
 - 청소용품 : 22,701,000원
 - 방진마스크 : 500원 × 73명 × 30개 × 12월 = 13,140,000원
 - 도로환경공무원 체력검정 용역비 : 5,500천원
 - 청소차 보험료 : 15,382천원
 - 진공청소차 : 1,965,600원 × 5대 = 9,828,000원
 - 고압살수차 : 1,260,000원 × 2대 = 2,520,000원
 - 화물차 : 962,500원 × 2대 = 1,925,000원
 - 집게차 : 884,000원 × 1대 = 884,000원
 - 스키드로더 : 225,000원 × 1대 = 225,000원
 - 운전자 보험료 : 30,000원 × 10명 × 12월 = 3,600천원
 - 차량 선박비(유류비) : 121,986천원
 - 진공청소차 : 1,640원 × 1,050ℓ × 3대 × 12월 = 61,992,000원
 - 진공청소차(CNG) : 1,210원 × 1,052㎡ × 2대 × 12월 = 30,551,000원
 - 고압살수차 : 1,640원 × 290ℓ × 2대 × 12월 = 11,415,000원
 - 화물차 : 1,640원 × 435ℓ × 2대 × 12월 = 17,122,000원
 - 집게차 : 1,640원 × 36ℓ × 1대 × 12월 = 709,000원
 - 스키드로더 : 1,640원 × 10ℓ × 1대 × 12월 = 197,000원
 - 송풍기(브로어) 선박비 : 110,000원 × 30대 = 3,300천원
 - 청소차량 유지비 : 94,111천원
 - 청소용 손수레 수선비 : 80,000원 × 20개 = 1,600천원
 - 청소용 손수레 구입비 : 500,000원 × 10개 = 5,000천원
- 지원형태 : 직접수행
- 지원조건 :
- 사업위치 :
- 시행주체 :
- 추진근거 : 인천광역시연수구 도로환경미화원 고용 및 근무규정
- 추진경위 : 깨끗한 가로환경 조성
- 추진계획 : 청소장비 구입

□ 소요재원

(단위:천원)

재원별	계	기투자	2024년	2025년	2026년	2027년	2028년	향후투자	연평균증가율
계	1,818,972	0				909,000	909,972	0	0.0
시군구비	1,818,972	0				909,000	909,972	0	0.0

무단투기억제를 위한 활동 지원

회계연도 : 2024년	회 계 : 일반회계
조 직 : 청소행정과	기 능 : 환경 폐기물
정책사업 : 폐기물 감량 및 자원화	단위사업 : 무단투기 집중 관리

□ 사업개요

- 사업목적 : 무단투기 억제 홍보 및 단속을 통한 환경의식 조성
- 사업기간 : 2024년01월01일 ~ 2028년12월31일
- 총사업비 : 3,081,072천원 (연례반복적 사업)
- 사업규모 : 연수구 전역
- 사업내용 : 쓰레기 무단투기 민원처리 및 무단투기 억제 홍보 활동
*증감사유 : 24년도 폐기물 무단투기 신규 CCTV 미설치
- 지원형태 : 직접수행
- 지원조건 : 전액 구비
- 사업위치 : 연수구
- 시행주체 :
- 추진근거 : 폐기물관리법 제8조 및 제15조
- 추진경위 : 폐기물관리법 제8조 및 제15조
- 추진계획 : 무단투기 CCTV 단속 및 계도, 불법소각 중점 단속 실시

□ 소요재원

(단위:천원)

재 원 별	계	기투자	2024년	2025년	2026년	2027년	2028년	향후투자	연평균 증가율
계	3,081,072	0	499,674	552,140	610,115	674,177	744,966	0	10.5
시 군 구 비	3,081,072	0	499,674	552,140	610,115	674,177	744,966	0	10.5

음식물류폐기물 감량 및 홍보활동 지원

회계연도 : 2024년

회 계 : 일반회계

조 직 : 청소행정과

기 능 : 환경 폐기물

정책사업 : 폐기물 감량 및 자원화

단위사업 : 음식물류 폐기물 자원화

□ 사업개요

- 사업목적 : 음식물류 폐기물 발생량 최소화 및 감량추진으로 자원절약 및 환경오염 예방
- 사업기간 : 2024년01월01일 ~ 2028년12월31일
- 총사업비 : 17,153,087천원 (연례반복적 사업)
- 사업규모 : 연수구 거주(공동, 단독)세대, 소규모 음식점 및 다량배출사업장 대상
- 사업내용 : * 증감사유
: 음식물류 폐기물 대형감량기 확대 사업 예산(1,596천원) 이월에 따른 신규 설치 예산 미수립 (감)
* 산출내역
- 기간제 근로자 등 보수(가정용감량기 보급지원 사업 업무 보조, 근무기간 : 2월~6월)
: 기본급: 11,400원×8시간×5일×22주=10,032,000원
주휴수당: 91,200원×22주=2,006,400원
연차유급수당: 91,200×5월=456,000원
차별임금보전금: 650,000원
- 불법배출 지도단속을 위한 단속복, 단속화 구입
: 100,000원×3명=300,000원
- 음식물 종량제 정착 홍보물 제작
: 분리배출안내문 100원×5,000매=500천원
음식물류 폐기물 감량 홍보물 3,000원×500개=1,500천원
- RFID기반 대형감량기 계량기 정기검사
: 22,000원×13대=286천원
- 우편요금
: 수거수수료 고지서 발송 430원×150개소×12회=774,000원
음식물류 폐기물 관련 안내문 발송 430원×650개소×2회=559,000원
- RFID기반 감량기기
: 전기요금 : 350,000원×13대×12월=54,600,000원
유지보수비 : 350,000원×13대×12월=54,600,000원
- 음식물류 폐기물 불법 배출 단속 등 출장여비
: 10,000원×3명×6일×12월×90%=1,944,000원
- 음식물류 폐기물 가정용 감량기 보급 지원 사업
: 300,000원×1,500명=450,000천원(시비 50%, 구비 50%)

○ 지원형태 : 직접수행
○ 지원조건 :
○ 사업위치 : 연수구
○ 시행주체 :
○ 추진근거 : 인천광역시 연수구 음식물류폐기물의 발생억제, 수집운반 및 재활용에 관한 조례 제8조
○ 추진경위 : 음식물류 폐기물 가정용 감량기 보급 지원
: 2022년 713대, 209,855천원 지원
2023년 1,021대, 299,958천원 지원
○ 추진계획 : 24. 1월~ : 음식물류 폐기물 가정용 감량기 보급 지원 사업 계획 수립 및 시행(기간제근로자 근무 : 2-6월)
24. 1월~12월 : 매달 공동주택 음식물류 폐기물 수거 수수료 우편 발송, 상, 하반기 다량배출사업장 안내문 등 발송
24. 1월~12월 : 매달 감량기기 전기요금 및 유지보수비 지출

□ 소요재원

(단위:천원)

재원별	계	기투자	2024년	2025년	2026년	2027년	2028년	향후투자	연평균증가율
계	17,153,087	0	812,087	3,271,000	3,990,000	4,390,000	4,690,000	0	55.0
시도비	10,666,000	0	225,000	2,371,000	2,690,000	2,690,000	2,690,000	0	85.9
시군구비	6,487,087	0	587,087	900,000	1,300,000	1,700,000	2,000,000	0	35.9

음식물류폐기물 처리대행

회계연도 : 2024년	회 계 : 일반회계
조 직 : 청소행정과	기 능 : 환경 폐기물
정책사업 : 폐기물 감량 및 자원화	단위사업 : 음식물류 폐기물 자원화

□ 사업개요

- 사업목적 : 음식물류 폐기물의 적정 수거 처리를 통한 쾌적한 생활환경 조성
- 사업기간 : 2024년01월01일 ~ 2028년12월31일
- 총사업비 : 23,825,755천원 (연례반복적 사업)
- 사업규모 : 연수구(원도심) 음식물류 폐기물 발생분
- 사업내용 :
 - * 증감사유
: 음식물류 폐기물 공공처리시설 반입수수료 단가 상승(86,794원→105,016원 / 송도,청라자원환경센터 폐기물 반입수수료 고시-인천광역시)
 - *산출내역
- 음식물류 폐기물 처리대행 위탁금
: 수집,운반대행료(원도심) : 160,660.9원(평균단가) × 14,650톤+11,534,000원(산업안전보건비)=2,365,217,000원
비상처리 대행료(원도심) : 145,000원 × 5,345톤+3,798,000원(산업안전보건비)=778,781,000원
- 음식물류 폐기물 처리반입료(원도심)
: 105,016원 × 9,177톤=963,732,000원
- 지원형태 : 직접수행
- 지원조건 :
- 사업위치 : 연수구 원도심
- 시행주체 :
- 추진근거 :
 - 폐기물관리법 제14조(생활폐기물등의 처리 등) 제2항
 - 인천광역시 연수구 음식물류폐기물의 발생억제, 수집운반 및 재활용에 관한 조례 제13조(음식물류폐기물의 수집운반 및 재활용) 제2항
- 추진경위 : 2023. 10월말 기준
 - 음식물류 폐기물 수집,운반량 : 10,971.34톤
 - 비상(민간업체)처리량 : 4,138.95톤
 - 공공(공공시설)처리량 : 6,832.39
- 추진계획 :
 - 23. 12월 : 음식물류 폐기물 비상처리 대행 용역 계약
 - 24. 1월~ : 매달 수집 운반, 처리 관리 및 대행료 지출

□ 소요재원

(단위:천원)

재원별	계	기투자	2024년	2025년	2026년	2027년	2028년	향후투자	연평균증가율
계	23,825,755	0	4,402,390	4,506,450	4,731,773	4,968,362	5,216,780	0	4.3
시군구비	23,825,755	0	4,402,390	4,506,450	4,731,773	4,968,362	5,216,780	0	4.3

음식물류폐기물 종량제 시행

회계연도 : 2024년	회 계 : 일반회계
조 직 : 청소행정과	기 능 : 환경 폐기물
정책사업 : 폐기물 감량 및 자원화	단위사업 : 음식물류 폐기물 자원화

□ 사업개요

- 사업목적 : 음식물류폐기물 발생억제를 위한 종량제 시행
- 사업기간 : 2024년01월01일 ~ 2028년12월31일
- 총사업비 : 3,291,985천원 (연례반복적 사업)
- 사업규모 : 연수구 거주(공동, 단독)세대 및 소규모음식점
- 사업내용 : 음식물류폐기물 종량제(RFID 및 납부필증 방식) 체계 유지 및 관리
 - * 증감사유: RFID방식 종량기기 노후 장비 교체 수량 증가
 - * 산출내역
 - 음식물류 폐기물 발생 억제 성과 평가위원
: 100,000원×8명=800,000원
 - RFID장비 통신요금
: (종량기기) 3,850원×1,100대×12월=50,820,000원
(감량기기) 5,500원×13대×12월=858,000원
 - RFID시설, 장비 유지관리비
: (종량기기) 20,500원×1,100대×12월=270,600,000원
(전기 등 시설관리) 1,000,000원×10대=10,000,000원
 - RFID방식 확대운영
: 4,225,000원×3대=12,675,000원
 - RFID기반 종량기기 노후장비 교체
: 2,300,000원×177대=407,100,000원(시비30%, 구비70%)
- 지원형태 : 직접수행
- 지원조건 :
- 사업위치 : 연수구
- 시행주체 :
- 추진근거 : - 폐기물관리법 제14조의 3, 같은법 시행규칙 제16조
- 음식물류폐기물 배출 및 수수료 등 종량제 시행지침(환경부, 2012.11월)
- 음식물류폐기물 발생억제계획의 수립주기 및 평가방법 등에 관한 지침
(환경부, 2015.9월)
- 추진경위 : 23. 2월~10월 : RFID기반 종량기기 설치(2개소, 2개)
23. 1월~ 6월 : RFID기반 종량기기 노후장비 교체(8개 단지, 133대)
- 추진계획 : 23. 12월 : RFID기반 종량기기 유지보수 대행 계약
24. 1월 ~ : RFID기반 종량기기 확대사업 및 노후장비 교체
매달 통신비 지출
24. 3월 : 음식물류 폐기물 발생억제 성과평가

□ 소요재원

(단위:천원)

재 원 별	계	기투자	2024년	2025년	2026년	2027년	2028년	향후투자	연평균 증가율
계	3,291,985	0	1,045,176	978,271	401,948	422,045	444,545	0	△19.2
시 도 비	370,298	0	220,772	149,526				0	△32.3

시 군 구 비	2,921,687	0	824,404	828,745	401,948	422,045	444,545	0	△14.3
---------	-----------	---	---------	---------	---------	---------	---------	---	-------

재활용품 처리대행 위탁

회계연도 : 2024년	회 계 : 일반회계
조 직 : 청소행정과	기 능 : 환경 폐기물
정책사업 : 폐기물 감량 및 자원화	단위사업 : 재활용품 자원화 관리

□ 사업개요

- 사업목적 : 배출된 재활용품의 적절한 수거 처리로 자원의 재활용률 증대
- 사업기간 : 2024년01월01일 ~ 2028년12월31일
- 총사업비 : 18,779,860천원 (연례반복적 사업)
- 사업규모 : 일반 주택가 및 상가 일원
- 사업내용 : *증감사유
: 매년 재활용품 발생량 변동
* 산출내역
- 재활용품 처리대행 위탁금
: 재활용품 수집운반비 2,619,386천원 / 재활용품 민간선별비 316,680천원 / 폐형광등 수집운반비 5,134천원
- 재활용품 처리대행 수수료(공공)
: 공공 선별장 반입 수수료 738,660천원
- 지원형태 : 직접수행
- 지원조건 : 전액 구비
- 사업위치 : 연수구
- 시행주체 :
- 추진근거 : 폐기물관리법 제14조
- 추진경위 :
- 추진계획 : 2024. 1. ~ 12. : 매월 재활용품의 수집·운반·선별 처리 대행료 지출

□ 소요재원

(단위:천원)

재 원 별	계	기투자	2024년	2025년	2026년	2027년	2028년	향후투자	연평균 증가율
계	18,779,860	0	3,679,860	3,700,000	3,750,000	3,800,000	3,850,000	0	1.1
시 군 구 비	18,779,860	0	3,679,860	3,700,000	3,750,000	3,800,000	3,850,000	0	1.1

나눔장터 운영

회계연도 : 2024년	회 계 : 일반회계
조 직 : 청소행정과	기 능 : 환경 폐기물
정책사업 : 폐기물 감량 및 자원화	단위사업 : 재활용품 자원화 관리

□ 사업개요

- 사업목적 : 중고·재사용 가능 물품의 매매 등 나눔의 자리를 마련함으로써 자원의 절약과 환경 친화적 생활문화의 정착을 유도하여 자원순환 실천
- 사업기간 : 2024년01월01일 ~ 2028년12월31일
- 총사업비 : 175,000천원 (연례반복적 사업)
- 사업규모 : 알뜰나눔장터 운영 및 플리마켓 행사 지원
- 사업내용 : *증감사유
 물가상승 반영, 플리마켓 활성화를 위해 물품 및 체험부스 지원
 *산출내역
 - 알뜰나눔장터 : 15,000천원 × 1회=15,000천원
 - 동행정복지센터 지원 : 2,000천원 × 10개부서=20,000천원
- 지원형태 : 직접수행
- 지원조건 : 전액 구비
- 사업위치 : 연수구
- 시행주체 : 연수구청
- 추진근거 : 자원순환기본법 제5조(국가 및 지방자치단체의 책무)
- 추진경위 : 자원순환기본법 제5조(국가 및 지방자치단체의 책무)
- 추진계획 : - 2024. 1월 : 알뜰나눔장터 운영 계획 수립
 - 2024. 4월~5월 : 알뜰나눔장터 개장
 - 2024. 1월~12월 : 플리마켓 행사 지원

□ 소요재원

(단위:천원)

재원별	계	기투자	2024년	2025년	2026년	2027년	2028년	향후투자	연평균 증가율
계	175,000	0	35,000	35,000	35,000	35,000	35,000	0	0.0
시군구비	175,000	0	35,000	35,000	35,000	35,000	35,000	0	0.0

예비비

회계연도 : 2024년	회 계 : 폐기물처리시설 설치 특별회계
조 직 : 청소행정과	기 능 : 환경 폐기물
정책사업 : 폐기물 감량 및 자원화	단위사업 : 폐기물처리시설 설치

□ 사업개요

- 사업목적 : 폐기물처리시설 설치
- 사업기간 : 2024년01월01일 ~ 2028년12월31일
- 총사업비 : 647,454천원 (전년까지 기 투자액: 0)
- 사업규모 : 동춘1구역 폐기물처리시설 부담금 납부금액에 상당하는 폐기물처리시설 규모
- 사업내용 : *증감사유
: 통합재정안정화기금 예탁금으로 전용(기존 예산액의 99%, 1,804,956천원)
* 산출내역
: 예탁금 전용 예산 외 잔여 예산액(1%, 18,232천원)
- 지원형태 : 직접수행
- 지원조건 : 미정
- 사업위치 : 미정
- 시행주체 : 연수구
- 추진근거 : 인천광역시 연수구 폐기물처리시설 설치비용의 산정 및 특별회계 설치 운용에 관한 조례
- 추진경위 : 동춘1구역 도시개발사업 폐기물처리시설 부담금 징수 및 납부
- 추진계획 : 미정

□ 소요재원

(단위:천원)

재 원 별	계	기투자	2024년	2025년	2026년	2027년	2028년	향후투자	연평균 증가율
계	647,454	0	18,232	72,749	128,367	185,109	242,997	0	91.1
시 군 구 비	647,454	0	18,232	72,749	128,367	185,109	242,997	0	91.1

음식문화시범거리 축제 운영

회계연도 : 2024년	회 계 : 일반회계
조 직 : 위생정책과	기 능 : 보건 식품의약안전
정책사업 : 식품의 안전 및 위생업소 관리	단위사업 : 식품위생 관리

□ 사업개요

- 사업목적 : 젊은 층의 소비성향에 맞는 먹거리, 볼거리, 놀거리, 살거리, 즐길거리를 갖춘 음식특화거리 조성 및 이미지 제고로 '구도심 골목상권 활성화' 도모
- 사업기간 : 2024년01월01일 ~ 2028년12월31일
- 총사업비 : 200,000천원 (연례반복적 사업)
- 사업규모 : 40,000천원
- 사업내용 : *산출내역
 - 음식문화시범거리 생동감 축제 오십시영 : 40,000천원
 - *지원대상 : 선학동 상가번영회(오십시영 축제추진위원회)
 - *지원형태 : 민간보조
- 지원형태 : 민간보조
- 지원조건 :
- 사업위치 : 연수구
- 시행주체 :
- 추진근거 : - 식품안전관리지침
- 음식문화개선사업 계획
- 인천광역시 연수구 위생업소 등 지원에 관한 조례 제4조(지원사업)
- 추진경위 : 23.6.23. : 제7회 선학동 음식문화시범거리 생동감 축제 오십시영 개최 지원
- 추진계획 : - 24.6월 : 제8회 선학동 음식문화시범거리 생동감 축제 오십시영 개최 지원
- 24.1월~6월 : 음식특화거리 신규지정을 위한 협의체 구성 및 설문조사 등
- 24.6월~12월 : 음식특화거리 신규지정
- 분기 1회 : 음식특화거리 내 상가번영회 간담회 개최

□ 소요재원

(단위:천원)

재 원 별	계	기투자	2024년	2025년	2026년	2027년	2028년	향후투자	연평균 증가율
계	200,000	0	40,000	40,000	40,000	40,000	40,000	0	0.0
시 군 구 비	200,000	0	40,000	40,000	40,000	40,000	40,000	0	0.0

맛 자랑 경연대회(신규)

회계연도 : 2024년	회 계 : 식품진흥기금
조 직 : 위생정책과	기 능 : 보건 식품의약안전
정책사업 : 식품의 안전 및 위생업소 관리	단위사업 : 위생 및 음식문화개선

□ 사업개요

- 사업목적 : 음식 경연대회를 통해 경쟁력 있는 음식점을 발굴·홍보하여 국내·외 관광객 유입 및 지역경제 활성화 도모
- 사업기간 : 2024년01월01일 ~ 2028년12월31일
- 총사업비 : 180,000천원 (연례반복적 사업)
- 사업규모 : 36,000천원
- 사업내용 : * 산출내역
 - 브런치&디저트 경연대회 개최 : 30,000천원
 - 브런치&디저트 경연대회 참가업소 재료비 지원 : 300천원*20개
 *지원조건 : 행사 업체 및 경연대회 참가 업소 등
- 지원형태 : 직접수행
- 지원조건 :
- 사업위치 : 연수구
- 시행주체 : 연수구
- 추진근거 : - 식품위생법 제89조(식품진흥기금) 및 동법 시행령 제61조(기금사업)
 - 인천광역시 연수구 위생업소 등 지원에 관한 조례 제4조(지원사업)
 - 식품안전관리지침
- 추진경위 : 최근 외식 트렌드인 단순 먹는 외식 행태에서 벗어나 다양한 문화와 경험을 공유하는 외식 수단 필요. 이에, 경연대회 개최로 구민에게 외식문화의 참여와 재미를 제공하고, 지자체 지정 맛집이라는 마케팅을 통해 가치소비에 대한 보장으로 관광객 유입 및 지역경제 활성화 도모
- 추진계획 : - 연중 : 식품 관련 전문가 자문 및 교육·유관기관 협조
 - 24. 4~5월 : 기본 계획 수립 및 전문 심사위원단 구성 및 운영
 - 24. 7~9월 : 경연대회 참가자 모집 공고 및 홍보
 - 24. 10월 : 2024년 능허대 축제 시 맛 자랑 경연대회 개최

□ 소요재원

(단위:천원)

재 원 별	계	기투자	2024년	2025년	2026년	2027년	2028년	향후투자	연평균 증가율
계	180,000	0	36,000	36,000	36,000	36,000	36,000	0	0.0
시 군 구 비	180,000	0	36,000	36,000	36,000	36,000	36,000	0	0.0

지역급식관리지원센터 운영

회계연도 : 2024년	회 계 : 일반회계
조 직 : 위생정책과	기 능 : 보건 식품의약안전
정책사업 : 식품의 안전 및 위생업소 관리	단위사업 : 유통식품 관리

□ 사업개요

- 사업목적 : 어린이집, 유치원 등 어린이급식소와 사회복지급식소에 대한 체계적인 위생, 영양관리를 지원하기 위함.
- 사업기간 : 2024년01월01일 ~ 2028년12월31일
- 총사업비 : 4,125,000천원 (연례반복적 사업)
- 사업규모 : 관내 집단급식소 어린이집 및 유치원 및 사회복지시설 급식소 대상
- 785,000천원
- 사업내용 : *증감사유
: 2024년 사회복지 급식관리지원센터 신규 설치에 따른 사업규모 확대로, 보조금 교부액 증가
*산출내역
: 지역급식관리지원센터 운영사업비=785,000,000원
- 지원형태 : 직접수행
- 지원조건 : 위탁운영
- 사업위치 : 연수구
- 시행주체 : 연수구/경인여자대학교 산학협력단
- 추진근거 : - 어린이 식생활안전관리 특별법 제21조 제1항, 시행령 제12조
- 노인·장애인 등 사회복지시설의 급식안전 지원에 관한 법률 제5조
- 추진경위 : 영양사 고용의무가 없는 어린이집, 유치원, 사회복지시설 등에 대한 지원을 통하여 체계적인 위생 및 영양관리 수준을 향상시키고자 함.
- 추진계획 : 연중: 어린이급식소 위생·영양 순회 방문지도
연중: 식단 및 레시피 등 정보제공
연중: 대상별(어린이, 조리종사자, 교사, 학부모, 원장) 위생·영양 교육 및 홍보
연중: 영양사 미재임 사회복지시설 대상 식단지도 및 위생영양관리
연중: 교육자료 개발 등

□ 소요재원

(단위:천원)

재원별	계	기투자	2024년	2025년	2026년	2027년	2028년	향후투자	연평균 증가율
계	4,125,000	0	785,000	835,000	835,000	835,000	835,000	0	1.6
국고보조금	2,062,500	0	392,500	417,500	417,500	417,500	417,500	0	1.6
시도비	1,031,250	0	196,250	208,750	208,750	208,750	208,750	0	1.6
시군구비	1,031,250	0	196,250	208,750	208,750	208,750	208,750	0	1.6

승기천 생태하천 유지관리

회계연도 : 2024년	회 계 : 일반회계
조 직 : 환경보전과	기 능 : 환경 자연
정책사업 : 자연환경 조성	단위사업 : 자연환경 보호

□ 사업개요

- 사업목적 : 도심 속 친수 공간 승기천을 맑고 깨끗한 생태하천으로 유지 관리
- 사업기간 : 2023년01월01일 ~ 2028년12월31일
- 총사업비 : 14,477,480천원 (전년까지 기 투자액: 3,888,690)
- 사업규모 : 승기천(6.24km) 유지관리
- 사업내용 : *증감사유: 2024년 시비보조금 교부 (1,940백만원)에 따른 예산 변경
 *사업내용
 - 생태하천 유지관리: 폐기물 청소 등 환경정비, 하천 시설물 관리, 준설, 녹지대 유지관리 등 (승기천 관리권 일원화에 따른 시설물 관리 추가)
 - 승기천 환경개선 사업: 실개천 정비, 잔디광장 추가 조성, 수변 산책로 조성, 주민편의시설 확충 등
- 지원형태 : 직접수행
- 지원조건 :
- 사업위치 : 승기천 일원
- 시행주체 :
- 추진근거 : 승기천 유지관리 변경 추진계획(인천시 수질하천과-1025(2023.2.27.))
- 추진경위 : 승기천 유지관리 사업 연중 실시
- 추진계획 : 24. 1~12월: 폐기물 청소 및 화장실 관리 등 환경정비
 24. 1~12월: 하천 시설물 관리
 24. 4~11월: 녹지대 유지관리, 제초, 꽃길조성
 24. 9월: 하천 준설
 24. 연중 : 승기천 환경개선 사업 추진

□ 소요재원

(단위:천원)

재 원 별	계	기투자	2024년	2025년	2026년	2027년	2028년	향후투자	연평균 증가율
계	14,477,480	3,888,690	1,942,790	2,010,000	2,111,000	2,212,000	2,313,000	0	4.5
시 도 비	13,807,800	3,267,800	1,940,000	2,000,000	2,100,000	2,200,000	2,300,000	0	4.3
특별교부금	200,000	200,000	0					0	0.0
시 군 구 비	469,680	420,890	2,790	10,000	11,000	12,000	13,000	0	46.9

승기천 환경사랑 걷기대회

회계연도 : 2024년	회 계 : 일반회계
조 직 : 환경보전과	기 능 : 환경 환경보호일반
정책사업 : 열린 환경정책 구현	단위사업 : 환경보전 협력 지원

□ 사업개요

- 사업목적 : 환경사랑 걷기대회를 통해 승기천 환경보전인식을 홍보하고 지역주민과 함께 하는 화합의 장을 마련
- 사업기간 : 2024년01월01일 ~ 2028년12월31일
- 총사업비 : 190,000천원 (연례반복적 사업)
- 사업규모 : - 승기천 환경사랑 걷기대회 : 주민 1,000여명 참여
- 홍보부스 및 체험부스 20여개소 운영 등
- 사업내용 : - 승기천 살리기 환경사랑 걷기대회 및 체험부스 등 운영
- 산출내역 : 행사장 조성 및 운영비 22,000천원, 홍보 현수막 및 홍보물 구입 8,000천원
- 지원형태 : 직접수행
- 지원조건 : 승기천 살리기 환경사랑 걷기대회 운영
- 사업위치 : 선학체육관 ~ 승기천 일원
- 시행주체 :
- 추진근거 : - 환경정책기본법 제26조
- 물환경보전법 제60조
- 추진경위 : 승기천에 대한 관심도 제고 및 환경보전 참여 확산의 일환 추진(2017년~)
- 추진계획 : 24. 8 ~ 9월 : 추진계획 수립
24. 9 ~ 10월 : 주민 홍보 및 홈페이지 참가접수
24. 10월 : 승기천 환경사랑 걷기대회 추진

□ 소요재원

(단위:천원)

재 원 별	계	기투자	2024년	2025년	2026년	2027년	2028년	향후투자	연평균 증가율
계	190,000	0	30,000	30,000	30,000	40,000	60,000	0	18.9
시 군 구 비	190,000	0	30,000	30,000	30,000	40,000	60,000	0	18.9

환경과 문화가 흐르는 승기천 With Family 사업(신규)

회계연도 : 2024년	회 계 : 일반회계
조 직 : 환경보전과	기 능 : 환경 환경보호일반
정책사업 : 열린 환경정책 구현	단위사업 : 환경보전 협력 지원

□ 사업개요

- 사업목적 : - 새롭게 탄생한 승기천과 연계한 다양한 프로그램 운영
- 환경보호, 기후변화 등 다양한 프로그램 운영을 통해 승기천 관심도 제고 및 환경과 문화가 어우러지는 가족 친화 생태하천 조성
- 사업기간 : 2024년01월01일 ~ 2028년12월31일
- 총사업비 : 227,369천원 (연례반복적 사업)
- 사업규모 : 승기천 방문 주민 대상 체험, 관람 프로그램 운영
- 사업내용 : - 승기천 버스킹 공연
- 승기천 투어와 환경정화를 연계한 “줍깅 투어”
- 승기천 물사랑 환경 음악회 개최
- 가족과 함께하는 “영화가 있는 승기천의 밤”
- 달무리 승기천 야간 산책
- 승기천 명소(8경) 선정 사진 공모전 등
- 지원형태 : 직접수행
- 지원조건 : 전액 구비
- 사업위치 : 승기천 일원
- 시행주체 :
- 추진근거 : - 환경정책기본법 제25조(환경보전에 관한 교육 등)
- 인천광역시 연수구 환경 기본 조례 제21조(환경교육·홍보 등의 진흥)
- 추진경위 : 승기천 워터프런트 사업 등 환경개선 후 주민 관심도 제고
- 추진계획 : 24. 연중: 승기천 내 다양한 프로그램 운영 실시

□ 소요재원

(단위:천원)

재 원 별	계	기투자	2024년	2025년	2026년	2027년	2028년	향후투자	연평균 증가율
계	227,369	0	42,400	43,884	45,420	47,010	48,655	0	3.5
시 군 구 비	227,369	0	42,400	43,884	45,420	47,010	48,655	0	3.5

공동구 유지관리 용역

회계연도 : 2024년	회 계 : 일반회계
조 직 : 건설과	기 능 : 교통및물류 도로
정책사업 : 도시개발	단위사업 : 공동구 유지관리

□ 사업개요

- 사업목적 : 연수구민들의 생활에 필수적인 상수도, 전력, 통신 시설을 수용하고 있는 연수공동구를 전문관리기관에 위탁하여 유지관리에 만전을 기하고자 함
- 사업기간 : 2024년01월01일 ~ 2028년12월31일
- 총사업비 : 6,985,785천원 (연례반복적 사업)
- 사업규모 : 연수공동구 내 엔지니어링 기술자(8인) 근무
- 사업내용 : *증강내역
- 물가변동에 따른 계약금액 조정 예상분 반영
*산출내역
- 연수공동구 유지관리용역 : 116,429천원 x 12개월
- 지원형태 : 직접수행
- 지원조건 : 모든 공동구 관리비(사업비)는 각 점용기관(통신, 상수도, 전력)에서 점용비율에 따라 전액 분담
- 사업위치 : 연수공동구 (연수동 ~ 동춘동 일원)
- 시행주체 :
- 추진근거 : - 국토의 계획 및 이용에 관한 법률 제44조, 제44조의2, 제44조의3
- 인천광역시 공동구 관리 및 점용료 등 징수조례
- 인천광역시 공동구 유지관리 조례 시행규칙 등
- 추진경위 : 2022 ~ 2023 : 연수공동구 유지관리용역 (1~2차년도) 준공
- 추진계획 : - 24. 1월 : 연수공동구 유지관리용역(3차년도) 착수
- 24. 1월 ~ 12월 : 매월 연수공동구 유지관리용역(3차년도) 기성 지출

□ 소요재원

(단위:천원)

재 원 별	계	기투자	2024년	2025년	2026년	2027년	2028년	향후투자	연평균 증가율
계	6,985,785	0	1,397,157	1,397,157	1,397,157	1,397,157	1,397,157	0	0.0
시 군 구 비	6,985,785	0	1,397,157	1,397,157	1,397,157	1,397,157	1,397,157	0	0.0

송도워터프런트~승기천 자전거도로사업(신규)

회계연도 : 2024년	회 계 : 일반회계
조 직 : 건설과	기 능 : 교통및물류 도로
정책사업 : 지역균형발전 도로건설	단위사업 : 핵심도로개설 및 정비

□ 사업개요

- 사업목적 : 승기천(6.24km)과 송도 워터프런트(21.17km) 사이에 자전거·보행자 겸용 교량 설치하고 단절된 승기천 자전거도로를 송도국제도시까지 연결하여 원도심과 송도국제도시의 동반성장을 도모하고 자전거 이용 활성화에 기여
- 사업기간 : 2024년01월01일 ~ 2026년12월31일
- 총사업비 : 15,000,000천원
- 사업규모 : * 산출내역
 - 자전거도로 및 교량건설 1식 : 141 억원
 - 기본설계비 : 공사비 141억원 × 요율 1.67% = 2.3억원
 - 실시설계비 : 공사비 141억원 × 요율 3.17% = 4.4억원
 - 공사감리비 : 공사비 141억원 × 요율 1.4% = 2억원
 - 시설부대비 : 공사비 141억원 × 요율 0.24% = 0.3억원
- 사업내용 : 자전거보행자 겸용교량 건설 및 자전거 도로 신설
- 지원형태 :
- 지원조건 :
- 사업위치 :
- 시행주체 :
- 추진근거 : - 도로법 제31조(도로공사와 도로 유지·관리),
- 도시공원 및 녹지 등에 관한 법률 제19조(도시공원의 설치 및 관리)
- 추진경위 : - 2023.02.07. : 시장 연두방문 시 승기천·송도워터프런트 연결 요청(교량)
- 2023.02.27. : 승기천 관리권 연수구로 일원화 합의(연수구↔남동구)
- 2023. 2월 ~ 3월 : 연수구·경제청간 사업추진 관련 회의 및 협의 진행
 - 2023.04.25. : 시비보조사업 추진 요청(구→경제청)
 - 2023.06.21. : 경제청 자체사업계획 수립 및 통보(경제청→구)
 - 2023.06.23. : 연수구 자체사업계획 수립 및 재정합의
 - 2023.08.10. : 인천시 투자심사 자료 제출(구→시)
 - 2023.10.05. : 인천광역시 투자심사
 - 2023.10.05. : 중기지방재정 계획
- 추진계획 : - 2024 : 기본 및 실시설계
- 2025 ~ 2026 : 공사시행

□ 소요재원

(단위:천원)

재 원 별	계	기투자	2024년	2025년	2026년	2027년	2028년	향후투자	연평균 증가율
계	15,000,000	0	5,000,000	8,000,000	2,000,000			0	△36.8
시 도 비	12,000,000	0	4,000,000	6,400,000	1,600,000			0	△36.8
시 군 구 비	3,000,000	0	1,000,000	1,600,000	400,000			0	△36.8

간도장지구 소3-6호선 도로개설

회계연도 : 2024년	회 계 : 일반회계
조 직 : 건설과	기 능 : 교통및물류 도로
정책사업 : 지역균형발전 도로건설	단위사업 : 핵심도로개설 및 정비

□ 사업개요

- 사업목적 : 선학동 간도장 지구의 미 개설 구간(3-6호선)에 대한 도로개설 등 도시기반시설을 확충하여 주민 통행편의 제공 및 도시균형 발전도모
- 사업기간 : 2024년01월01일 ~ 2025년12월31일
- 총사업비 : 3,000,000천원
- 사업규모 : 도로개설 L=224m, B=6m
- 사업내용 : 신규 도로 개설
- 지원형태 : 직접수행
- 지원조건 : 시 50%, 구 50%
- 사업위치 : 인천광역시 연수구 선학동 88-3번지 일원
- 시행주체 : 연수구
- 추진근거 : 도로법 제31조
- 추진경위 : 미집행 도시계획시설(도로) 추진
- 추진계획 :
 - 2024.01.~05. : 실시설계
 - 2024.05. : 실시계획인가
 - 2024.05.~12. : 토지보상
 - 2025.02.~12. : 공사 착공 및 준공

□ 소요재원

(단위:천원)

재 원 별	계	기투자	2024년	2025년	2026년	2027년	2028년	향후투자	연평균 증가율
계	3,000,000	0	2,400,000	600,000				0	△75.0
시 도 비	1,500,000	0	1,200,000	300,000				0	△75.0
시 군 구 비	1,500,000	0	1,200,000	300,000				0	△75.0

친환경 자전거 대축제

회계연도 : 2024년	회 계 : 일반회계
조 직 : 건설과	기 능 : 교통및물류 도로
정책사업 : 지역균형발전 도로건설	단위사업 : 자전거이용 활성화 사업

□ 사업개요

- 사업목적 : 친환경 자전거 대축제 개최를 통해 건강녹색도시 연수 이미지 구축 및 자전거 이용 활성화에 대한 주민 관심 유도 및 화합의 장 마련
- 사업기간 : 2024년01월01일 ~ 2028년12월31일
- 총사업비 : 212,365천원 (연례반복적 사업)
- 사업규모 : 참가규모 : 약 800명 내외
- 사업내용 : * 산출근거
- 친환경 자전거 대축제 : 40,000,000원*1식
- 지원형태 : 민간보조
- 지원조건 :
- 사업위치 : 연수구
- 시행주체 : 지방보조사업 단체 공모 예정
- 추진근거 : * 「인천광역시연수구 자전거 이용 활성화에 관한 조례」 제3조(구청장의 책무)
* 「인천광역시연수구 자전거이용활성화에 관한 조례」 제18조(민간단체 등 지원)
- 추진경위 : * 21년 : 제9회 연수구 친환경 자전거 대축제 진행중 코로나19확산으로 취소
* 22년 제10회 연수구 친환경 자전거 대축제 개최
* 23년 제11회 연수구 친환경 자전거 대축제 개최
- 추진계획 : * 24. 7월 : 2024년 제12회 연수구 친환경 자전거 대축제 개최계획 수립
* 24. 7~8월 : 축제 개최 대행사 선정 (지방보조단체 공모)
* 24. 9월 : 축제 홍보 및 참가자 접수
* 24.10월 : 친환경 자전거 대축제 개최

□ 소요재원

(단위:천원)

재 원 별	계	기투자	2024년	2025년	2026년	2027년	2028년	향후투자	연평균 증가율
계	212,365	0	40,000	41,200	42,436	43,709	45,020	0	3.0
시 군 구 비	212,365	0	40,000	41,200	42,436	43,709	45,020	0	3.0

가로등 유지관리 지원

회계연도 : 2024년	회 계 : 일반회계
조 직 : 건설과	기 능 : 교통및물류 도로
정책사업 : 도로조명 및 전기관리	단위사업 : 가로등 관리

□ 사업개요

- 사업목적 : 관내 가로등 및 지하차도·터널 전기요금 지출, 가로등 보수용 자재 구입을 통한 밝고 안전한 도로환경 조성
- 사업기간 : 2024년01월01일 ~ 2028년12월31일
- 총사업비 : 6,520,680천원 (연례반복적 사업)
- 사업규모 : 가로등 및 지하차도·터널 공공요금 지출, 가로등 보수용 자재 구입
- 사업내용 : *증감사유
: 전기요금 단가 인상에 따른 공공요금 증가 및 지하보·차도 감시시스템 통신료 세부사업 변경(지하보·차도 및 터널 전기시설물 관리 지원 → 가로등 유지관리 지원)
*산출내역
- 가로등 전기요금 : 75,000천원*12월=900,000천원
- 지하차도 및 터널 전기요금 : 8,000천원*12월=96,000천원
- 가로등 양방향 시스템 통신료 : 500천원*12월=6,000천원
- 지하보·차도 감시시스템 통신료 600천원*12월=7,200천원
- 가로등 보수용 자재구입 15,000천원
- 지원형태 : 직접수행
- 지원조건 :
- 사업위치 : 연수구 원도심 일원
- 시행주체 :
- 추진근거 : 도로법, 도로조명시설의설치및관리지침
- 추진경위 :
- 추진계획 : 24. 1월 ~ 12월 : 관내 가로등 유지관리 지원

□ 소요자원

(단위:천원)

재 원 별	계	기투자	2024년	2025년	2026년	2027년	2028년	향후투자	연평균 증가율
계	6,520,680	0	1,228,200	1,265,046	1,302,997	1,342,087	1,382,350	0	3.0
시 군 구 비	6,520,680	0	1,228,200	1,265,046	1,302,997	1,342,087	1,382,350	0	3.0

주거급여

회계연도 : 2024년	회 계 : 일반회계
조 직 : 건축과	기 능 : 사회복지 기초생활보장
정책사업 : 국민기초생활보장 지원사업	단위사업 : 저소득층 기초생활보장 지원사업

□ 사업개요

- 사업목적 : 주거급여수급자에게 주거안정에 필요한 임차급여(임차가구), 수선유지급여(자가가구) 등을 지급하여 주거안정 도모
- 사업기간 : 2024년01월01일 ~ 2028년12월31일
- 총사업비 : 93,476,408천원 (연례반복적 사업)
- 사업규모 : 수급자 7,200여세대
- 사업내용 : *증감사유: 소득인정액 기준 중위소득 범위 확대에 의한 주거급여 수급가구 증가 예상
*지원조건
- 임차급여: 소득인정액이 기준 중위소득 48% 이하인 가구
- 수선유지급여: 자가가구 등에 해당하는 수급자 가구
- 지원형태 : 직접수행
- 지원조건 :
- 사업위치 : 연수구
- 시행주체 : 건축행정팀장 유기황(8571), 담당자 정은선(8574)
- 추진근거 : 국민기초생활보장법 제11조(주거급여), 주거급여법 제7조(임차료의 지급), 동법 제8조(수선유지비의 지급)
- 추진경위 :
- 추진계획 : 기초주거급여 지원대상자 매월 지급

□ 소요재원

(단위:천원)

재원별	계	기투자	2024년	2025년	2026년	2027년	2028년	향후투자	연평균 증가율
계	93,476,408	0	16,780,077	17,898,777	18,898,777	19,898,777	20,000,000	0	4.5
국고보조금	84,128,769	0	15,102,069	16,108,900	17,008,900	17,908,900	18,000,000	0	4.5
시도비	6,543,348	0	1,174,606	1,252,914	1,322,914	1,392,914	1,400,000	0	4.5
시군구비	2,804,291	0	503,402	536,963	566,963	596,963	600,000	0	4.5

공동주택 유지관리 지원

회계연도 : 2024년	회 계 : 일반회계
조 직 : 도시주택과	기 능 : 국토및지역개발 지역및도시
정책사업 : 친환경 주택문화 조성	단위사업 : 공동주택 지원 관리

□ 사업개요

- 사업목적 : 공동주택 관리에 따른 행정적, 재정적 지원
- 사업기간 : 2024년01월01일 ~ 2028년12월31일
- 총사업비 : 2,925,979천원 (연례반복적 사업)
- 사업규모 : 공동주택의 노후 시설물 등 보수 지원
 관련법령에 의한 위원회 설치(위원회 참석 수당)
 주택건설현장 안전점검 및 공동주택 안전점검 지원
 민관합동감사반 운영에 따른 위원수당
 전문가 자문단 운영에 따른 자문 수당
 아파트 관리비 절감 컨설팅 지원
 입주자대표회의 구성 운영교육 시행
 공동주택 관리종사자 방법 및 안전교육
- 사업내용 : * 증감사유 : 관리비절감 컨설팅 수당, 주택건설현장 안전점검 기술사 자문비 등 예산 수립에 따른 증액, 방법 및 안전교육 비용 감액
 * 산출내역
 - 공동주택지원심의위원회 등 5개위원회 수당 : 70천원×6명×3
 - 감사수당: 200천원×4명×3일
 - 자문단 자문 수당: 200천원×48건
 - 입주자대표회의 교육: 4,000천원
 - 방법 및 안전교육: 2,500천원
 - 공동주택관리지원금 : 600백만원
- 지원형태 :
- 지원조건 : 공동주택(소규모 포함)의 노후화에 따른 시설물 관리가 필요한 경우
- 사업위치 : 연수구 관내 공동주택 전체
- 시행주체 :
- 추진근거 : 공동주택관리법 등 관계법령(조례)
 인천광역시 연수구 공동주택관리 지원조례
 시설물 안전 및 유지관리에 관한 특별법 등
- 추진경위 : 사업 추진을 위한 계획 수립을 통해 공동주택 단지 내 투명성 제고 및 분쟁 조정
- 추진계획 : 연도별 추진계획 : 2024년~2024년 매년 지속 사업
 연간 추진계획 : 공동주택관리 지원사업, 공동주택 관계자 교육 등

□ 소요재원

(단위:천원)

재 원 별	계	기투자	2024년	2025년	2026년	2027년	2028년	향후투자	연평균 증가율
계	2,925,979	0	695,820	716,695	738,196	760,342	14,926	0	△61.7
시 도 비	70,406	0	13,261	13,659	14,069	14,491	14,926	0	3.0
시 군 구 비	2,855,573	0	682,559	703,036	724,127	745,851		0	3.0

노후 공동주택 시설개선 지원사업

회계연도 : 2024년	회 계 : 일반회계
조 직 : 도시주택과	기 능 : 국토및지역개발 지역및도시
정책사업 : 친환경 주택문화 조성	단위사업 : 공동주택 지원 관리

□ 사업개요

- 사업목적 : 공동주택(아파트, 다세대 및 연립주택) 노후시설물 보수에 필요한 비용의 일부를 시,구(1:1) 매칭으로 지원함으로써 쾌적하고 안전한 주거환경 조성
- 사업기간 : 2024년01월01일 ~ 2028년12월31일
- 총사업비 : 611,839천원 (연례반복적 사업)
- 사업규모 : 선정방법 : 주택관리평가 후 공동주택지원 심의위원회에서 선정
대상자 : 약 20여개 단지
- 사업내용 : * 증액사유 : 시비매칭사업(1:1)으로 시비보조금 증액
*산출근거
- 시비 93,000천원/ 구비 93,000천원
- 지원형태 : 민간보조
- 지원조건 : 최대 50백만원(공사비 비율에 따른 차등 지원)
- 사업위치 : 관내 공동주택 전체
- 시행주체 :
- 추진근거 : 「공동주택관리법」 제21조 공동체 생활의 활성화
「공동주택관리법」 제85조 관리비용의 지원 등
- 추진경위 : 관내 공동주택의 준공 연도가 20년이상 경과 비율이 약80%이상으로 노후 정도가 심각하여 주거환경 개선을 위한 지원이 요구됨
- 추진계획 : 2024. 1. : 공동주택 지원사업 홍보 및 신청안내
2024. 2. ~ 3. : 공동주택 지원신청서 접수
2024. 3. : 지원사업 타당성 검토 및 현장조사, 관련부서 협의
2024. 4. : 공동주택지원심의위원회 개최 (지원단지 선정)
2024. 4. ~ 12. : 공사완료단지 정산 및 보조금 교부

□ 소요재원

(단위:천원)

재 원 별	계	기투자	2024년	2025년	2026년	2027년	2028년	향후투자	연평균 증가율
계	611,839	0	150,960	142,442	134,416	126,853	57,168	0	△21.6
시 도 비	328,440	0	74,800	69,938	65,392	61,142	57,168	0	△6.5
시 군 구 비	283,399	0	76,160	72,504	69,024	65,711		0	△4.8

안골마을 도시재생 뉴딜사업

회계연도 : 2024년	회 계 : 일반회계
조 직 : 도시주택과	기 능 : 국토및지역개발 지역및도시
정책사업 : 친환경 주택문화 조성	단위사업 : 도시재생 및 주택행정 건실화

□ 사업개요

- 사업목적 : 원도심과 신도심의 기초생활 인프라 및 주거환경 차이 심화 개선을 위한 원도심 활성화 사업
- 사업기간 : 2020년01월01일 ~ 2024년12월31일
- 총사업비 : 18,050,000천원 (전년까지 기 투자액: 18,050,000)
- 사업규모 : 105,849㎡
- 사업내용 : 주차장 등 생활인프라 확충, 소방도로 개선, 주민역량강화지원, 주거지개선사업 등
- 지원형태 : 직접수행
- 지원조건 : 도시재생활성화 지역 지정, 도시재생 뉴딜사업 공모 선정
- 사업위치 : 청학동 3-90번지 일원
- 시행주체 :
- 추진근거 : 『도시재생 활성화 및 지원에 관한 특별법』
- 추진경위 :
 - 2020. 3. : 안골마을 도시재생 뉴딜사업 고시 및 시행
 - 2020. 6. : 안골마을 도시재생현장지원센터 개소
 - 2021. 6. : 마중물사업 토지 및 건물 보상
 - 2021. 7. : 건축경관통합마스터플랜 수립
 - 2022. 5. : 집수리지원사업 1차(39호) 준공
 - 2022. 5. : 정밀안전진단 용역 시행
 - 2022. 6. : 도시재생대학 교육 준공
 - 2022. 10. : 집수리지원사업 2-1차(83호) 준공
 - 2022. 10. : 안골마을 경로당 설계 착수
 - 2023. 5. : 도시재생어울림센터 및 창작플랫폼 착공 / 안골마을 경로당 착공
 - 2023. 10. : 집수리지원사업 2-2차(79호) 준공
 - 2023. 12. : 안골마을 기반시설 정비공사 준공
- 추진계획 :
 - 2024. 1. : 안골마을 경로당 준공
 - 2024. 5. : 도시재생어울림센터 및 창작플랫폼 준공
 - 2024. 5. : 골목골목 작은쉼터 조성 준공

□ 소요재원

(단위:천원)

재 원 별	계	기투자	2024년	2025년	2026년	2027년	2028년	향후투자	연평균 증가율
계	18,050,000	18,050,000	0					0	0.0
균특보조금	8,350,000	8,350,000	0					0	0.0
시 도 비	4,175,000	4,175,000	0					0	0.0
시 군 구 비	5,525,000	5,525,000	0					0	0.0

함박마을 도시재생 뉴딜사업

회계연도 : 2024년	회 계 : 일반회계
조 직 : 도시주택과	기 능 : 국토및지역개발 지역및도시
정책사업 : 친환경 주택문화 조성	단위사업 : 도시재생 및 주택행정 건실화

□ 사업개요

- 사업목적 : *증감사유
: 함박마을 상생교류소 건립, 세계음식문화공간 조성 등 4년차 함박마을 도시재생 뉴딜사업 추진을 위한 시설공사비 등으로 인한 증액

*산출내역

- 기간제근로자 급여(센터장)
 - 기본급 158,940원*23일*12개월 = 43,868천원,
 - 주휴수당 158,940원*4일*12개월 = 7,630천원
 - 연차유급수당 158,940원*12개월 = 1,908천원
- 기간제근로자 급여(코디네이터)
 - 기본급 121,870원*23일*12개월*1명 = 33,637천원
 - 주휴수당 121,870원*4일*12개월*1명 = 5,850천원
 - 연차유급수당 121,870원*12개월*1명 = 1,463천원
- 현장지원센터 운영
 - 센터 임차료 1,250,000원*12개월 = 15,000천원
 - 현장지원센터 운영비(소식지발간, 마을활동가 수당 등) : 20,000천원
- 함박마을 상생교류소 건립공사 = 4,621,281천원
- 도로포장 등 기반시설 공사 = 936,885천원
- 함박마을 상생교류소 건립공사 감리비 = 100,000천원
- 함박마을 상생교류소 건립공사 시설부대비 (공사비4,621,281,000원 * 0.27%) = 12,478천원

- 사업기간 : 2021년01월01일 ~ 2024년12월31일
- 총사업비 : 14,000,000천원 (전년까지 기 투자액: 8,200,000)
- 사업규모 : 121,600㎡
- 사업내용 : 주차장 등 생활인프라 확충, 소방도로 개선, 주민역량강화지원, 주거지개선사업, 상권활성화 등
- 지원형태 : 직접수행
- 지원조건 : 도시재생활성화 지역 지정
- 사업위치 : 연수1동 514번지 일원
- 시행주체 :
- 추진근거 : 『도시재생 활성화 및 지원에 관한 특별법』
- 추진경위 : 2020. 11. : 함박마을 도시재생 뉴딜사업 선정
2021. 2. : 함박마을 도시재생활성화계획 고시
2021. 10 : 상생교류소, 세계문화상품창작소, 다가치세움소 부지매입 완료
2022. 2. : 건축경관 통합마스터플랜 수립
2022. 7. : 2022년 함박마을 주민공모사업 보조금 교부
2022. 8. : 다가치세움소, 세계문화상품창작소 실시설계 준공
2022. 8. : 함박 안심길 조성 CCTV 설치공사 준공
2023. 9. : 다가치세움소 리모델링 공사 준공
2023. 8. : 상생교류소 설계공모 공고
- 추진계획 : 2024. 11. : 세계문화상품 창작소 리모델링 공사 착공 및 준공
2024. 12. : 세계음식문화거리, 안심길 조성 등 도로포장 공사

□ 소요재원

(단위:천원)

재원별	계	기투자	2024년	2025년	2026년	2027년	2028년	향후투자	연평균증가율
계	14,000,000	8,200,000	5,800,000					0	0.0
균특보조금	7,000,000	4,100,000	2,900,000					0	0.0
시도비	3,500,000	2,050,000	1,450,000					0	0.0
시군구비	3,500,000	2,050,000	1,450,000					0	0.0

비류마을 원도심 저층주거지 재생사업

회계연도 : 2024년

회 계 : 일반회계

조 직 : 도시주택과

기 능 : 국토및지역개발 지역및도시

정책사업 : 친환경 주택문화 조성

단위사업 : 도시재생 및 주택행정 건실화

□ 사업개요

- 사업목적 : - 저층주거지 관리를 위한 정비기반시설 및 공동이용시설 확충
- 주거환경 개선 및 공동체 활성화
- 사업기간 : 2022년01월01일 ~ 2024년12월31일
- 총사업비 : 3,000,000천원 (전년까지 기 투자액: 2,410,000)
- 사업규모 : 비류마을 주민공동이용시설 조성 및 주거환경 개선, 주민공동체 활성화 및 역량강화 시행
3개년 / 30억원
- 사업내용 : *증감사유
: 사업 본격 시행에 따른 인건비 증액, 공공운영비 감액, 교육축소로 인한 행사운영비 및 행사실비지원금 감액,
이월예산 활용으로 인한 감액

* 산출내역
- 현장거점공간 운영: 86,138천원
· 거점공간 임차료 720,000원 * 12개월 = 8,640,000원
· 운영비 450,000원 * 12개월 = 5,400,000원
· 총괄코디네이터 운영 389,200원 * 4일 * 12개월 = 18,682,000원
· 코디네이터 운영 202,100원 * 13일 * 12개월 = 31,528,000원
· 주민활동가 운영 19,000원 * 48시간 * 2명 * 12개월 = 21,888,000원
- 주민역량강화사업(주민교육 및 아카데미) 3,000천원 * 2회 = 60,000천원
- 행사실비지원금(행사운영지원) 500천원*2회=1,000천원
- 기반시설정비 1식 496,862천원
- 지원형태 : 직접수행
- 지원조건 : 시비 90%, 구비 10%
- 사업위치 : 인천 연수구 비류대로 347번길 5 일원 / 면적 24,692㎡
- 시행주체 :
- 추진근거 : - 「도시 및 주거환경정비법」
- 「인천광역시 도시 및 주거환경정비 조례」
- 인천광역시 주거재생과 5738호(2021. 12. 16.)

- 추진경위 :
 - 2021. 2. ~ 12. : 비류마을 희망지 사업 시행
 - 2021. 12. : 비류마을 원도심저층주거지 재생사업 선정
 - 2022. 2. : 22년도 원도심 저층주거지 재생사업 보조금 교부
 - 2022. 3. : 총괄계획가 선정
 - 2022. 4. : 현장 거점공간 조성
 - 2022. 7. : 정비계획 수립 용역 착수
 - 2022. 9. ~ 11. : 비류마을 주민역량강화 교육 시행
 - 2022. 12. : 비류마을 주민협의체 발족 및 창립총회 개최
 - 2023. 1. : 비류마을 정비계획 수립 관련 부서 협의 및 주민의견 수렴
 - 2023. 2. : 비류마을 재생아카데미 교육 진행
 - 2023. 2. : 비류 정비계획안 주민공람 및 주민설명회 개최
 - 2023. 4. 비류마을 정비계획 및 정비구역 지정(안) 연수구 의회의견청취
 - 2023. 5. : 비류마을 정비계획 및 정비구역지정(안) 입안
 - 2023. 5. : 비류마을 주민공동이용시설 부지 매입 완료
 - 2023. 6. : 비류마을 시 도시계획위원회 상정 및 원안 가결
 - 2023. 7. : 비류마을 정비계획 및 정비구역 지정 고시
 - 2023. 8. : 비류마을 주거환경개선사업 사업시행계획 공람 및 고시
 - 2023. 10. : 비류마을 공동이용시설 건립공사 설계공모 및 정비계획 주민설명회
- 추진계획 :
 - 2024. 1. : 주민공동이용시설 현 건물(연수동 472) 철거
 - 2024. 1. ~ 12. : 비류마을 안전 및 기반시설 정비 실시
 - 2024. 1. ~ 5. : 주민공동이용시설 실시 설계
 - 2024. 7. : 주민공동이용시설 공사 착수

□ 소요재원

(단위:천원)

재원별	계	기투자	2024년	2025년	2026년	2027년	2028년	향후투자	연평균증가율
계	3,000,000	2,410,000	590,000					0	0.0
시도비	2,700,000	2,169,000	531,000					0	0.0
시군구비	300,000	241,000	59,000					0	0.0

연수1동 행복마을 가꿈사업

회계연도 : 2024년	회 계 : 일반회계
조 직 : 도시주택과	기 능 : 국토및지역개발 지역및도시
정책사업 : 친환경 주택문화 조성	단위사업 : 도시재생 및 주택행정 건실화

□ 사업개요

- 사업목적 : 인천형 저층주거지 재생사업인 '행복마을 가꿈사업'에 연수1동이 선정되어 사전준비 절차 이행 후 본 사업 시행 연수1동 정비계획 및 정비구역 결정 후 연수경로당 증축 또는 리모델링과 기반시설 정비 시행 예정
- 사업기간 : 2023년03월02일 ~ 2025년12월31일
- 총사업비 : 3,084,000천원 (전년까지 기 투자액: 235,870)
- 사업규모 : 연수1동 554-6번지 일대/ 15,558㎡
- 사업내용 : * 증감사유
- 본 사업이 2023. 6월부터 2024년 본격적 사업 추진
 - * 산출내역
 - 사무관리비(61,058천원)
 - 전문가운영수당(행복마을 가꿈사업 가이드라인 기준)
 - 총괄코디네이터 390,000원*1명*4일*12개월=18,720,000원
 - 전문코디네이터 227,000원*1명*12일*12개월=32,688,000원
 - 사무용품비 1,780,000원
 - 홍보비 7,870,000원
 - 행사운영비(55,200천원)
 - 주민역량강화교육 25,000,000원*1회=25,000,000원
 - 주민제안공모사업 4,000,000원*1회=4,000,000원
 - 재생아카데미 3,000,000원*2회=6,000,000원
 - 현장답사비 200,000*1회=200,000원
 - 기타 행사운영비(마을축제, 강의 등) 4,000,000원*5회=20,000,000원
 - 행사실비지원금(3,650천원)
 - 식비 8,000원*20명*15회=2,400,000원
 - 다과 5,000*25명*10회=1,250,000원
 - 시설비(1,062,082천원)
 - 연수경로당 설계 및 시공 1,062,082,000*1식=1,062,082,000원
 - 감리비(5,000천원)
 - 주민공동이용시설 조성 공사 감리 5,000,000원
 - 시설부대비(15,000천원)
 - 연수경로당 공사 시설부대비 15,000,000원
- 지원형태 : 직접수행
- 지원조건 :
- 사업위치 : 연수1동 554-6번지 일대
- 시행주체 :
- 추진근거 : 도시 및 주거환경정비법 제2조, 제23조

- 추진경위 : - 2022. 12. 5. : 2023년 행복마을 가꿈사업 조건부 선정 [市 주거재생과-11064호(2022.11.29), 도시주택과-5430호(2022.12.05)]
- 2023. 2. 13. : 행복마을 가꿈사업 조건부 선정대상지 방문[市 주거정비과-106호(2023.02.08)]
- 2023. 2. 27. : 청학동 행복마을 가꿈사업 총괄코디네이터 선정[市 주거정비과-757호(2023.02.27)]
- 2023. 3. 2. : 행복마을 가꿈사업 사업추진을 위한 회의 개최
- 2023. 3. ~ 5. : 연수1동 행복마을 가꿈사업 사전준비 이행
- 2023. 6. 5. : 연수1동 행복마을 가꿈사업 최종 선정 및 사업 시행
- 추진계획 : -2023. 9. : 연수1동 행복마을 가꿈사업 정비계획 수립용역 발주

□ 소요재원

(단위:천원)

재원별	계	기투자	2024년	2025년	2026년	2027년	2028년	향후투자	연평균증가율
계	3,084,000	235,870	1,320,000	1,528,130				0	15.8
시도비	2,776,883	213,566	1,188,000	1,375,317				0	15.8
시군구비	307,117	22,304	132,000	152,813				0	15.8

공원 시설물 유지 지원

회계연도 : 2024년	회 계 : 일반회계
조 직 : 공원녹지과	기 능 : 국토및지역개발 지역및도시
정책사업 : 주민 휴식공간 확충	단위사업 : 공원시설 및 녹지대 유지관리

□ 사업개요

- 사업목적 : 공원·녹지 내 발생하는 민원처리 및 시설물 유지관리
- 사업기간 : 2024년01월01일 ~ 2028년12월31일
- 총사업비 : 4,195,880천원 (연례반복적 사업)
- 사업규모 : 연수구 원도심 관내 공원녹지에 대한 시설물 전반
- 사업내용 : *증감사유
: 물가상승 반영
*산출내역
: 수시로 발생하는 시설물 훼손 등에 즉각 대처 및 시설물 유지관리
사무관리비 125,746천원(쓰레기봉투, 화장실 휴지 구입 등), 공공요금 및 제세 493,360천원(공원등 및 전기설비 전기요금, 상수도 요금 등), 공원 내 시설장비 유지비 100,000천원 등
- 지원형태 : 직접수행
- 지원조건 : 구비 100%
- 사업위치 : 연수구 원도심 내 공원 58개소, 녹지 24개소
- 시행주체 :
- 추진근거 : 도시공원 및 녹지등에 관한 법률 제19조(도시공원의 설치 및 관리)
- 추진경위 : 쾌적한 공원 및 녹지 공간 조성
- 추진계획 : 24. 연중 : 공원녹지용 쓰레기 봉투 구입, 화장지 구입 등 시설물 유지관리

□ 소요재원

(단위:천원)

재원별	계	기투자	2024년	2025년	2026년	2027년	2028년	향후투자	연평균 증가율
계	4,195,880	0	546,974	796,677	812,611	908,000	1,131,618	0	19.9
시군구비	4,195,880	0	546,974	796,677	812,611	908,000	1,131,618	0	19.9

공원 · 녹지 유지관리

회계연도 : 2024년	회 계 : 일반회계
조 직 : 공원녹지과	기 능 : 국토및지역개발 지역및도시
정책사업 : 주민 휴식공간 확충	단위사업 : 공원시설 및 녹지대 유지관리

□ 사업개요

- 사업목적 : 쾌적한 도시경관을 확보하여 살기좋은 연수구 건설에 기여하고자 함
- 사업기간 : 2024년01월01일 ~ 2028년12월31일
- 총사업비 : 7,162,513천원 (연례반복적 사업)
- 사업규모 : 연수 공원 58개소, 녹지 24개소
- 사업내용 : *증감사유
: 임금 상승분 반영
*산출내역
-수목관리 : 제초작업, 병해충작업, 수벽전정, 고사목 제거 등
-시설관리 : 공원 시설물 유지보수(벤치, 목재데크 등)
-청학동 및 연수1동 348,920천원, 선학동 및 연수2,3동 648,920천원, 동춘1~3동 348,920천원, 옥련1,2동 푸른송도 배수지, 대학공원 288,915천원
-시설부대비 2,000천원
- 지원형태 : 직접수행
- 지원조건 : 구비 100%
- 사업위치 : 공원 58개소, 녹지 24개소
- 시행주체 :
- 추진근거 : 도시공원 및 녹지등에 관한 법률
- 추진경위 : 살기 좋은 연수구 건설
- 추진계획 : 24. 1월 ~ 12월: 사업 추진

□ 소요재원

(단위:천원)

재 원 별	계	기투자	2024년	2025년	2026년	2027년	2028년	향후투자	연평균 증가율
계	7,162,513	0	1,335,675	1,382,424	1,430,809	1,480,887	1,532,718	0	3.5
시 군 구 비	7,162,513	0	1,335,675	1,382,424	1,430,809	1,480,887	1,532,718	0	3.5

공원 화장실 청소 및 시설관리

회계연도 : 2024년	회 계 : 일반회계
조 직 : 공원녹지과	기 능 : 국토및지역개발 지역및도시
정책사업 : 주민 휴식공간 확충	단위사업 : 공원시설 및 녹지대 유지관리

□ 사업개요

- 사업목적 : 공원 내 공중화장실 악취 제거, 청소, 시설물 긴급수리 등 체계적인 관리를 통해 화장실 이용상 불편 해소
- 사업기간 : 2024년01월01일 ~ 2028년12월31일
- 총사업비 : 3,247,721천원 (연례반복적 사업)
- 사업규모 : 공원 내 화장실 47개소
- 사업내용 : *증감사유
: 임금 상승분 반영
*산출내역
: 화장실 청소, 소독 및 방역 작업에 대한 14명 인력 노무비와 제경비 및 재료비(유류비) 605,640천원
- 지원형태 : 직접수행
- 지원조건 : 구비 100%
- 사업위치 : 공원화장실 47개소
- 시행주체 :
- 추진근거 : 공중화장실 등에 관한 법률
인천광역시 연수구 공중화장실 설치 및 관리 조례
- 추진경위 :
- 추진계획 : 24. 1월 ~ 12월 : 2024년 공원 화장실 청소관리용역 시행

□ 소요재원

(단위:천원)

재 원 별	계	기투자	2024년	2025년	2026년	2027년	2028년	향후투자	연평균 증가율
계	3,247,721	0	605,640	626,837	648,776	671,483	694,985	0	3.5
시 군 구 비	3,247,721	0	605,640	626,837	648,776	671,483	694,985	0	3.5

동곡공원 조성

회계연도 : 2024년	회 계 : 일반회계
조 직 : 공원녹지과	기 능 : 국토및지역개발 지역및도시
정책사업 : 주민 휴식공간 확충	단위사업 : 공원 및 휴식공간 조성

□ 사업개요

- 사업목적 : 장기미집행 공원조성사업을 단계별로 시행하여 주민들에게 쾌적한 녹색 휴식공간 제공
- 사업기간 : 2018년01월01일 ~ 2024년12월31일
- 총사업비 : 8,045,000천원 (전년까지 기 투자액: 8,045,000)
- 사업규모 : 공원조성 6,217㎡
- 사업내용 : 단계별 공원조성 사업비
- 지원형태 : 직접수행
- 지원조건 : 구비 100%
- 사업위치 : 연수구 동춘동 56번지 일원
- 시행주체 : 연수구청
- 추진근거 : - 도시공원 및 녹지 등에 관한 법 제19조(도시공원의 설치 및 관리)
 - 국토의 계획 및 이용에 관한 법 제48조(도시군계획시설의 결정 실효)
 - 공익사업을 위한 토지 등의 취득 및 보상에 관한 법 제4조(공익사업)
- 추진경위 : - 1966.08.31. : 공원최초 결정[건고-2701호]
 - 2013.06.24. : 도시관리계획(공원) 결정[인고-제98호]
 - 2018. 3월 ~ 9월 : 실시설계 및 사전재해 영향성 검토용역 완료
 - 2019.05.07. : 실시계획인가[연고-제60호]
 - 2020.11.23 : 도시관리계획(공원) 결정(변경)[연고-제117호]
 - 2020. 1월 ~ 2021. 12월 : 보상계획수립 및 토지,지장물 보상 추진
- 추진계획 : - 2022. 10월 ~ : 공원조성계획(변경) 수립 및 실시계획(변경) 인가 수립
 - 2023. 1월 ~ 2023. 12월 : 공원조성공사 추진

□ 소요재원

(단위:천원)

재 원 별	계	기투자	2024년	2025년	2026년	2027년	2028년	향후투자	연평균 증가율
계	8,045,000	8,045,000	0					0	0.0
특별교부세	500,000	500,000	0					0	0.0
특별교부금	1,000,000	1,000,000	0					0	0.0
시 군 구 비	6,545,000	6,545,000	0					0	0.0

농원공원 조성

회계연도 : 2024년	회 계 : 일반회계
조 직 : 공원녹지과	기 능 : 국토및지역개발 지역및도시
정책사업 : 주민 휴식공간 확충	단위사업 : 공원 및 휴식공간 조성

□ 사업개요

- 사업목적 : 장기미집행 공원조성사업을 단계별로 시행하여 주민들에게 쾌적한 녹색 휴식공간 제공
- 사업기간 : 2019년01월01일 ~ 2025년12월31일
- 총사업비 : 26,460,000천원 (전년까지 기 투자액: 23,260,000)
- 사업규모 : 공원조성 44,231㎡
- 사업내용 : 농원공원 손실보상이 마무리됨에 따라 공원조성공사 추진
*산출근거: 공사비 32억(시50, 구50)
- 지원형태 : 직접수행
- 지원조건 : 시비 50% / 구비 50%
- 사업위치 : 연수구 동춘동 199번지 일원
- 시행주체 :
- 추진근거 : 도시공원 및 녹지 등에 관한 법률 제19조(도시공원의 설치 및 관리)
국토의 계획 및 이용에 관한 법률 제48조(도시군계획시설의 결정 실효)
공익사업을 위한 토지 등의 취득 및 보상에 관한 법률 제4조(공익사업)
- 추진경위 : 2020. 6. : 실시계획인가 고시[인고-제233호]
2020. 8. : 손실보상계획 공고
2023. 4. 19.: 실시계획용역 시행
- 추진계획 : 23. 12월 ~ 24. 3월 : 지장물철거 및 폐기물처리용역 시행
24. 3월 ~ 12월 : 공원조성공사 추진

□ 소요재원

(단위:천원)

재 원 별	계	기투자	2024년	2025년	2026년	2027년	2028년	향후투자	연평균 증가율
계	26,460,000	23,260,000	3,200,000					0	0.0
시 도 비	13,230,000	11,630,000	1,600,000					0	0.0
특별교부금	1,200,000	1,200,000	0					0	0.0
시 군 구 비	12,030,000	10,430,000	1,600,000					0	0.0

학나래공원 조성

회계연도 : 2024년	회 계 : 일반회계
조 직 : 공원녹지과	기 능 : 국토및지역개발 지역및도시
정책사업 : 주민 휴식공간 확충	단위사업 : 공원 및 휴식공간 조성

□ 사업개요

- 사업목적 : 장기미집행 공원조성사업을 단계별로 시행하여 주민들에게 쾌적한 녹색휴식공간 제공
- 사업기간 : 2019년01월01일 ~ 2025년12월31일
- 총사업비 : 34,260,000천원 (전년까지 기 투자액: 26,430,000)
- 사업규모 : 공원조성 47,079.1㎡
- 사업내용 : 학나래근린공원 토지 보상을 위한 예산 반영
- 산출내역 : 보상비 38.3억원(시 3,100,000, 구 730,000)
- 지원형태 : 직접수행
- 지원조건 : 시비 50% / 구비 50%
- 사업위치 : 연수구 선학동 325-5번지 일원
- 시행주체 :
- 추진근거 : 도시공원 및 녹지 등에 관한 법률 제19조(도시공원의 설치 및 관리)
국토의 계획 및 이용에 관한 법률 제48조(도시군계획시설의 결정 실효)
공익사업을 위한 토지 등의 취득 및 보상에 관한 법률 제4조(공익사업)
- 추진경위 : 2020. 6. : 실시계획인가 고시[인고-제210호]
2021. 1. ~ 2022. 6. : 손실보상계획(1구역) 추진
2023. 4. 5. ~ : 손실보상계획(2구역)추진
- 추진계획 : 23. 9월 ~ 24. 9월 : 손실보상추진
25. 1월 ~ 25. 6월 : 공원조성공사

□ 소요재원

(단위:천원)

재 원 별	계	기투자	2024년	2025년	2026년	2027년	2028년	향후투자	연평균 증가율
계	34,260,000	26,430,000	3,830,000	4,000,000				0	4.4
시 도 비	17,130,000	12,030,000	3,100,000	2,000,000				0	△35.5
특별교부금	2,400,000	2,400,000	0					0	0.0
시 군 구 비	14,730,000	12,000,000	730,000	2,000,000				0	174.0

사모지공원 조성

회계연도 : 2024년	회 계 : 일반회계
조 직 : 공원녹지과	기 능 : 국토및지역개발 지역및도시
정책사업 : 주민 휴식공간 확충	단위사업 : 공원 및 휴식공간 조성

□ 사업개요

- 사업목적 : 장기미집행 공원조성사업을 단계별로 시행하여 주민들에게 쾌적한 녹색 휴식공간 제공
- 사업기간 : 2019년01월01일 ~ 2024년12월31일
- 총사업비 : 27,500,000천원 (전년까지 기 투자액: 22,300,000)
- 사업규모 : 공원조성 62,936.2㎡
- 사업내용 : * 증감사유 : 사모지공원 조성에 소요되는 시비 보조금 예산 반영
* 산출내역 : 공원조성 공사비 26억원
- 지원형태 : 직접수행
- 지원조건 :
- 사업위치 : 연수구 연수동 산56-5번지 일원
- 시행주체 : 공원조성팀장 박현수(8721), 담당 김은영(8723)
- 추진근거 : 도시공원 및 녹지 등에 관한 법 제19조(도시공원의 설치 및 관리)
국토의 계획 및 이용에 관한 법 제48조(도시군계획시설의 결정 실효)
공익사업을 위한 토지 등의 취득 및 보상에 관한 법 제4조(공익사업)
- 추진경위 : 2020. 5. : 실시계획인가 고시[인고-제172호]
2020. 9. ~ 2022. 6. : 손실보상계획(1구역) 추진
2022. 11. ~ 2023. 3. : 공원조성계획 변경 추진
2023. 4. : 손실보상계획(2구역) 추진
- 추진계획 : 23. 9. ~ 24. 3. : 손실보상추진
24. : 공원조성공사 추진

□ 소요재원

(단위:천원)

재원별	계	기투자	2024년	2025년	2026년	2027년	2028년	향후투자	연평균증가율
계	27,500,000	22,300,000	5,200,000					0	0.0
특별교부세	900,000	900,000	0					0	0.0
시도비	13,750,000	11,150,000	2,600,000					0	0.0
특별교부금	2,600,000	0	2,600,000					0	0.0
시군구비	10,250,000	10,250,000	0					0	0.0

청량공원 조성

회계연도 : 2024년	회 계 : 일반회계
조 직 : 공원녹지과	기 능 : 국토및지역개발 지역및도시
정책사업 : 주민 휴식공간 확충	단위사업 : 공원 및 휴식공간 조성

□ 사업개요

- 사업목적 : 도시공원을 조속히 조성하여 공원실효에 대비하고 시민들에게 쾌적한 여가공간을 제공하고자 함
- 사업기간 : 2019년01월01일 ~ 2025년12월31일
- 총사업비 : 7,200,000천원 (전년까지 기 투자액: 240,000)
- 사업규모 : 공원조성 14,476㎡
- 사업내용 : 청량공원 단계별 조성 사업비(실시계획인가 용역비)
- 지원형태 : 직접수행
- 지원조건 : 시비 50% / 구비 50%
- 사업위치 : 연수구 청학동 산52-3번지 일원
- 시행주체 : 공원기획팀장 최정원(8726), 담당 관수형(8727)
- 추진근거 : 국토의 계획 및 이용에 관한 법률 제88조(실시계획의 작성 및 인가 등)
국토의 계획 및 이용에 관한 법률 제48조(도시군계획시설의 결정 실효)
- 추진경위 : 2018. 11. 5. : 도시관리계획 결정(근린공원)[인고-제262호]
2019. 3. ~ 2020. 12. : 공원조성계획 수립 등 용역 추진
2020. 12. 29. : 공원조성계획 (최초)수립[인고-500호]
2021. 2. 7. : 생태복합문화센터 공유재산 관리계획 반영
2022. 5. ~ 12. : 실시계획(최초) 인가 용역 추진
- 추진계획 : 2023. 1. ~ 12. : 보상 추진
2024. 1. ~ 12. : 공원조성공사 추진

□ 소요재원

(단위:천원)

재 원 별	계	기투자	2024년	2025년	2026년	2027년	2028년	향후투자	연평균 증가율
계	7,200,000	240,000	2,000,000	4,960,000				0	148.0
시 도 비	3,600,000	0	1,120,000	2,480,000				0	121.4
시 군 구 비	3,600,000	240,000	880,000	2,480,000				0	181.8

가로수림 정비관리 공사

회계연도 : 2024년	회 계 : 일반회계
조 직 : 공원녹지과	기 능 : 국토및지역개발 지역및도시
정책사업 : 도시녹지 조성 및 관리	단위사업 : 가로녹지 및 가로수 관리

□ 사업개요

- 사업목적 : 관내 원도심 가로수, 쉼터 등 가로녹지대의 효율적인 관리로 쾌적한 도시환경 조성
- 사업기간 : 2024년01월01일 ~ 2028년12월31일
- 총사업비 : 9,095,000천원 (연례반복적 사업)
- 사업규모 : 가로수(70.2km), 수벽(30,383km), 가로녹지(104,058㎡), 쉼터 35개소 유지관리
- 사업내용 : *사업내용: 가로녹지대 제초, 수벽전지, 초화식지, 은행나무털기 등

*증감사유: 인건비 및 단가 상승 등

*산출내역

- 제초작업 89,980㎡ * 3회 = 약194,000천원
- 수벽전정 11,230㎡ * 3회 = 약240,500천원
- 초화식재 102,000본 *1회 = 약58,800천원
- 은행나무 털기 작업 600주*2회 = 약45,500천원
- 관목전정 22,580㎡*2회=80,000천원
- 기타 수벽 바람막이, 지장수목 전정작업 등 1식 = 34,200천원
- 유지관리원(2,196일/8명) 및 관리차량 운영(2대) = 322,000천원
- 시설부대비 = 2,200천원

- 지원형태 : 직접수행
- 지원조건 : 연수구민
- 사업위치 : 관내 원도심 가로수, 가로녹지대, 쉼터 등
- 시행주체 :
- 추진근거 : - 인천광역시 도시숲 등의 조성 및 관리에 관한 조례
- 추진경위 : 쾌적하고 안전한 가로녹지제공
- 추진계획 : 23. 12월 : 공사계획 수립
24. 1월 : 공사설계 및 발주
24. 1월 : 공사착공
24. 12월 : 공사 준공

□ 소요재원

(단위:천원)

재원별	계	기투자	2024년	2025년	2026년	2027년	2028년	향후투자	연평균 증가율
계	9,095,000	0			3,000,000	3,000,000	3,095,000	0	0.0
시군구비	9,095,000	0			3,000,000	3,000,000	3,095,000	0	0.0

지적재조사사업 추진

회계연도 : 2024년	회 계 : 일반회계
조 직 : 토지정보과	기 능 : 국토및지역개발 지역및도시
정책사업 : 선진 지적행정 실현	단위사업 : 지적기반 역량강화

□ 사업개요

- 사업목적 : 지적도상 경계와 실제 경계의 불일치로 인한 경계분쟁을 해소하고 지적공부를 디지털공부로 전환하여 국민 재산권 보호와 효율적인 토지관리를 위한 국책 사업
- 사업기간 : 2024년01월01일 ~ 2028년12월31일
- 총사업비 : 3,029,709천원 (연례반복적 사업)
- 사업규모 : 관내 불부합지 지적재조사 측량과 조정금 징수 및 지출
- 사업내용 :
 - *증감사유
 - 연도별 사업지구의 필지수 차이로 측량비와 조정금 등의 증감이 발생함
 - *사업내용
 - 옥련5지구(95필지), 옥련3지구(135필지) 지적불부합지 해소를 위한 지적재조사 사업 추진
 - *산출내역
 - 지적재조사 기준점 측량비 : $128,000\text{원} \times 0.5(\text{감면}) \times 23\text{점} \times 1.1(\text{부가세}) = 1,620\text{천원}$
 - 지적재조사 운영비 : 1,700천원(옥련3지구)
 - 지적재조사 위원회 수당 : $70\text{천원} \times 6\text{명} \times 4\text{회} = 1,680\text{천원}$
 - 지적재조사 위원회 심의자료 : $40,500\text{원} \times 16\text{명} \times 5\text{회} = 3,240\text{천원}$
 - 조정금 감정평가 수수료 : $39,636\text{원} \times 47\text{필지} \times 2\text{명} \times 1.1 = 4,099\text{천원}$
 - 지적재조사 지형도면 작성 수수료 : 1,300천원(옥련5지구)
 - 조정금 이의신청 감정평가 수수료 : $39,636\text{원} \times 20\text{필지} \times 1.5\text{배} \times 2\text{명} \times 1.1 = 2,616\text{천원}$
 - 지적기준점 매설 수수료 : $24,000\text{원} \times 1.1 \times 23\text{점} = 608\text{천원}$
 - 등기우편 요금 : $2,530\text{원} \times 243\text{명} \times 8\text{회} = 4,920\text{천원}$
 - 지적재조사 출장여비 : $10\text{천원} \times 2\text{명} \times 6\text{일} \times 12\text{월} \times 90\% = 1,296\text{천원}$
 - 지적재조사 조정금 : 3년 평균 조정금 540백만원
 - 지적재조사측량 위탁사업비 : $441,000\text{원} \times 0.5 \times 135\text{필지} \times 1.1 = 32,670\text{천원}$
 - 부서 시책업무추진비 : 1,200천원
- 지원형태 : 직접수행
- 지원조건 :
- 사업위치 : 옥련5지구(옥련동327-13번지 일원), 옥련3지구(옥련동353-5번지 일원)
- 시행주체 :
- 추진근거 : 지적재조사에 관한 특별법
- 추진경위 :
 - 2015 선학1지구 사업완료
 - 2016 선학2지구, 선학4지구 사업완료
 - 2017 선학3지구 사업완료
 - 2020 옥련4지구 사업완료
 - 2021 청학1지구 사업완료
 - 2022 청학2지구 사업완료
 - 2023 옥련5지구 사업진행
- 추진계획 :
 - 2024. 1월 ~ 6월 : 옥련3지구 동의서 징구 및 지구 지정고시
 - 2024. 3월 : 옥련5지구 시업완료 공고
 - 2024. 4월 ~ 12월 : 옥련5지구 조정금 감정평가 및 조정금 지급·징수
 - 2024. 7월 ~ 12월 : 옥련3지구 지적재조사 측량 및 지적확정 예정조사 통지

□ 소요재원

(단위:천원)

재원별	계	기투자	2024년	2025년	2026년	2027년	2028년	향후투자	연평균증가율
계	3,029,709	0	595,749	599,990	605,990	610,990	616,990	0	0.9
국고보조금	179,950	0	35,990	35,990	35,990	35,990	35,990	0	0.0
시군구비	2,849,759	0	559,759	564,000	570,000	575,000	581,000	0	0.9

광역교통정책 지원

회계연도 : 2024년	회 계 : 일반회계
조 직 : 교통행정과	기 능 : 교통및물류 대중교통·물류등기타
정책사업 : 교통행정서비스 구현	단위사업 : 교통행정 관리

□ 사업개요

- 사업목적 : 안정적인 광역대중교통 서비스 제공으로 주민 교통편의 증진
- 사업기간 : 2024년01월01일 ~ 2028년12월31일
- 총사업비 : 3,530,564천원 (연례반복적 사업)
- 사업규모 : 광역급행형 시내버스 비수익노선 재정 지원, 심의위원회 수당, M버스 비수익노선 재정지원 정산 및 운송원가 연구용역
- 사업내용 : 연수구를 기점으로 1년간 운행한 광역급행형 시내버스 비수익노선 재정 지원, 심의위원회 회의 참석수당 지급 및 용역을 통하여 M버스 비수익노선 운송원가 산정
 - *증감사유
 - 광역급행형 시내버스운송사업 재정지원 심의위원회 회의참석 수당 : M버스 준공영제 시행에 따른 재정지원 방안 모색을 위한 회의 확대 필요
 - *산출내역
 - 광역급행형 시내버스운송사업 재정지원 심의위원회 회의참석 수당 : 70,000원×7명×6회=2,940천원
 - 연수구 M버스 비수익노선 재정지원 정산 및 운송원가 연구용역 : 인건비(15,293,149원)+경비(480,000원)+일반관리비(552,060원)+이윤(947,518원)+부가가치세(1,727,273원)(22년 연구용역 산술기초 해당)+물가상승분 =22,000천원
- 지원형태 : 민간보조
- 지원조건 :
- 사업위치 : 연수구
- 시행주체 :
- 추진근거 : 인천광역시 연수구 광역급행형 시내버스운송사업 재정 지원 조례
- 추진경위 : 재정지원금, 회의 참석수당 및 용역비
- 추진계획 : 24. 3월 : 연수구 M버스 비수익노선 재정지원 정산 및 운송원가 연구용역 계약 및 실시
 24. 8월: 연수구 광역급행형 시내버스운송사업 재정지원 심의위원회 개최
 ※ 준공영제를 위한 방안 모색을 위한 회의 : 미정

□ 소요재원

(단위:천원)

재 원 별	계	기투자	2024년	2025년	2026년	2027년	2028년	향후투자	연평균 증가율
계	3,530,564	0	678,427	691,996	705,836	719,953	734,352	0	2.0
시 군 구 비	3,530,564	0	678,427	691,996	705,836	719,953	734,352	0	2.0

교통시설물 설치 및 정비공사

회계연도 : 2024년	회 계 : 일반회계
조 직 : 교통행정과	기 능 : 교통및물류 대중교통·물류등기타
정책사업 : 교통행정서비스 구현	단위사업 : 교통안전 및 편의시설물 정비

□ 사업개요

- 사업목적 : 교통안전시설물 정비 및 신규 설치를 통해 교통사고 예방 및 교통불편 사항 해소하여 안전한 도로환경 제공에 기여하고자 함
- 사업기간 : 2024년01월01일 ~ 2027년12월31일
- 총사업비 : 3,112,500천원
- 사업규모 : 2024년도 사업비 522,500천원
- 사업내용 : 교통불편 사항 민원이 빈번하게 접수됨에 따라 교통시설물 정비를 통해 안전사고 예방에 만전을 기하고자 함
 *증감사유 : 해당없음
 *산출내역
 - 공공운영비(구비 100%)
 : 무인교통장비 전기비 등 = 18,720천원
 - 시설비(구비 100%)
 : 교통시설물 설치 정비공사 = 500,000천원
 : 교통시설물 설치 정비공사 시설부대비 = 3,780천원
- 지원형태 : 직접수행
- 지원조건 :
- 사업위치 : 연수구
- 시행주체 :
- 추진근거 : 도로교통법 제59조, 도로교통법 제12조
- 추진경위 : 교통안전시설물 정비 및 어린이 보호구역 정비하여 교통안전사고 예방
- 추진계획 : 24 .1월 ~ 12월 : 교통시설물 수시 정비

□ 소요재원

(단위:천원)

재 원 별	계	기투자	2024년	2025년	2026년	2027년	2028년	향후투자	연평균 증가율
계	3,112,500	0	622,500	622,500	622,500	622,500	622,500	0	0.0
시 군 구 비	3,112,500	0	622,500	622,500	622,500	622,500	622,500	0	0.0

공영주차장 유지보수 및 관리

회계연도 : 2024년	회 계 : 주차장 특별회계
조 직 : 교통행정과	기 능 : 교통및물류 대중교통·물류등기타
정책사업 : 주정차 문화환경 개선	단위사업 : 주차환경 조성

□ 사업개요

- 사업목적 : 관내 공영주차장 유지보수 및 관리로 안전사고를 예방하고 쾌적한 주차환경을 조성하여 주민편의 도모
- 사업기간 : 2024년01월01일 ~ 2028년12월31일
- 총사업비 : 3,201,475천원 (연례반복적 사업)
- 사업규모 : 사무관리비, 공공운영비, 시설비및부대비, 공기관등에 대한 경상적 위탁사업비, 연구개발비
- 사업내용 : * 증감사유
 - 송도동 16-2번지 및 컨벤시아교 하부 공영주차장 관제시설 설치 완료로 인한 사업비 감소(시설비)
 - 기술도서 및 국유재산 사용료 증가(일반수용비)
 - 공영주차장 유료화 및 공단이관에 따른 위탁사업비 증가(공기관에 대한 경상적 위탁사업비)
 - 공영주차장 정비 시설물 증가에 따른 사업비 증가(공영주차장 정비)
 - 공영주차장 침수 방지를 위한 수중펌프 구입(공기관에 대한 자본적 위탁사업비)

*사업내용

공영주차장 시설물 보수 및 정비
 국유재산(철도부지) 사용료 지출
 연수구시설안전관리공단 경상적 위탁사업비, 공기관에 대한 자본적 위탁사업비

(1) 201-01 사무관리비

○ 일반수용비: 253,117천원

- 기술도서(물가자료, 설계품셈) 구입비 500천원
 - 산출내역 : 30,000원 x 1권 x 12월 + 70,000 x 2권 = 500,000원
- 국유재산(철도부지) 사용료 지출(정확동 90-5번지 일원) 252,617천원
 - 산출내역

1) 정확동 90-5번지 일원 : 182,692,820원(23년 사용료) x 1.09(9%증가) = 199,135,180원

2) 정확동 79-2번지 일원 : 49,065,130원(23년 사용료) x 1.09(9%증가) = 53,481,000원

(2) 308-11 공기관등에대한경상적위탁사업비

○ 공기관에 대한 경상적 위탁사업비: 381,978천원 (공단)

- 공영주차장 유지관리
 - 산출내역: 381,978,000원 x 1식 =381,978,000원

(3) 401-01 시설비

○ 공영주차장 정비: 5,000천원

- 산출내역: 5,000,000원 x 1식 = 5,000,000원

(4) 403-02 공기관등에대한자본적위탁사업비

○ 공기관에 대한 자본적 위탁사업비: 200천원 (공단)

- 공영주차장 유지관리 자산취득
 - 산출내역: 200,000원 x 1식 = 200,000원

- 지원형태 : 직접수행
- 지원조건 :
- 사업위치 : 연수구 관내
- 시행주체 :
- 추진근거 : 인천광역시 연수구 주차장 설치 및 관리조례
주차장법 제13조(노외주차장 관리)
- 추진경위 :

○ 추진계획 : 24. 1월~12월 : 관내 공영주차장 유지보수 및 관리 수시 정비

□ 소요재원

(단위:천원)

재원별	계	기투자	2024년	2025년	2026년	2027년	2028년	향후투자	연평균 증가율
계	3,201,475	0	640,295	640,295	640,295	640,295	640,295	0	0.0
시군구비	3,201,475	0	640,295	640,295	640,295	640,295	640,295	0	0.0

연수역 남부 공영주차장 입체화사업(신규)

회계연도 : 2024년	회 계 : 주차장 특별회계
조 직 : 교통행정과	기 능 : 교통및물류 대중교통·물류등기타
정책사업 : 주정차 문화환경 개선	단위사업 : 주차환경 조성

□ 사업개요

- 사업목적 : 연수역 남부 공영주차장 복합개발로 인한 주차면수 축소 방지
- 사업기간 : 2024년01월01일 ~ 2025년12월31일
- 총사업비 : 6,609,596천원
- 사업규모 : 3층 4단, 주차면수 183면(기존 170면 대비 13면 증가)
- 사업내용 : 연수역 남부 공영주차장 복합개발로 인한 주차면수 축소 방지
 *증감사유 : 관내 공영주차장 확보를 위한 신규사업 실시
 *산출내역(6,609백만원) : 공사비등 6,075백만원, 설계비 188백만원, 감리비 331백만원, 시설부대비 15백만원
- 지원형태 : 직접수행
- 지원조건 :
- 사업위치 : 연수역 남부 공영주차장
- 시행주체 :
- 추진근거 : 주차장법 제12조(노외주차장 설치 등)
연수소방서 신설(시장님 공약사항)
- 추진경위 : 연수소방서 및 보훈회관 설립 최적지로 연수역 남부 공영주차장 결정됨에 따라 기존 주차면수 확보를 위해 공영 주차장 입체화 추진
- 추진계획 : 24. 1월 : 기본 및 실시설계 용역 발주
 24. 6월 : 설계ME 검토(市)
 24. 8월 : 공사기간 적정성 검토(市)
 24. 8월 : 용역 준공 및 공사 발주
 24. 9월 ~ 25. 6월 : 공사 시행

□ 소요재원

(단위:천원)

재 원 별	계	기투자	2024년	2025년	2026년	2027년	2028년	향후투자	연평균 증가율
계	6,609,596	0	2,000,000	4,609,596				0	130.5
시 군 구 비	6,609,596	0	2,000,000	4,609,596				0	130.5

송도역전시장 일원 공영주차장 조성(신규)

회계연도 : 2024년	회 계 : 주차장 특별회계
조 직 : 교통행정과	기 능 : 교통및물류 대중교통·물류등기타
정책사업 : 주정차 문화환경 개선	단위사업 : 주차환경 조성

□ 사업개요

- 사업목적 : 해당 지역은 송도역전시장 및 송도초등학교가 위치한 지역으로 어린이보호구역이 지정되어 있어 노상주차장 및 탄력적주차허용구간 지정이 어려운 실정으로 시장상인회로부터 지속적으로 주차장 확보 민원이 제기되고 있어 해당 철도부지를 매입하여 주차건축물 조성을 통해 시장 이용자들에게 편리한 주차환경을 제공코자 함
- 사업기간 : 2024년01월01일 ~ 2025년12월31일
- 총사업비 : 4,308,000천원
- 사업규모 : 주차건축물 2층 3단, 주차면수 69면
- 사업내용 : *증감사유 : 신규사업
 *산출내역 : 설계비 204백만원, 공사비 2,600백만원, 보상비 1,393 백만원, 감리비 100백만원, 시설부대비 11백만원
 - 요구내용 : 시비 매칭하여 구비 1,000,000천원 요구
 - 시비 50%(2,154,000천원) 중 市 본예산 실무심사에 1,000,000천원 반영
 ※ 시비 잔여 예산 추경 반영 시 추가 반영 예정
- 지원형태 : 직접수행
- 지원조건 :
- 사업위치 : 옥련동 302번지 일원
- 시행주체 :
- 추진근거 : 주차장법 제12조(노외주차장 설치 등)
- 추진경위 : 송도역전시장 일원 주차난 해소
- 추진계획 : 24. 1월 : 기본 및 실시설계 용역 발주
 24. 6월 : 실시계획인가
 24. 8월 : 용역 준공 및 토지 보상, 공사 발주
 24. 9월 ~ 25. 4월 : 공사 시행

□ 소요재원

(단위:천원)

재 원 별	계	기투자	2024년	2025년	2026년	2027년	2028년	향후투자	연평균 증가율
계	4,308,000	0	2,000,000	2,308,000				0	15.4
시 도 비	2,154,000	0	1,000,000	1,154,000				0	15.4
시 군 구 비	2,154,000	0	1,000,000	1,154,000				0	15.4

불법주정차단속 지원

회계연도 : 2024년	회 계 : 주차장 특별회계
조 직 : 차량민원과	기 능 : 교통및물류 대중교통·물류등기타
정책사업 : 주차질서 확립	단위사업 : 불법주정차 단속

□ 사업개요

- 사업목적 : 불법 주정차 단속을 통한 교통불편 해소
- 사업기간 : 2024년01월01일 ~ 2028년12월31일
- 총사업비 : 4,834,143천원 (연례반복적 사업)
- 사업규모 : 914,591천원(2024년도)
- 사업내용 :
 - *사업개요: 불법주정차단속 지원 및 장비 운영·관리
 - *증감사유
 - 무인단속카메라 신규 설치 2개소로 작년대비 1개소 증가
 - 단속차량 노후로 인한 대체구입 1대
 - 단속차량 대체구입으로 인한 주행형CCTV 신규설치1대
 - 인건비 및 물가상승으로 인한 용역비 증가
 - <사무관리비>
 - 과태료 부과 표지 및 계도 안내문 제작 : 297,000원*12월 = 3,564천원
 - 과태료 고지서 외부위탁 : 1,584,000원*12월 = 19,008천원
 - 과태료 고지서 제작 : 72,600원*120박스 = 8,712천원
 - 홍보용 현수막 제작 : 63,000원*250매 = 15,750천원
 - 교통단속상황실 운영비 : 360,000원*12월 = 4,320천원
 - 우편봉합기 소모품 : 225,000원*30개 = 6,750천원
 - 모바일 프린터 소모품 : 450,000원*3박스
 - <공공운영비>
 - 무인단속카메라 전용회선 사용료 : 80,000원*183대*12월 = 175,680천원
 - 무인단속카메라 전기사용료 : 12,000원*183개소*12월 = 26,352천원
 - 우편발송요금 : 430원*28,000건*12월 = 144,480천원
 - 단속차량 유지관리 : 자동차세, 보험료, 환경개선부담금, 차량유류비 및 수리비(36,200천원)
 - 스마트단속시스템 스마트폰 통신 사용요금 : 50,000원*8대*12월 = 4,800천원
 - 스마트불법주정차 단속시스템 유지보수비 : 287,500원*12월 = 3,450천원
 - 스마트불법주정차 주민신고통합관리시스템 유지보수비 : 231,250원*12월 = 2,775천원
 - 우편봉합기 유지보수비(1대) : 2,420천원
 - CCTV 유지보수비
 - (고정형183개소) 244,032천원
 - (주행형7대) 34,068천원
 - 주정차 단속알림시스템 서비스 사용료: 429,000원*12월 = 5,148천원
 - 주정차 단속알림서비스 유지보수비: 993,520원*12월 = 11,923천원
 - <시책추진업무추진비>
 - 차량민원 시책 추진: 2,000천원
 - <시설비>
 - 무인단속카메라 신규설치: 35,000,000원*2대 = 70,000천원
 - <자산및물품취득비>
 - 불법주정차 단속차량(전기차)구입: 66,209,000원*1대
 - >시 에너지산업과-16913(2023.8.17.)호 / 전기자동차 국고보조금 지원(전기차1대당 5,000천원)
 - 주행형CCTV 구입: 25,000,000원*1대 = 25,000천원
 - 모바일프린터 구입: 600,000원*1대 = 600천원
- 지원형태 : 직접수행
- 지원조건 :
- 사업위치 : 연수구
- 시행주체 :

- 추진근거 : -도로교통법시행령
-인천광역시 연수구 주차장특별회계 설치조례
- 추진경위 :
- 추진계획 :

□ 소요재원

(단위:천원)

재원별	계	기투자	2024년	2025년	2026년	2027년	2028년	향후투자	연평균증가율
계	4,834,143	0	914,591	936,879	964,985	993,935	1,023,753	0	2.9
국고보조금	5,000	0	5,000					0	0.0
시군구비	4,829,143	0	909,591	936,879	964,985	993,935	1,023,753	0	3.0

직원 후생복지 지원

회계연도 : 2024년	회 계 : 일반회계
조 직 : 총무과	기 능 : 일반공공행정 일반행정
정책사업 : 희망찬 직장분위기 조성	단위사업 : 직원 후생복지 증진

□ 사업개요

- 사업목적 : 다양한 복지제도 운영을 통하여 후생복지의 효율성을 높이고, 직원들의 삶의 질 향상 및 활기찬 직장분위기 조성에 기여
- 사업기간 : 2024년01월01일 ~ 2028년12월31일
- 총사업비 : 14,046,558천원 (연례반복적 사업)
- 사업규모 : 지원대상 : 연수구 소속 공무원, 구의원, 공무원근로자(청원경찰, 환경공무원, 공무원), 직장운동경기부 등
- 사업내용 : *증감사유
 - 업무용 택시 1회 출장 지원금액 및 평균 출장건수 조정
 - 휴양시설 지원 대상 확대
 - 직원 종합건강검진 대상 감소
 - 직원휴게실, 여성휴게실 운영 세부사업 변경(추가)
 - 공무원 책임보험료 지원 인원 확대
 - 맞춤형복지 지원대상 조정(감소)
 - 2023년 만료된 휴양시설 회원권 신규 구입 완료에 따른 회원권 구입비 삭감
- *산출내역
 - 업무용택시 운영: 30,000원*70건*12월=25,200천원
 - 휴양시설 이용 지원금: 2,000,000원*12월=24,000천원
 - 직원 종합건강검진비 지원: 300,000원*650명=195,000천원
 - 직원휴게실, 여성휴게실 운영: 45,000원*3개소*12월 =1,620천원
 - 휴게실 안마의자 임차료: 85,000원*2개*12월=2,040천원
 - 공무원 책임보험료: 10,000원*250명=2,500천원
 - 맞춤형 복지제도 운영비: 1,492,000원*1390명=2,073,880천원
 - 맞춤형 복지제도 운영비(기간제): 300,000원*45명=13,500천원
- 지원형태 : 직접수행
- 지원조건 : 연수구 소속 직원
- 사업위치 :
- 시행주체 :
- 추진근거 : - 「지방공무원법」 제77조(능력증진을 위한 사항)
 - 「공무원 후생복지에 관한 규정」
 - 지방자치단체 예산편성 운영기준
 - 인천광역시 연수구 장애인공무원 편의지원 조례
 - 인천광역시 연수구 지방공무원 후생복지에 관한 조례 제8조(맞춤형복지제도의 운영)
- 추진경위 : 직원 후생복지 증진
- 추진계획 : 24.1월~12월 : 업무용 택시 운영(예산 소진 시까지), 휴양시설 이용금 지원, 건강검진비 지원, 휴게실 운영, 공무원 책임보험 가입, 복지포인트 지급

□ 소요재원

(단위:천원)

재원별	계	기투자	2024년	2025년	2026년	2027년	2028년	향후투자	연평균 증가율
계	14,046,558	0	2,337,740	2,552,812	2,787,671	3,044,137	3,324,198	0	9.2

시 군 구 비	14,046,558	0	2,337,740	2,552,812	2,787,671	3,044,137	3,324,198	0	9.2
---------	------------	---	-----------	-----------	-----------	-----------	-----------	---	-----

신규임용후보자 실무수습 지원

회계연도 : 2024년	회 계 : 일반회계
조 직 : 총무과	기 능 : 일반공공행정 일반행정
정책사업 : 희망찬 직장분위기 조성	단위사업 : 직원 후생복지 증진

□ 사업개요

- 사업목적 : 신규임용후보자명부에 등재된 자를 대상으로 실무수습 실시를 통하여 육아휴직 등으로 인한 결원부서에 인력을 지원함으로써 원활한 구정업무수행 및 직원 사기진작
- 사업기간 : 2024년01월01일 ~ 2028년12월31일
- 총사업비 : 1,759,690천원 (연례반복적 사업)
- 사업규모 : 임용예정직급의 1호봉에 해당하는 봉급과 시간외수당, 정액급식비, 직급보조비 등 지급
- 사업내용 : *증감사유
: 실무수습 예정 인원에 따른 예산편성

***산출내역**

2024년 예산액 : 338,139천원
 (기본급) 1,815,070원*12명*11월 = 239,590천원
 (정액급식비) 140,000원*12명*11월 = 18,480천원
 (직급보조비) 175,000원*12명*11월 = 23,100천원
 (초과근무수당) 9,860원*20시간*12명*11월 = 26,031천원
 (명절휴가비) 1,815,070원*0.6*12명*2회 = 26,138천원
 (가족수당) 40,000원*12명*10월 = 4,800천원

- 지원형태 : 직접수행
- 지원조건 :
- 사업위치 :
- 시행주체 :
- 추진근거 : 지방공무원 임용령 제13조 및 제25조
지방공무원 인사제도 운영지침(행정안전부 예규 제233호)
- 추진경위 : 연수구 실무수습 직원 연도별 인원
- '21년 6명, '22년 16명, '23년(9월기준) 14명, '24년(예정) 12명
- 추진계획 : '24년 연중 실무수습 희망인원 조사 및 부서 배치

□ 소요재원

(단위:천원)

재원별	계	기투자	2024년	2025년	2026년	2027년	2028년	향후투자	연평균증가율
계	1,759,690	0			559,690	600,000	600,000	0	0.0
시군구비	1,759,690	0			559,690	600,000	600,000	0	0.0

직원 교육훈련 프로그램 운영

회계연도 : 2024년	회 계 : 일반회계
조 직 : 총무과	기 능 : 일반공공행정 일반행정
정책사업 : 희망찬 직장분위기 조성	단위사업 : 성과중심의 인사운영

□ 사업개요

- 사업목적 : 미래를 주도하는 경쟁력 있는 연수구로 거듭나기 위한 인재 양성
- 사업기간 : 2024년01월01일 ~ 2028년12월31일
- 총사업비 : 2,952,244천원 (연례반복적 사업)
- 사업규모 :
 - 위탁교육비(교육부담금)
 - 공무원교육훈련여비
 - 자체특수교육비
- 사업내용 : * 증감사유
: '선진행정 문화체험 연수' 사업 재개에 따른 증액 및 교육 훈련 계획에 따른 사업비 감소

***산출내역**

- 직원 교육훈련 프로그램 운영 일반수용비: 900천원
- 자체특수교육비: 199,804천원
- 민관 교육훈련기관 위탁교육비: 233,148천원
- 선진행정 문화체험연수: 54,400천원
- 공무원 교육훈련여비: 96,322천원

***지원내용**

- 직무전문성 향상을 위한 전문 교육기관 위탁교육 지원
- 정서함양을 위한 소양 교육 실시(독서통신교육 등)
- 글로벌 인재양성을 위한 외국어 교육
- 선진행정 문화체험 연수 비용 지원
- 대학원 석사과정 진학 시 학비 일부 지원 등

- 지원형태 : 직접수행
- 지원조건 :
- 사업위치 : 연수구
- 시행주체 :
- 추진근거 : 지방공무원 교육훈련법 제4조, 같은 법 시행령 제4조
- 추진경위 : 상시학습체계 도입에 따른 역량중심교육과 자기주도적 능력개발 방향으로 추진
- 추진계획 : 24.연중 : 상시학습 운영지침 등에 따라 직원 위탁교육 및 자체특수교육 실시

□ 소요재원

(단위:천원)

재 원 별	계	기투자	2024년	2025년	2026년	2027년	2028년	향후투자	연평균 증가율
계	2,952,244	0	584,574	587,497	590,434	593,386	596,353	0	0.5
시 군 구 비	2,952,244	0	584,574	587,497	590,434	593,386	596,353	0	0.5

구청사 시설물 유지관리

회계연도 : 2024년	회 계 : 일반회계
조 직 : 총무과	기 능 : 일반공공행정 일반행정
정책사업 : 동청사 건립 및 구청사 관리	단위사업 : 구청사 유지관리

□ 사업개요

- 사업목적 : 구청사 시설물 유지관리에 따른 법적 이행사항 등을 성실히 수행하여 쾌적하고 안전한 청사를 유지하고자 함
구청사 시설관리 등을 시행하여 깨끗한 환경 조성하고자 함
- 사업기간 : 2024년01월01일 ~ 2028년12월31일
- 총사업비 : 9,967,928천원 (연례반복적 사업)
- 사업규모 : 구청사 시설물 공공요금 및 청사유지비 집행
- 사업내용 : *증감사유
: 공공요금(전기요금) 인상 등에 따른 예산 증감

*산출내역
 - 소방안전관리 업무대행비 : 12,000천원(1,000천원 *12월)
 - 청사 공공요금 : 1,084,500천원(90,375천원*12월)
 - 전기요금 : 746,580천원(62,215천원*12월)
 - 수도요금 : 92,400천원(7,700천원*12월)
 - 가스요금 : 245,520천원(20,460천원*12월)
 - 구청사 유지비 : 300,000천원
 - 소방안전협회비 : 84천원
 - 공단 경상적 대행사업비 : 372,645천원
 - 공단 자본적 위탁사업비 : 9,080천원
- 지원형태 : 직접수행
- 지원조건 :
- 사업위치 : 연수구청사
- 시행주체 :
- 추진근거 : 구청사 공공요금 지출(전기, 상하수도, 가스요금)
인천광역시 연수구 시설안전관리공단 설립 및 운영 조례
- 추진경위 : 매월 구청사 공공요금 지출(전기, 상하수도, 가스요금)
청사 유지관리를 위한 시설물 유지관리비 등 지출
- 추진계획 : 24.1월~12월 : 청사 공공요금 지출 및 시설물 보수 등

□ 소요재원

(단위:천원)

재 원 별	계	기투자	2024년	2025년	2026년	2027년	2028년	향후투자	연평균 증가율
계	9,967,928	0	1,803,944	1,894,141	1,988,848	2,088,290	2,192,705	0	5.0
시 군 구 비	9,967,928	0	1,803,944	1,894,141	1,988,848	2,088,290	2,192,705	0	5.0

구청사 시설물 보수 및 정비

회계연도 : 2024년	회 계 : 일반회계
조 직 : 총무과	기 능 : 일반공공행정 일반행정
정책사업 : 동청사 건립 및 구청사 관리	단위사업 : 구청사 유지관리

□ 사업개요

- 사업목적 : 구청사 환경개선사업을 추진하여 주민과 소통하는 청사분위기 조성 및 체계적인 청사관리를 하고자 함
- 사업기간 : 2024년01월01일 ~ 2028년12월31일
- 총사업비 : 3,405,166천원 (연례반복적 사업)
- 사업규모 : 연수구청사(지하2층~지상7층)
- 사업내용 : *증감사유
: 구 청사 환경개선사업 추진에 따른 사업예산 반영
- * 산출내역
 - 구청사 환경개선사업 : 635,000천원
 - 대상황실 환경개선공사 : 170,000천원
 - 연수아트홀 무대조명 교체 : 100,000천원
 - 지하주차장 바닥보수공사 : 305,000천원
 - 의회동 옥상 방수 공사 : 60,000천원
- 지원형태 : 직접수행
- 지원조건 :
- 사업위치 : 연수구(의회동 및 별관 포함)
- 시행주체 :
- 추진근거 : 구청사 환경개선사업 추진 계획
- 추진경위 : 청사 환경개선을 위한 시설물 공사비 지출
- 추진계획 : 24. 1월 ~ 3월: 대상황실 환경개선공사
24. 4월 ~ 6월 : 연수아트홀 무대조명 교체
24. 4월 ~ 6월 : 의회동 옥상 방수 공사
24. 8월 ~ 9월 : 지하주차장 바닥마감 전면 교체

□ 소요재원

(단위:천원)

재 원 별	계	기투자	2024년	2025년	2026년	2027년	2028년	향후투자	연평균 증가율
계	3,405,166	0	635,000	657,225	680,228	704,036	728,677	0	3.5
시 군 구 비	3,405,166	0	635,000	657,225	680,228	704,036	728,677	0	3.5

송도5동 주민센터 복합청사 건립

회계연도 : 2024년	회 계 : 일반회계
조 직 : 총무과	기 능 : 일반공공행정 일반행정
정책사업 : 동청사 건립 및 구청사 관리	단위사업 : 동청사 환경 조성

□ 사업개요

- 사업목적 : 송도국제도시의 지속적인 발전 등 송도국제도시 내 행정운영동 분동계획에 따라 복합청사를 신축하여 주민편익을 증진하고 고품질의 행정서비스를 제공하고자 함
- 사업기간 : 2020년01월01일 ~ 2024년12월31일
- 총사업비 : 14,396,000천원 (전년까지 기 투자액: 13,896,000)
- 사업규모 : 지하1층~지상4층 / 연면적 : 4,611.02m²
- 사업내용 : *증감사유
: 연차별 사업계획에 따른 건립사업 추진 (계속비사업)
- *산출내역
 - 송도5동 주민센터 복합청사 건립 : 14,396,000천원(2024년 본예산 : 500,000천원)
 - 시설비 : 13,221,000천원(2024년 본예산 : 500,000천원)
 - 감리비 : 1,147,000천원
 - 시설부대비 : 28,000천원
- 지원형태 : 직접수행
- 지원조건 : 청사관리종합추진계획에 의한 동청사 신축
- 사업위치 : 송도동 313-7번지
- 시행주체 :
- 추진근거 : 행정동 분동기준 조정 시행지침(행정자치부, 2012. 10. 29. 시행) - 표준지역 분동인구 기준 : 5만명 이상 공유재산 및 물품관리법 제94조의3(지방자치단체의 청사운영)
- 추진경위 : 20.8월~10월 지방재정 투자심사 및 공유재산심의
20.11월~12월 공공건축 사업계획 사전검토
21.3월~4월공유재산관리계획 및 설계공모계획 수립, 공공건축심의
21.5월~8월 설계공모 공고 및 당선작 선정
21.9월~22.6월 설계용역
22.8월 공사착공
- 추진계획 : 24.1월~3월 내외부 마감공사 (24.3월 준공예정)

□ 소요자원

(단위:천원)

재원별	계	기투자	2024년	2025년	2026년	2027년	2028년	향후투자	연평균증가율
계	14,396,000	13,896,000	500,000					0	0.0
특별교부세	900,000	900,000	0					0	0.0
특별교부금	1,000,000	1,000,000	0					0	0.0
시군구비	12,496,000	11,996,000	500,000					0	0.0

청학동 주민센터 복합청사 이전신축

회계연도 : 2024년	회 계 : 일반회계
조 직 : 총무과	기 능 : 일반공공행정 일반행정
정책사업 : 동청사 건립 및 구청사 관리	단위사업 : 동청사 환경 조성

□ 사업개요

- 사업목적 : 노후화되어 환경이 열악한 청학동 주민센터를 적정부지로 이전 신축(생활SOC 복합화)
- 사업기간 : 2019년04월01일 ~ 2024년06월30일
- 총사업비 : 12,149,000천원 (전년까지 기 투자액: 12,149,000)
- 사업규모 : 연면적 4,474.71㎡ / 지하1층~지상3층
- 사업내용 : *증감사유 : 공사비 및 감리비 물가변동
*산출내역
 - 공사비 물가변동 : 370백만원
 - (건축/토목/조경/기계) : 309,624,000원
 - 2021 물가상승(4.31%) : 179,523,000원, 2022 물가상승(3.56%) : 130,101,000원
 - (전기) 물가상승(약10%) : 60,000,000원
 - 감리비 물가변동 : 35백만원
 - 2021 물가상승 (3.73%) : 17,074,000원, 2022년 물가상승 (5.95%) : 17,918,000원
- 지원형태 : 직접수행
- 지원조건 :
- 사업위치 : 청학동 169-1번지 외
- 시행주체 :
- 추진근거 : 인천광역시 연수구 공유재산관리조례 제44조 및 제46조
- 추진경위 : 21.09월 : 공사 착공
21.10월~22.08월 : 철도보호지구협의 및 설계변경(층수조정)
22.09월 : 공사 재착공
22.09월~23.01월 : 터파기 및 흙막이공사
23.07월 : 철근콘크리트 골조공사
- 추진계획 : 23.09월 : 내·외부 마감공사
24.03월 : 공사준공

□ 소요재원

(단위:천원)

재원별	계	기투자	2024년	2025년	2026년	2027년	2028년	향후투자	연평균 증가율
계	12,149,000	12,149,000	0					0	0.0
국고보조금	2,247,000	2,247,000	0					0	0.0
특별교부세	300,000	300,000	0					0	0.0
특별교부금	1,500,000	1,500,000	0					0	0.0
시군구비	8,102,000	8,102,000	0					0	0.0

선학동 행정복지센터 건립

회계연도 : 2024년	회 계 : 일반회계
조 직 : 총무과	기 능 : 일반공공행정 일반행정
정책사업 : 동청사 건립 및 구청사 관리	단위사업 : 동청사 환경 조성

□ 사업개요

- 사업목적 : 노후화되어 환경이 열악한 선학동 행정복지센터를 청사관리 종합추진계획에 따라 업무 효율성 향상 및 주민욕구를 충족시킬 수 있는 신청사 건립으로 주민편익을 증진하고 고품질의 행정서비스를 제공하고자 함
- 사업기간 : 2023년02월01일 ~ 2027년06월30일
- 총사업비 : 11,500,000천원 (전년까지 기 투자액: 581,000)
- 사업규모 : 지하1층~지상3층 / 연면적 : 2,900㎡ 내외
- 사업내용 : 0 선학동 주민센터 복합청사 건립 : 11,500,000천원
 - 시설비 : 10,525,000천원
 - 감리비 : 953,000천원
 - 시설부대비 : 22,000천원
- 지원형태 : 직접수행
- 지원조건 :
- 사업위치 : 선학동 216-3번지
- 시행주체 :
- 추진근거 : 인천광역시 연수구 공유재산 관리 조례 제44조 및 제46조
청사관리 종합 추진계획 [재무회계과-1516(2011.01.27.)호]
선학동 행정복지센터 복합청사 건립계획 변경검토 [비전전략실-145(2022.10.20.)호]
- 추진경위 : 22.03월~23.08월 : 도시관리계획 결정(변경) 용역 (GB해제)
23.02월 : 건립계획 수립
23.03월~05월 : 지방재정 투자심사(市)
23.07월~08월 : 공유재산심의 및 공공건축 사업계획 사전검토
- 추진계획 : ~24.06월 : GB해제 및 도시관리계획 변경
24.07월~09월 : 설계공모 공고 및 당선작 선정
24.10월~25.05월 : 설계용역
25.07월 : 공사착공 (27.상반기 준공예정)

□ 소요재원

(단위:천원)

재 원 별	계	기투자	2024년	2025년	2026년	2027년	2028년	향후투자	연평균 증가율
계	11,500,000	581,000	0	5,567,000	4,192,000	1,160,000		0	0.0
시 군 구 비	11,500,000	581,000	0	5,567,000	4,192,000	1,160,000		0	0.0

송도5동 행정복지센터 임시청사 철거(신규)

회계연도 : 2024년	회 계 : 일반회계
조 직 : 총무과	기 능 : 일반공공행정 일반행정
정책사업 : 동청사 건립 및 구청사 관리	단위사업 : 동청사 환경 조성

□ 사업개요

- 사업목적 : 송도5동 행정복지센터 건립공사 준공에 따라 임시청사 철거하여 부지 원상복구하고자 함.
- 사업기간 : 2024년01월01일 ~ 2024년12월31일
- 총사업비 : 50,000천원
- 사업규모 : 지상1층, 연면적 486m²
- 사업내용 : 0송도5동 행정복지센터 임시청사 철거 : 50,000천원
- 지원형태 : 직접수행
- 지원조건 :
- 사업위치 : 송도동 317
- 시행주체 :
- 추진근거 : 해당 없음
- 추진경위 : 해당 없음
- 추진계획 : 24. 4월 : 송도5동 행정복지센터 이전
24. 5월~6월 : 임시청사 철거 및 원상복구
24. 7월 : 부지 반납 (경제청)

□ 소요재원

(단위:천원)

재 원 별	계	기투자	2024년	2025년	2026년	2027년	2028년	향후투자	연평균 증가율
계	50,000	0				50,000		0	0.0
시 군 구 비	50,000	0				50,000		0	0.0

옥련1동 행정복지센터 건립(신규)

회계연도 : 2024년	회 계 : 일반회계
조 직 : 총무과	기 능 : 일반공공행정 일반행정
정책사업 : 동청사 건립 및 구청사 관리	단위사업 : 동청사 환경 조성

□ 사업개요

- 사업목적 : 옥련1동 행정복지센터 건립
- 사업기간 : 2024년01월01일 ~ 2027년12월31일
- 총사업비 : 13,400,000천원 (전년까지 기 투자액: 0)
- 사업규모 : 지하1층 ~ 지상3층 / 연면적 3,100㎡
- 사업내용 :
 - 사업규모 : 지하1층 ~ 지상3층 / 연면적 3,100㎡
 - 사업기간 : 2024. ~ 2027.
 - 총사업비 : 13,400백만원
- 지원형태 : 직접수행
- 지원조건 :
- 사업위치 : 옥련동 92 일원
- 시행주체 :
- 추진근거 : 인천광역시 연수구 공유재산 관리 조례 제44조 및 제46조
청사관리 종합 추진계획 [재무회계과-1516(2011.01.27.)호]
옥련1동 행정복지센터 건립계획 [총무과-8760(2023.04.06.)호]
- 추진경위 : - 2023년 : 건립계획 수립
- 추진계획 : - 2024년 : 투자심사 등 행정절차 이행
- 2025년 : 설계공모 및 실시설계
- 2026년 : 공사착공
- 2027년 : 공사준공

□ 소요재원

(단위:천원)

재 원 별	계	기투자	2024년	2025년	2026년	2027년	2028년	향후투자	연평균 증가율
계	13,400,000	0		668,000	8,087,000	4,645,000		0	0.0
시 군 구 비	13,400,000	0		668,000	8,087,000	4,645,000		0	0.0

송도관리단 임시청사 건립(신규)

회계연도 : 2024년	회 계 : 일반회계
조 직 : 총무과	기 능 : 일반공공행정 일반행정
정책사업 : 동청사 건립 및 구청사 관리	단위사업 : 송도관리단 임시청사 건립

□ 사업개요

- 사업목적 : 송도국제도시 지속적인 인구 유입 및 11공구 개발 등 도시확장에 의한 행정수요 급증에 따른 주민 접근성 제고 및 행정서비스 공간 확충하고자 함.
- 사업기간 : 2024년01월01일 ~ 2024년12월31일
- 총사업비 : 1,970,000천원 (전년까지 기 투자액: 0)
- 사업규모 : 지상1층, 연면적 1,500m²
- 사업내용 : * 증감사유
: 송도관리단 임시청사 건립 추진에 따른 예산 편성

*산출내역
○ 송도관리단 임시청사 건립 : 1,985,000천원
- 시설비 : 1,910,000천원
- 감리비 : 15,000천원
- 시설부대비 : 6,000천원
- 지원형태 : 직접수행
- 지원조건 :
- 사업위치 : 송도동 158-1번지
- 시행주체 :
- 추진근거 : 공유재산 및 물품관리법 제94조의3
인천광역시 연수구 공유재산 관리 조례 제44조 및 제46조
공공청사 건립 추진방향 검토 보고[송도정책과-6627(2023.08.04.)호]
송도관리단 임시청사 건립 및 청사부지 확보 계획[총무과-21302(2023.08.21.)호]
- 추진경위 : 23. 08월 ~ 10월 : 지방재정 투자심사
23. 09월 ~ 12월 : 토지 무상사용허가 및 지구단위계획 변경
- 추진계획 : 24. 01월 ~ 02월 : 실시설계
24. 04월 : 공사착공 (24. 09월 : 공사 준공)

□ 소요자원

(단위:천원)

재 원 별	계	기투자	2024년	2025년	2026년	2027년	2028년	향후투자	연평균 증가율
계	1,970,000	0	1,970,000					0	0.0
시 군 구 비	1,970,000	0	1,970,000					0	0.0

도시통합운영센터 및 생활안전CCTV 유지관리

회계연도 : 2024년	회 계 : 일반회계
조 직 : 총무과	기 능 : 공공질서및안전 재난방재·민방위
정책사업 : 행정정보통신 인프라확충	단위사업 : 행정정보통신의 운영

□ 사업개요

- 사업목적 : 재난 및 범죄로부터 주민의 생명과 재산을 보호하고 살기좋은 연수구 구현
- 사업기간 : 2024년01월01일 ~ 2028년12월31일
- 총사업비 : 14,449,120천원 (연례반복적 사업)
- 사업규모 : - 연수구 도시통합운영센터 CCTV 모니터링 용역
- 생활안전 CCTV 운영관리 (회선비, 공공요금 등)
- 도시통합운영센터 및 CCTV 유지보수 용역
- 사업내용 : * 증감사유
: 공공요금 및 용역비 상승에 따른 금액 증가

***산출내역**

- 평가위원 수당(유지보수 용역): 50,000원*7명*1회=350천원
- 도시통합운영센터 운영비: 20,000원*12월=240천원
- 공기청정기 임차료: 66,200원*12월=795천원
- 정수기 임차료: 60,000원*12월=720천원
- 프린터 임차료: 132,000원*12월=1,584천원
- 도시통합운영센터 및 생활안전CCTV 유지보수 용역 : 410,968천원
- 도시통합운영센터 모니터링 용역 : 857,201천원
- 도시통합운영센터 모니터링 용역 (초등학교) : 44,545천원
- 기타 공공요금 및 시설장비 유지비: 588,368천원

- 지원형태 : 직접수행
- 지원조건 : 보조사업 포함 (초등학교CCTV 모니터링 및 회선비)
- 사업위치 : 연수구 관내
- 시행주체 :
- 추진근거 : - 개인정보보호법 제25조 (영상정보처리기기의 설치·운영 제한)
- 행정절차법 제46조 (행정예고)
- 공공기관 영상정보처리기기 설치·운영 가이드라인 (개인정보보호위원회)
- 지방자치단체 영상정보처리기기 통합관제센터 구축 및 운영규정 (행정안전부)
- 인천광역시교육청 시비보조
- 추진경위 : 범죄 및 재난발생시 대응력 강화
- 추진계획 : 24.연중: 도시통합운영센터 모니터링 용역
24.연중: 생활안전CCTV 및 도시통합운영센터 유지보수 용역

□ 소요재원

(단위:천원)

재 원 별	계	기투자	2024년	2025년	2026년	2027년	2028년	향후투자	연평균 증가율
계	14,449,120	0	2,476,680	2,648,660	2,832,614	3,029,378	3,461,788	0	8.7
시 도 비	317,055	0	57,839	60,500	63,283	66,194	69,239	0	4.6
시 군 구 비	14,132,065	0	2,418,841	2,588,160	2,769,331	2,963,184	3,392,549	0	8.8

인천시 주민자치회형 주민참여예산 실행

회계연도 : 2024년	회 계 : 일반회계
조 직 : 자치행정과	기 능 : 일반공공행정 지방행정·재정지원
정책사업 : 주민참여예산 기반 강화	단위사업 : 주민참여예산제 활성화

□ 사업개요

- 사업목적 : ○ 인천광역시 주민자치회형 주민참여예산 사업 실행
- 사업기간 : 2024년01월01일 ~ 2028년12월31일
- 총사업비 : 2,487,015천원 (연례반복적 사업)
- 사업규모 : ○ (23년 실행 기준)주민주도형 사업 : 15개 주민자치회 실행 사업(58개 사업, 419,071천원)
- 사업내용 : ○ 전년도 동별 주민총회 및 시 총회를 통해 선정·결정된 시 주민자치회형 주민참여예산 사업 실행
- 지원형태 : 민간보조
- 지원조건 : ○ 전년도 인천광역시 주민참여예산 공모에 참여 및 선정 동
- 사업위치 : ○ 연수구 관내
- 시행주체 : 15개 동 주민자치회(행정복지센터 포함)
- 추진근거 : ○ 인천광역시 주민예산참여제 운영 조례
 ○ 2022년 인천광역시 주민참여예산제 운영 계획[시 예산담당관-1578(2022.01.28.)호]
 ○ 2022년 주민자치회형 주민참여예산 발굴계획 통보[시 협치인권담당관-2140(2022.02.23.)호]
- 추진경위 : ○ 2022년 발굴 사업에 15개 동 참여 및 선정
 ○ 동별 주민총회 및 시 총회를 통해 주민자치회형 주민참여예산 사업 선정
 ○ 시 총회를 통해 결정된 2023년 실행 사업 최종 결정
- 추진계획 : ○ 주민자치회형 주민참여예산 사업 보조금 교부 등을 통한 추진

□ 소요재원

(단위:천원)

재 원 별	계	기투자	2024년	2025년	2026년	2027년	2028년	향후투자	연평균 증가율
계	2,487,015	0	497,403	497,403	497,403	497,403	497,403	0	0.0
시 도 비	2,487,015	0	497,403	497,403	497,403	497,403	497,403	0	0.0

주민자치센터 운영

회계연도 : 2024년	회 계 : 일반회계
조 직 : 자치행정과	기 능 : 일반공공행정 일반행정
정책사업 : 주민자치 기반 강화	단위사업 : 주민자치센터 활성화

□ 사업개요

- 사업목적 : 주민자치센터 민간위탁을 통한 실질적 주민자치 실현
- 사업기간 : 2024년01월01일 ~ 2028년12월31일
- 총사업비 : 7,474,950천원 (연례반복적 사업)
- 사업규모 : 15개동 주민자치센터
- 사업내용 : 주민자치센터 기간제 근로자
 - 채용인원 : 총 15명(각 동 주민자치센터 별 1명)
 - 채용방법 : 서류심사(1차), 면접(2차)
 - 담당업무 : 주민자치센터 프로그램 운영 및 관리 전반, 주민자치센터 관련 예산집행 및 회계 실무 처리 등
 - 산출내역
 - 기본급 2,006,400원*15명*12월
 - 주휴수당 456,000원*15명*12월
 - 연차유급수당 91,200원*15명*12월
 - 2024년 주민자치센터 야간 주말 운영요원
 - 실비지원 본예산 가내시 송부
 - [시 자치행정과-15086(2023. 10. 17.)호]
 - 퇴직금 : 2,734,495원*15명
- 지원형태 : 자치단체보조
- 지원조건 : 주민자치센터 직접운영
- 사업위치 : 15개동 주민자치센터
- 시행주체 :
- 추진근거 : 인천광역시 연수구 주민자치센터 설치 및 운영 조례
- 추진경위 : 주민자치센터 직접운영
- 추진계획 : 주민자치센터 직접운영 실시 : 연중

□ 소요재원

(단위:천원)

재 원 별	계	기투자	2024년	2025년	2026년	2027년	2028년	향후투자	연평균 증가율
계	7,474,950	0	1,494,990	1,494,990	1,494,990	1,494,990	1,494,990	0	0.0
시 도 비	72,910	0	14,582	14,582	14,582	14,582	14,582	0	0.0
시 군 구 비	7,402,040	0	1,480,408	1,480,408	1,480,408	1,480,408	1,480,408	0	0.0

자원봉사센터 운영

회계연도 : 2024년	회 계 : 일반회계
조 직 : 자치행정과	기 능 : 사회복지 사회복지일반
정책사업 : 자원봉사 활성화 기반조성	단위사업 : 자원봉사활동 기능강화

□ 사업개요

- 사업목적 : 지역주민의 자율성과 자발성을 바탕으로 자원봉사활동의 체계적 지원 및 육성
- 사업기간 : 2024년01월01일 ~ 2028년12월31일
- 총사업비 : 4,015,727천원 (연례반복적 사업)
- 사업규모 : 연수구자원봉사센터
- 사업내용 : *연수구자원봉사센터 인건비 및 시설운영비, 사업비 등
 *증감사유
 - 인건비 : 기준인건비 인상
 - 사업비 및 운영비 : 행정안전부 자원봉사센터운영지침에 따름
 *산출내역
 - 인건비 : 467,416천원(기준 인건비 상승, 공무원 급여 기준에 준함)
 - 운영비 : 83,000천원(행안부 운영지침)
 - 사업비 : 148,000천원(행안부 운영지침)
- 지원형태 : 직접수행
- 지원조건 :
- 사업위치 : 연수구 자원봉사센터
- 시행주체 :
- 추진근거 : 자원봉사 활동 기본법 및 인천광역시연수구 자원봉사활동 지원 조례
- 추진경위 : 연중 : 연수구자원봉사센터 인건비 및 운영비 등 교부
- 추진계획 : 보조금 교부(분기별)

□ 소요재원

(단위:천원)

재 원 별	계	기투자	2024년	2025년	2026년	2027년	2028년	향후투자	연평균 증가율
계	4,015,727	0	756,381	779,072	802,444	826,517	851,313	0	3.0
시 군 구 비	4,015,727	0	756,381	779,072	802,444	826,517	851,313	0	3.0

사회복무요원 지원

회계연도 : 2024년	회 계 : 일반회계
조 직 : 안전관리과	기 능 : 공공질서및안전 재난방재·민방위
정책사업 : 생활민방위 운영	단위사업 : 사회복무요원 관리

□ 사업개요

- 사업목적 : 병역자원의 효율적인 활용을 도모하고 사기진작책을 마련하며 효율적인 부서 업무지원 및 성실복무 유도
- 사업기간 : 2024년01월01일 ~ 2028년12월31일
- 총사업비 : 4,420,807천원 (연례반복적 사업)
- 사업규모 : 사회복무요원 200여명
- 사업내용 :
 - * 증감사유 :
 - 사회복무요원 배상책임보험 추가 가입
 - 사회복무요원 봉급, 교통비 인상 및 인원수 조정에 따른 인건비 증액
 - * 산출내역
 - 사회복무요원 단체보험료
 - : 사회복무요원 배상책임보험 : 18,000원 X 200명 = 3,600,000원
 - : 사회복무요원 배상책임보험 : 13,000원 X 200명 = 2,600,000원
 - 피복비 : 335,900원 * 15명 = 5,039,000원 (백의자리올림)
 - 사회복무요원 기타경비 : 10,000원 * 116명 = 1,160,000원
 - 사회복무요원 인건비
 - : 사회복무요원 봉급 : 1,000,000원 X 38명 X 12월 = 456,000,000원
 - : 사회복무요원 교통비 : 3,200원 X 38명 X 21일 X 12월 = 30,644,000원 (백의자리 올림)
 - : 사회복무요원 식비 : 7,000원 X 190명 X 21일 X 12월 = 335,160,000원
 - : 사회복무요원 출장비 : 3,200원 X 38명 X 10일 X 12월 = 14,592,000원
 - 사회복무요원 소양강사 수당 : 350,000원 X 2명 X 1회 = 700,000원
- 지원형태 : 직접수행
- 지원조건 :
- 사업위치 : 연수구
- 시행주체 :
- 추진근거 : 병역법 제31조 및 동법시행령 제62조 , 사회복무요원 복무관리 규정
- 추진경위 : 사회복무요원의 사기진작 및 효율적인 복무관리
- 추진계획 :
 - 상시 : 사회복무요원 인건비 지급, 피복 구매
 - 24.1월 : 사회복무요원 단체보험 가입
 - 24.3월 : 사회복무요원 액세서리 구입
 - 24.6월 : 상반기 사회복무요원 정기교육 실시
 - 24.12월 : 하반기 사회복무요원 정기교육 실시

□ 소요재원

(단위:천원)

재 원 별	계	기투자	2024년	2025년	2026년	2027년	2028년	향후투자	연평균 증가율
계	4,420,807	0	849,495	866,485	883,815	901,491	919,521	0	2.0
시 군 구 비	4,420,807	0	849,495	866,485	883,815	901,491	919,521	0	2.0

관악단 활동 지원

회계연도 : 2024년	회 계 : 일반회계
조 직 : 문화체육과	기 능 : 문화및관광 문화예술
정책사업 : 문화예술진흥	단위사업 : 구립예술단 운영

□ 사업개요

- 사업목적 : 구립관악단 활동 지원을 통한 구민들의 문화예술 욕구 충족
- 사업기간 : 2024년01월01일 ~ 2028년12월31일
- 총사업비 : 4,470,236천원 (연례반복적 사업)
- 사업규모 : 연수구립관악단
- 사업내용 : *증감사유
 - 공연 일정이 증가함에 따라 관악단원 및 객원출연자에게 지급되는 공연수당 증액 필요
 *산출내역
 - 특별출연자 보상금 4,000천원
 - 관악단 운영(수당 및 운영비) 676,515천원
- 지원형태 : 직접수행
- 지원조건 :
- 사업위치 :
- 시행주체 :
- 추진근거 : 연수구립예술단 설치 및 운영 조례(시행규칙)
- 추진경위 : 23. 3 ~ 4월 : 찾아가는 음악회 및 음악교실 수요조사
 23. 3월 ~ : 각종 정기 및 수시공연 진행, 찾아가는 음악회 및 음악교실 공연 진행
- 추진계획 : 24. 1월 ~ : 원활한 예술단 운영을 위한 지원(수당 지출 및 물품 구입 등)
 24. 3 ~ 4월 : 찾아가는 음악회 및 음악교실 수요조사
 24. 3월 ~ : 각종 정기 및 수시공연 진행, 찾아가는 음악회 및 음악교실 공연 진행

□ 소요재원

(단위:천원)

재 원 별	계	기투자	2024년	2025년	2026년	2027년	2028년	향후투자	연평균 증가율
계	4,470,236	657,203	690,063	724,566	760,794	798,834	838,776	0	5.0
시 군 구 비	4,470,236	657,203	690,063	724,566	760,794	798,834	838,776	0	5.0

전통예술단 활동 지원

회계연도 : 2024년	회 계 : 일반회계
조 직 : 문화체육과	기 능 : 문화및관광 문화예술
정책사업 : 문화예술진흥	단위사업 : 구립예술단 운영

□ 사업개요

- 사업목적 : 전통예술단 활동 지원을 통한 구민의 문화예술 욕구 충족
- 사업기간 : 2024년01월01일 ~ 2028년12월31일
- 총사업비 : 2,683,271천원 (연례반복적 사업)
- 사업규모 : 연수구립전통예술단
- 사업내용 : *증감사유
 - 공연 일정이 증가함에 따라 전통예술단원에게 지급되는 공연수당 증액 필요
 *산출내역
 - 특별출연자 보상금 3,000천원
 - 전통예술단 운영(수당 및 운영비) 517,619천원
 - 보연대 및 무선핀마이크세트 5,409천원
- 지원형태 : 직접수행
- 지원조건 :
- 사업위치 :
- 시행주체 :
- 추진근거 : 연수구립예술단 설치 및 운영 조례(시행규칙)
- 추진경위 : 23. 3 ~ 4월 : 찾아가는 음악회 및 음악교실, 「열두 달이 다 좋아!」 수요조사
 23. 3월 ~ : 각종 정기 및 수시공연 진행, 찾아가는 음악회 및 음악교실, 「열두 달이 다 좋아!」 공연 진행
- 추진계획 : 24. 1월 ~ : 원활한 예술단 운영을 위한 지원(수당 지출 및 물품 구입 등)
 24. 3 ~ 4월 : 찾아가는 음악회 및 음악교실, 「열두 달이 다 좋아!」 수요조사
 24. 3월 ~ : 각종 정기 및 수시공연 진행, 찾아가는 음악회 및 음악교실 공연 진행

□ 소요재원

(단위:천원)

재 원 별	계	기투자	2024년	2025년	2026년	2027년	2028년	향후투자	연평균 증가율
계	2,683,271	0	526,028	531,288	536,601	541,967	547,387	0	1.0
시 군 구 비	2,683,271	0	526,028	531,288	536,601	541,967	547,387	0	1.0

금요예술무대

회계연도 : 2024년	회 계 : 일반회계
조 직 : 문화체육과	기 능 : 문화및관광 문화예술
정책사업 : 문화예술진흥	단위사업 : 문화예술 활동 운영

□ 사업개요

- 사업목적 : 구민 모두가 향유할 수 있는 다양한 장르, 수준 높은 문화예술 공연 제공
- 사업기간 : 2024년01월01일 ~ 2028년12월31일
- 총사업비 : 769,678천원 (연례반복적 사업)
- 사업규모 : 금요예술무대 10회 개최
- 사업내용 :
 - 사업기간 : 2024.3.~12월 마지막 주 금요일
 - 사업내용 : 연수구민 모두가 즐길 수 있는 다양한 장르의 공연 기획·운영
- *산출내역 :
 - 공연보상금, 장비임차 및 홍보비 12,000천원 * 12회 = 144,000천원
 - 금요예술무대 운영 물품 구입비 : 1,000천원
- 지원형태 : 직접수행
- 지원조건 :
- 사업위치 : 연수구청 연수아트홀
- 시행주체 :
- 추진근거 : 문화예술진흥법
- 추진경위 :
- 추진계획 :
 - 2024. 1. ~ 2. : 공연 세부 운영계획 수립
 - 2024. 3 ~ 12. : 기획공연 진행(매월 넷째 금요일)
 - 2024. 12. : 운영결과보고

□ 소요재원

(단위:천원)

재 원 별	계	기투자	2024년	2025년	2026년	2027년	2028년	향후투자	연평균 증가율
계	769,678	0	147,900	150,858	153,875	156,953	160,092	0	2.0
시 군 구 비	769,678	0	147,900	150,858	153,875	156,953	160,092	0	2.0

토요문화마당

회계연도 : 2024년	회 계 : 일반회계
조 직 : 문화체육과	기 능 : 문화및관광 문화예술
정책사업 : 문화예술진흥	단위사업 : 문화예술 활동 운영

□ 사업개요

- 사업목적 : - 일상 권역에서 구민 누구나 손쉽게 만날 수 있는 공연콘텐츠 제공을 통해 구민의 문화향유 기회 확대
- 도심공원, 유휴공간을 활용한 다양한 실외 공연프로그램 운영으로 적극적인 구민 참여 제고
- 사업기간 : 2024년01월01일 ~ 2028년12월31일
- 총사업비 : 849,074천원 (연례반복적 사업)
- 사업규모 : - 토요문화마당 6회 개최

*산출내역
- 공연보상금, 장비임차 및 홍보비 21,500천원 * 6회 = 129,000천원
- 행사보험 가입 : 500천원 * 6회 = 3,000천원
- 토요문화마당 운영 물품 구입비 : 1,600천원
- 사업내용 : - 가족, 학생, 연인 등 다양한 연령층이 함께 즐길 수 있는 야외 행사 개최
- 도심 공원을 활용한 문화 공연(버스킹 등) 프로그램 운영
- 지원형태 : 직접수행
- 지원조건 :
- 사업위치 : 연수구 내 공원 등
- 시행주체 :
- 추진근거 : 문화예술진흥법
- 추진경위 :
- 추진계획 : - 2024. 1. ~ 3. : 토요문화마당 추진계획 수립(장소발굴 및 공연선정)
- 2024. 4. ~ 11. (동절기 제외)
- 2024. 11. ~ 12. : 운영결과보고

□ 소요재원

(단위:천원)

재 원 별	계	기투자	2024년	2025년	2026년	2027년	2028년	향후투자	연평균 증가율
계	849,074	134,600	137,292	140,038	142,839	145,695	148,610	0	2.0
시 군 구 비	849,074	134,600	137,292	140,038	142,839	145,695	148,610	0	2.0

연수구 대표축제 지원

회계연도 : 2024년	회 계 : 일반회계
조 직 : 문화체육과	기 능 : 문화및관광 문화예술
정책사업 : 문화예술진흥	단위사업 : 연수구 대표축제

□ 사업개요

- 사업목적 : 연수구의 문화적 환경 및 지역여건에 부합하는 구민 문화역량 발산 특성화 축제 개최
- 사업기간 : 2024년01월01일 ~ 2028년12월31일
- 총사업비 : 1,500,000천원 (연례반복적 사업)
- 사업규모 : 연수구 대표축제 개최 지원
- 사업내용 : *증감사유
: 역사문화프로그램, 체험프로그램 등 콘텐츠 보강을 위한 사업비 증액
* 산출내역
: 행사운영, 안전인력, 시설장비조성 등 총 300,000천원
- 지원형태 : 민간보조
- 지원조건 :
- 사업위치 : 능허대공원 및 달빛축제공원 일원
- 시행주체 : 연수구축제추진위원회
- 추진근거 : 인천광역시연수구 지역문화진흥 조례 제8조(연수구민축제)
- 추진경위 : 23. 10월 : 제11회 연수 능허대 문화축제 개최
- 추진계획 : 24. 3월 : 기본 추진계획 수립
24. 8월 : 세부추진계획 수립 및 입찰 등 제반사항 정비
24. 9월 : 안전관리계획 수립 및 합동안전점검
24. 10월 : 축제 개최
24. 12월 : 축제 평가 및 환류

□ 소요재원

(단위:천원)

재 원 별	계	기투자	2024년	2025년	2026년	2027년	2028년	향후투자	연평균 증가율
계	1,500,000	0	300,000	300,000	300,000	300,000	300,000	0	0.0
시 군 구 비	1,500,000	0	300,000	300,000	300,000	300,000	300,000	0	0.0

신송도해변 축제 개최

회계연도 : 2024년	회 계 : 일반회계
조 직 : 문화체육과	기 능 : 문화및관광 문화예술
정책사업 : 문화예술진흥	단위사업 : 연수구 대표축제

□ 사업개요

- 사업목적 : 송도유원지의 추억을 지닌 가족단위 관광객 및 주민을 대상으로 도심 속 힐링과 체험 프로그램을 제공하여 구민의 여가향유 기회 증진
- 사업기간 : 2024년01월01일 ~ 2028년12월31일
- 총사업비 : 2,500,000천원 (연례반복적 사업)
- 사업규모 : 송도유원지의 추억을 활용한 여름 지역축제 개최
- 사업내용 : *증감사유
: 어린이물놀이장·인공해변 조성, 캠프닉 프로그램 추진, 문화·예술공연 및 지역예술인 버스킹 진행 등 콘텐츠 보강을 위한 사업비 증액
* 산출내역
: 행사운영, 안전인력, 시설장비조성 등 총 250,000천원
- 지원형태 :
- 지원조건 :
- 사업위치 : 송도달빛공원 일원
- 시행주체 : (재)연수문화재단
- 추진근거 : 인천광역시 연수구 지역문화진흥 조례 제8조(연수구민축제)
- 추진경위 : 23. 3월 : 市 지역특화 관광축제 지원사업 공모 선정
23. 7월 : 제4회 신송도해변축제 개최
- 추진계획 : 24. 5월 : 신송도해변축제 세부시행계획 수립 및 입찰 등 제반사항 준비
24. 7월 : 안전관리계획 수립 및 합동안전점검
24. 7~8월 : 축제 개최
24. 10월 : 축제 결과보고 및 정산
24. 12월 : 축제 평가 및 환류

□ 소요재원

(단위:천원)

재 원 별	계	기투자	2024년	2025년	2026년	2027년	2028년	향후투자	연평균 증가율
계	2,500,000	0	500,000	500,000	500,000	500,000	500,000	0	0.0
시 도 비	1,250,000	0	250,000	250,000	250,000	250,000	250,000	0	0.0
시 군 구 비	1,250,000	0	250,000	250,000	250,000	250,000	250,000	0	0.0

문화도시 조성사업

회계연도 : 2024년	회 계 : 일반회계
조 직 : 문화체육과	기 능 : 문화및관광 문화예술
정책사업 : 문화예술진흥	단위사업 : 문화도시 조성

□ 사업개요

- 사업목적 : 구민이 문화적 삶을 누리고, 자율적이고 창의적인 문화역량을 발휘할 수 있는 도시환경 조성
- 사업기간 : 2024년01월01일 ~ 2027년12월31일
- 총사업비 : 14,540,000천원
- 사업규모 : 총 4개분야 20개 사업
- 사업내용 :
 - (문화로 이음) 문화다양성 증진 및 문화적 격차 해소사업
 - (문화로 채움) 시민문화 활성화 및 문화도시 R&D사업
 - (문화로 세움) 도시문화 매개자 발굴 및 문화도시 추진체계 구축 사업
 - (특성화 사업) 문화도시 비전 '동행'의 장벽을 넘어서는 특성화사업
- 지원형태 :
- 지원조건 : 제4차 법정문화도시 공모 선정
- 사업위치 : 연수구 일대
- 시행주체 :
- 추진근거 : 지역문화진흥법 제15조
- 추진경위 :
 - 3차 법정 문화도시 예비도시 지정 및 선정탈락 2020. ~2021.
 - 4차 법정문화도시 예비도시 사업 추진 2022.1.~12.
- 추진계획 :
 - 문화도시 조성사업 최종발표회 및 문화도시 지정 2022. 11.
 - [문화도시 선정 시] 문화도시 조성사업 투자심사 2023. 3. ~ 5.
 - [문화도시 선정 시] 문화도시 조성사업 수행 2023. 1. ~ 2027. 12.

□ 소요재원

(단위:천원)

재 원 별	계	기투자	2024년	2025년	2026년	2027년	2028년	향후투자	연평균 증가율
계	14,540,000	0	3,551,000	3,611,000	3,631,000	3,747,000		0	1.8
균특보조금	7,270,000	0	1,775,000	1,805,000	1,815,000	1,875,000		0	1.8
시 도 비	3,635,000	0	888,000	903,000	908,000	936,000		0	1.8
시 군 구 비	3,635,000	0	888,000	903,000	908,000	936,000		0	1.8

송도8공구 복합문화시설 조성

회계연도 : 2024년	회 계 : 일반회계
조 직 : 문화체육과	기 능 : 문화및관광 문화예술
정책사업 : 문화예술진흥	단위사업 : 복합문화시설 조성 및 운영

□ 사업개요

- 사업목적 : 송도8공구 내 자동집하시설 설치에 따른 주민합의사항인 복합문화시설 조성을 통한 지역주민의 삶의 질 및 연수구의 문화적 도시가치 향상
- 사업기간 : 2022년01월01일 ~ 2027년02월28일
- 총사업비 : 15,175,632천원 (전년까지 기 투자액: 1,039,632)
- 사업규모 : 부지면적 1,400.6㎡, 연면적 2,400㎡, 지상3층~지하1층
- 사업내용 : * 편성사유 : 지역주민의 다양한 문화욕구를 충족할 수 있는 문화예술교육, 책문화공간, 전시 등이 함께 어우러지는 복합문화시설 조성
 * 산출내역
 - 시설비(1,403,400천원) : 설계비 696,400천원, 공사비 707,000천원
 - 감리비(152,000천원)
 - 시설부대비(15,000천원)
- 지원형태 : 직접수행
- 지원조건 :
- 사업위치 : 송도동 310-5번지(송도동 310-2 필지분할)
- 시행주체 :
- 추진근거 : 「인천광역시 연수구 지역문화진흥 조례」 제6조(지역문화예술의 진흥)
- 추진경위 : 복합문화시설 조성 계획 수립 : 2021. 9.
 區 중기지방재정계획 반영 : 2021. 10.
 區 공유재산심의 : 2021. 11.
 市 의회 영구건축물 축조 동의안 심의(결과 : 가결) : 2022. 1.
 市 재정투자 심사(결과 : 조건부 승인) : 2021. 12. ~ 2022. 2.
 부지 무상 사용허가 승인(2022. 4. 13. ~ 2027. 4. 12.) : 2022. 4.
 송도8공구 복합문화시설 관련 주민설명회 개최 : 2022. 12.
 (시장 지시사항) 경제청 건립비 전액 지원 결정 : 2023. 4.
 송도8공구 복합문화시설 건립비 보조금 지원 신청(구→경제청) : 2023. 8.
 공공건축 사업계획 사전검토 의뢰(국가공공건축지원센터) : 2023. 9.
 사전절차 이행(區 공유재산심의, 중기지방재정계획 변경) : 2023. 10.
- 추진계획 : 공공건축심의회 심의(비전전략실) : 2023. 12.
 실시설계 및 행정절차 이행(일상감사 및 계약심사) : 2024.
 공사발주 및 공사착공 : 2025.
 공사준공 : 2027.

□ 소요재원

(단위:천원)

재원별	계	기투자	2024년	2025년	2026년	2027년	2028년	향후투자	연평균증가율
계	15,175,632	1,039,632	1,570,400	8,206,000	4,271,600	88,000		0	△61.7
시도비	15,166,702	1,030,702	1,570,400	8,206,000	4,271,600	88,000		0	△61.7
시군구비	8,930	8,930	0					0	0.0

연수문화재단 운영 지원 및 관리

회계연도 : 2024년	회 계 : 일반회계
조 직 : 문화체육과	기 능 : 문화및관광 문화예술
정책사업 : 지역문화 진흥	단위사업 : 연수문화재단 운영 지원 및 관리

□ 사업개요

- 사업목적 : 연수구민의 문화권 신장을 위한 전문기구로서 (재)연수문화재단과의 상호유기적 협의체계 마련을 통해 효과적으로 관리,지원하고자 함
- 사업기간 : 2024년01월01일 ~ 2028년12월31일
- 총사업비 : 12,405,602천원 (연례반복적 사업)
- 사업규모 : 연수문화재단 조직 : 1국 4팀 (총원 24명)
위탁 운영기관 : 4개 (진달래 생활문화센터, 507문화방커, 청학문화센터, 아트플러그연수)
- 사업내용 : * 사업내용 : 연수문화재단 운영지원 및 관리·감독
* 소요예산 : 2,336,651천원(감 413,392천원, 본예산)
* 증감사유
- 연수문화재단 정원 조정(27명→24명) 및 사업비 변경 등으로 출연금 축소(감 414,392천원)
- 학술연구용역 인건비 단가 증가로 경영평가 연구용역비 증가(증 1,000천원)
* 산출내역
- 출연금 : 2,320,651천원
: 연수문화재단 인건비, 운영비, 목적사업비 편성
- 연구용역비 16,000천원
: 2024년('23년도 실적) 경영평가 연구용역 실시
- 지원형태 : 출연(출자)
- 지원조건 :
- 사업위치 : 연수구청 별관 3층
- 시행주체 : 재단법인 연수문화재단
- 추진근거 : 지역문화진흥법 제19조~제22조
지방자치단체 출자·출연 기관의 운영에 관한 법률 제4조
인천광역시 연수구 지역문화진흥조례 제21조~제35조
- 추진경위 : 18.10월 연수문화재단 설립 계획 수립
18.11월 ~ 19.3월 연수문화재단 설립 타당성 검토 용역 시행
19. 4.22. 區 운영심의위원회 심의·의결
19. 5.20. 市 출자·출연기관 설립심의위원회 심의·의결
19. 8.28. 조례안 및 출연동의안 심의·의결
19.10.11. 임원 확정 공고
19.12.02. 비영리법인 설립
- 추진계획 : 24. 1월 (재)연수문화재단 출연금 교부계획 수립 및 교부(분기별 교부-1,3,6,9월)
24. 4월 (재)연수문화재단 경영평가 연구용역 계약 및 실시

□ 소요재원

(단위:천원)

재원별	계	기투자	2024년	2025년	2026년	2027년	2028년	향후투자	연평균증가율
계	12,405,602	0	2,336,651	2,406,751	2,478,954	2,553,323	2,629,923	0	3.0
시군구비	12,405,602	0	2,336,651	2,406,751	2,478,954	2,553,323	2,629,923	0	3.0

송도역사 복원 사업

회계연도 : 2024년	회 계 : 일반회계
조 직 : 문화체육과	기 능 : 문화및관광 관광
정책사업 : 고품질의 차별화된 관광서비스 제공	단위사업 : 관광자원 개발

□ 사업개요

- 사업목적 : 기능이 폐쇄된 수인선의 (舊)송도역을 복원함으로써 과거 추억의 공간을 재현하고 관광상품화
- 사업기간 : 2019년01월01일 ~ 2024년12월31일
- 총사업비 : 3,854,294천원 (전년까지 기 투자액: 640,142)
- 사업규모 : 송도역세권 구역 도시개발사업 문화공원 조성부지 내 약 2,630㎡
- 사업내용 :
 - * 증감사유 : 송도역사 복원사업 추진에 따른 사업비 편성
 - * 산출내역
 - 추진위원회 참석 수당 : 70,000원*6명*2회
 - 제안서 평가위원회 수당 : 150,000원*10명*2회
 - 철도시설물 관련 공사 : 640,000천원 중 시비 50%
 - 기관차 등 제작 : 725,000천원 중 시비 50%
 - 송도역사 외부 내부 공사 및 전시콘텐츠 : 1,787,400천원 중 시비 50%
 - 감리비 : 30,000천원 중 시비 50%
 - 시설부대비 : 6,000천원 중 시비 50%
- 지원형태 : 직접수행
- 지원조건 :
- 사업위치 : 인천광역시 연수구 비류대로 205(옥련동 302번지) 舊 송도역사
- 시행주체 :
- 추진근거 :
 - 「관광진흥법」 제48조(관광홍보 및 관광자원개발)
 - 「인천광역시 연수구 관광진흥 조례」 제5조(관광시설 설치, 운영)
- 추진경위 :
 - 2019년 : 위원회 구성
 - 2021년 : 객차 등 보존처리(실시설계 및 보존처리 공사), 송도역사 시설물 발굴 및 보존처리 실시설계
 - 2023년 : 구송도역사 정밀안전진단, 송도역사 복원(신축) 실시설계 용역
- 추진계획 : - 2024년 : 송도역사 복원(신축) 및 문화공원 조성

□ 소요재원

(단위:천원)

재 원 별	계	기투자	2024년	2025년	2026년	2027년	2028년	향후투자	연평균 증가율
계	3,854,294	640,142	3,214,152					0	0.0
시 도 비	1,690,285	96,085	1,594,200					0	0.0
시 군 구 비	2,164,009	544,057	1,619,952					0	0.0

생활체육대회 지원

회계연도 : 2024년	회 계 : 일반회계
조 직 : 문화체육과	기 능 : 문화및관광 체육
정책사업 : 체육 명문 도시 구현	단위사업 : 생활체육 육성 및 지원

□ 사업개요

- 사업목적 : 연수구체육회 소속 종목단체의 생활체육대회 개최 및 전국· 시도 대회 참가를 지원하여, 구민들의 체육활동 참여를 촉진하고 생활체육 저변을 확대
- 사업기간 : 2024년01월01일 ~ 2028년12월31일
- 총사업비 : 1,093,205천원 (연례반복적 사업)
- 사업규모 : 생활체육종목 정회원 단체 33개, 준회원 3개 단체 지원
- 사업내용 : * 증감사유 : 지원대상 종목단체 증가(2023년 27개 → 2024년 33개)
 * 산출내역
 - 상장 제작 : 30천원×66명 = 1,980천원
 - 체육진흥협의회 참석수당 : 70천원×10명×6회 = 4,200천원
 - 워크숍개최 : 15,000천원
 - 전국 및 시도대회 출전 지원 : 30,000천원(연수구체육회 정회원 및 준회원 36개 단체)
 - 연수구청장배 생활체육대회 : 190,000천원(연수구체육회 정회원 단체 33개)
 - 연수구청장기 유소년축구대회 : 20,000천원
- 지원형태 : 민간보조
- 지원조건 :
- 사업위치 : 연수구
- 시행주체 : 연수구체육회
- 추진근거 : 「국민체육진흥법」 제8조(지방 체육의 진흥)
 「인천광역시 연수구 체육진흥 및 생활체육 지원 조례」 제2조 ~ 제4조
- 추진경위 : 국민체육진흥법에 근거하여 연중 지원
- 추진계획 : 24. 1월 : 생활체육대회 및 전국/ 시도 대회 출전 선수단 지원 기본 계획 수립
 24. 1월 : 종목별 지원 금액 확정 및 통보
 24. 4월 ~ 11월 : 구청장배 대회 개최 및 전국 및 시도 대회 출전 선수단 보조금 지원
 24. 12월 : 보조금 정산 및 평가

□ 소요재원

(단위:천원)

재원별	계	기투자	2024년	2025년	2026년	2027년	2028년	향후투자	연평균증가율
계	1,093,205	0	210,069	214,270	218,555	222,926	227,385	0	2.0
시군구비	1,093,205	0	210,069	214,270	218,555	222,926	227,385	0	2.0

스포츠강좌이용권 지원

회계연도 : 2024년	회 계 : 일반회계
조 직 : 문화체육과	기 능 : 문화및관광 체육
정책사업 : 체육 명문 도시 구현	단위사업 : 생활체육 육성 및 지원

□ 사업개요

- 사업목적 : 저소득층 유·청소년의 스포츠 참여기회 확대를 통한 체력향상 및 건강 증진 도모
- 사업기간 : 2024년01월01일 ~ 2028년12월31일
- 총사업비 : 3,720,000천원 (연례반복적 사업)
- 사업규모 : 예산범위 내 대상자 선정 및 지원
- 사업내용 :
 - 1인당 매월 10만원(복수강좌) 범위 내 스포츠강좌 수강료 지원
 - 지원기간 : 연중(12개월)
 - *증감사유 : 월 지원금(95천원->100천원) 및 수혜자(570명->620명) 증가
 - *산출내역 : 100,000원*620명*12개월=744,000천원
- 지원형태 : 직접수행
- 지원조건 : 만5~18세 유·청소년
 - 「국민기초생활보장법」에 생계, 의료, 주거, 교육급여 수급가구 및 차상위 계층 (차상위 계층 : 차상위 장애, 자활, 본인부담경감 확인서발급대상)
 - 법정 한부모 지원가구, 경찰청 추천 학교·가정·성폭력 등 범죄피해가정 유·청소년
- 사업위치 : 연수구
- 시행주체 :
- 추진근거 : 「국민체육진흥법」 제16조(여가체육의 육성) 및 제22조 제1항 제11호(저소득층의 체육활동 지원)
- 추진경위 : 1인당 매월 10만원(복수강좌) 범위 내 스포츠강좌 수강료 지원
- 추진계획 :
 - 지원계획 수립 및 전국 동시 신청 접수
 - 대상자 선정, 강좌시설 선정 및 관리
 - 단기 스포츠체험 강좌
 - 부정·불성실 사용 예방 및 관리
 - 사업홍보

□ 소요재원

(단위:천원)

재원별	계	기투자	2024년	2025년	2026년	2027년	2028년	향후투자	연평균 증가율
계	3,720,000	0	744,000	744,000	744,000	744,000	744,000	0	0.0
국고보조금	2,604,000	0	520,800	520,800	520,800	520,800	520,800	0	0.0
시도비	558,000	0	111,600	111,600	111,600	111,600	111,600	0	0.0
시군구비	558,000	0	111,600	111,600	111,600	111,600	111,600	0	0.0

연수구청 유소년 스포츠단 운영

회계연도 : 2024년	회 계 : 일반회계
조 직 : 문화체육과	기 능 : 문화및관광 체육
정책사업 : 체육 명문 도시 구현	단위사업 : 생활체육 육성 및 지원

□ 사업개요

- 사업목적 : 유소년스포츠단에 대한 적극적인 지원을 통해 엘리트 체육 활성화 기여
- 사업기간 : 2024년01월01일 ~ 2028년12월31일
- 총사업비 : 2,799,287천원 (연례반복적 사업)
- 사업규모 : 연수구에 거주하고 관내 초등학교에 재학 중인 학생
(유소년축구단: 3-6학년, 리틀야구단: 3-7학년)
- 사업내용 :
 - 유소년축구단, 리틀야구단 운영 지원
 - 훈련용품 및 피복비, 대회출전비(차량임차비, 숙박비, 식비 및 간식비) 지원을 통한 선수 육성
 - *증감사유
 - 유소년 스포츠단 지도자 계약만료에 따른 퇴직금 발생
 - 스포츠단 지원인력 대회 및 전지훈련 동행에 따른 출장여비
 - *산출내역
 - 유소년축구단 운영 : 지도자 수당 등 160,080천원 + 상해보험 1,290천원 + 운영지원비 85,000천원 = 246,370천원
 - 리틀야구단 운영 : 지도자 수당 등 160,080천원 + 상해보험 1,290천원 + 운영지원비 90,000천원 = 251,370천원
 - 리틀야구단 장비창고 무인경비용역비 : 148,000원*12개월 = 1,776천원
 - 스포츠단 운영지원 인력 출장여비 : 200,000원*10개월 = 2,000천원
- 지원형태 : 직접수행
- 지원조건 : 연수구에 거주하고 관내 초등학교에 재학 중인 학생
- 사업위치 : 연수구
- 시행주체 :
- 추진근거 :
 - 「국민체육진흥법」 제3조(체육 진흥 시책과 권장)
 - 「인천광역시 연수구 체육진흥 및 생활체육 지원 조례」 제2조(생활체육의 육성)
 - 「인천광역시 연수구청 유소년스포츠단 운영 규정」
- 추진경위 : 연중 : 유소년스포츠단 훈련용품 및 피복비, 대회출전비 등 운영 지원
- 추진계획 :

□ 소요재원

(단위:천원)

재원별	계	기투자	2024년	2025년	2026년	2027년	2028년	향후투자	연평균증가율
계	2,799,287	0	521,528	529,958	556,456	584,279	607,066	0	3.9
시군구비	2,799,287	0	521,528	529,958	556,456	584,279	607,066	0	3.9

송도체육센터 운영

회계연도 : 2024년	회 계 : 일반회계
조 직 : 문화체육과	기 능 : 문화및관광 체육
정책사업 : 체육 명문 도시 구현	단위사업 : 공공 체육시설 관리

□ 사업개요

- 사업목적 : 송도체육센터 운영 및 관리
- 사업기간 : 2024년01월01일 ~ 2027년12월31일
- 총사업비 : 6,109,925천원
- 사업규모 : 지하1층~지상3층/연면적 : 5,632.28㎡
- 사업내용 : 송도체육센터 유지관리(청사 유지비 및 강사 인건비 등 지원)
 - *증감내용 :
 - 공공운영비 등 물가상승률 반영
 - 송도체육센터 아름다운가게 및 매점 계약종료로 인한 시설 정비
 - 송도체육센터 홈페이지 서버 업그레이드 등
 - * 산출근거
 - : 공공운영비(교통유발부담금) 3,200천원 * 1회
 - : 공단대행사업비(경상적) 1,314,656천원
 - : 공단대행사업비(자본적) 50,866천원
- 지원형태 : 직접수행
- 지원조건 :
- 사업위치 : 송도체육센터(송도동 160-1번지 일원)
- 시행주체 :
- 추진근거 : 「국민체육진흥법」 제13조
- 추진경위 :
- 추진계획 : 연중 : 송도체육센터 유지 및 보수관리

□ 소요자원

(단위:천원)

재 원 별	계	기투자	2024년	2025년	2026년	2027년	2028년	향후투자	연평균 증가율
계	6,109,925	0	1,221,985	1,221,985	1,221,985	1,221,985	1,221,985	0	0.0
시 군 구 비	6,109,925	0	1,221,985	1,221,985	1,221,985	1,221,985	1,221,985	0	0.0

직장운동경기부 운영

회계연도 : 2024년	회 계 : 일반회계
조 직 : 문화체육과	기 능 : 문화및관광 체육
정책사업 : 직장운동경기부 운영	단위사업 : 직장운동경기부 운영

□ 사업개요

- 사업목적 : 해양도시 연수구 이미지에 부합하는 직장운동경기부 카누팀을 적극적으로 운영하여 주민관심도와 대외 홍보효과 극대화
- 사업기간 : 2024년01월01일 ~ 2028년12월31일
- 총사업비 : 5,978,460천원 (연례반복적 사업)
- 사업규모 : 연중 대회 출전
- 사업내용 : 대회 출전, 훈련 등 직장운동경기부 지원 및 운영
*산출내역
- 사무관리비 및 공공운영비 60,260천원
- 일반운영비(인건비, 대회출전비 등 운영비) 934,700천원
- 지원형태 : 직접수행
- 지원조건 : 연수구청 소속 카누팀
- 사업위치 : 연수구
- 시행주체 :
- 추진근거 : 「국민체육진흥법」 제10조(직장 체육의 진흥)
- 추진경위 : - 2022. 09. 15. : 직장운동경기부 종목 교환 검토 요청(구→시)
- 2022. 10.~11. : 인천시, 연수구 관련 부서 협의
- 2023. 02. 21. : 양 기관 간 교환 최종 동의 및 교환일자 확정(2024.1.1.)
- 2023. 09. 07. : 연수구청 직장운동경기부 설치 및 운영 조례 계획 수립
- 2023. 09. 07. : 종목 교환 동의 공문 및 협약서(안) 송부(시→구)
- 추진계획 : - 2024. 1월 : 직장운동경기부 카누팀 운영 개시
- 2024 연중 : 대회출전 및 전지 훈련

□ 소요재원

(단위:천원)

재 원 별	계	기투자	2024년	2025년	2026년	2027년	2028년	향후투자	연평균 증가율
계	5,978,460	0	998,460	1,120,000	1,220,000	1,320,000	1,320,000	0	7.2
시 도 비	1,100,000	0	220,000	220,000	220,000	220,000	220,000	0	0.0
시 군 구 비	4,878,460	0	778,460	900,000	1,000,000	1,100,000	1,100,000	0	9.0

동춘1구역 기부채납 문화시설(가칭 창의예술센터 건립) 조성 사업

회계연도 : 2024년	회 계 : 일반회계
조 직 : 문화체육과	기 능 : 문화및관광 문화및관광일반
정책사업 : 문화기반시설 조성	단위사업 : 문화기반시설 확충

□ 사업개요

- 사업목적 : 문화예술교육, 책문화공간, 전시, 공연 등이 함께 이루어지는 문화복합시설을 통해 연구구의 문화적 도시가치 향상
- 사업기간 : 2024년01월01일 ~ 2024년12월31일
- 총사업비 : 1,359,000천원
- 사업규모 : ○총사업비 : 6,759,000천원(구비 1,359,000천원, 기타 5,400,000천원)
 - (구)인테리어 공사비 및 집기비품 구입비 : 1,359,000천원
 - (조합)건물 및 토지 기부채납 가액 : 5,400,000천원
 - ※ 조합측이 시행하는 본 공사의 면적당 건축단가에 따라 우리 구 인테리어 공사 소요예산이 변경될 수 있음.
- 사업내용 : ○ 지하1층/지상3층 연면적 1,900㎡(건폐율 50%, 용적율 200%)
 - 기계실, 자재창고 : 약 100㎡
 - 책 문화 공간 조성 : 약 600㎡
 - 예술교육 전용공간 조성 : 약 600㎡
 - 회의실 및 아카이브실 : 약 600㎡
- 지원형태 : 직접수행
- 지원조건 : 동춘1구역 조합 개발이익금 현물(토지, 건물)로 기부채납(5,400,000천원 상당)
- 사업위치 : 동춘동 752-4번지 일원
- 시행주체 :
- 추진근거 : 1. 문화예술진흥법 제5조(문화예술 공간의 설치 권장)
 2. 문화예술진흥법 시행령 제2조(문화시설의 종류)
 3. 지역문화진흥법 제8조(생활문화시설의 확충 및 지원)
 4. 인천광역시 연구구 문화예술 진흥 조례 제3조(시책과 장려)
 5. 출산보육과-7839(2019.04.23.)호
- 추진경위 : 1. 동춘1도시기개발사업구역 '입주자 협의회'의 요청(2019.04.03.)
 - 기존 육아종합지원센터 건립계획을 문화복합시설로 변경 요청
 - 유아부터 성인까지 전 세대가 이용할 수 있고, 도서관 등이 포함된 문화복합시설을 요청
 2. 인근지역 문화기반시설 확충 필요
 - 동춘1구역을 비롯하여 옥련동에 이르는 지역 문화기반시설이(공연 및 전시, 교육, 연습실 등)등이 부족
 - 문화예술 관련 프로그램 매우 부족하여 문화시설의 운영이 필요
- 추진계획 : ○기부채납 방법 협의 : 2022. 9. ~
 ○실시설계 : 2023. 7. ~ 2024. 1.
 ○공사진행 : 2024. 1. ~ 2026. 1.

□ 소요재원

(단위:천원)

재 원 별	계	기투자	2024년	2025년	2026년	2027년	2028년	향후투자	연평균 증가율
계	1,359,000	0	1,359,000					0	0.0
시 군 구 비	1,359,000	0	1,359,000					0	0.0

교육경비보조금 지원

회계연도 : 2024년	회 계 : 일반회계
조 직 : 교육지원과	기 능 : 교육 유아및초중등교육
정책사업 : 유아·초중등교육복지 확충	단위사업 : 교육기관 경비 지원

□ 사업개요

- 사업목적 : 학생의 바른 인성함양과 창의적 인재를 양성하기 위한 맞춤형 교육경비 지원으로 학교별 특성화된 사업과 프로그램 지원하여 공교육 내실화 도모
- 사업기간 : 2024년01월01일 ~ 2028년12월31일
- 총사업비 : 16,652,929천원 (연례반복적 사업)
- 사업규모 : 관내 초, 중, 고, 특수학교 및 유치원 120개교
- 사업내용 : *산출내역
 -사무관리비:7,500천원
 :심의위 운영수당 2,400천원, 교육경비심의자료제작 3,000천원, 학교우수졸업생 표창장 제작 2,100천원
 -행사운영비(수레바퀴 꿈교실 워크숍) : 7,000천원
 -행사실비지원금 (수레바퀴 꿈교실 워크숍): 1,000천원
 -교육기관 보조(창의인성, 환경개선, 유아교육, 미래교육, 무상교복 분야): 3,200,000천원
 ※학교 교육경비 신청 및 교육경비보조금 심의위원회 심의내역에 따라 세부계획 확정 예정
- 지원형태 : 직접수행
- 지원조건 : 교육경비보조금 심의위원회 심의를 거쳐 지원
- 사업위치 : 연수구
- 시행주체 :
- 추진근거 : 지방교육재정교부금법
지방자치단체의 교육경비보조에 관한 규정
연수구 교육경비보조에 관한 조례
- 추진경위 : 관내 교육기관의 교육프로그램 활성화 및 교육환경 개선을 통한 창의인재 양성을 위함.
- 추진계획 : 23.12월 : 교육경비 지원 종합계획 수립
24.1월 : 각급학교 교육경비 지원 신청
24.2월 : 위원회 심의 및 교육경비 교부

□ 소요재원

(단위:천원)

재원별	계	기투자	2024년	2025년	2026년	2027년	2028년	향후투자	연평균증가율
계	16,652,929	0	3,200,000	3,264,000	3,329,280	3,395,866	3,463,783	0	2.0
시군구비	16,652,929	0	3,200,000	3,264,000	3,329,280	3,395,866	3,463,783	0	2.0

고등학교 무상교육

회계연도 : 2024년	회 계 : 일반회계
조 직 : 교육지원과	기 능 : 교육 유아및초중등교육
정책사업 : 유아·초중등교육복지 확충	단위사업 : 교육복지 지원

□ 사업개요

- 사업목적 : 고등학교 전학년 무상교육비 지원을 통한 국민의 교육 기본권 보장 및 교육비 부담 완화
- 사업기간 : 2024년01월01일 ~ 2028년12월31일
- 총사업비 : 1,648,641천원 (연례반복적 사업)
- 사업규모 : 구비 316,800천원 (총사업비의 1.62%)
- 사업내용 : *증감사유
 - 학생수 증가에 따른 총사업비 증가
 - 24년 구 분담액(316,800천원)
 *산출내역
 - 고등학교 무상교육 지원(구 부담금), 시교육청 안전복지과-11843(2023.8.21)
 - 대상 : 관내 고등학교 전학년(16개교 11,172명)
 - 내용 : 수업료, 학교운영지원비, 교과서비
 - 방법 : 교육부, 교육청, 시, 군구 재원 분담
- 지원형태 : 직접수행
- 지원조건 : 기관별 재원 분담
[교육부 48.9%, 교육청 47.5%, 지자체(인천) 3.6% (市1.98%, 연수구1.62%)]
- 사업위치 : 연수구 관내 고등학교
- 시행주체 : 인천광역시 교육청
- 추진근거 : 「초·중등교육법」 제10조의2(고등학교 등의 무상교육)
「지방교육재정교부금법」 제14조 및 같은법 시행령 제10조(고등학교 등의 무상교육 경비 부담에 관한 특례)
「시·도 및 시·군·구의 고등학교 등의 무상교육 경비 부담에 관한 고시」('20.3.3.)
- 추진경위 : 2019학년도 2학기 : 고3 무상교육 지원(교육청)
2020학년도 : 고2,3 무상교육 지원(교육부, 교육청, 지자체)
2021학년도~ : 고등학교 전학년 지원(교육부, 교육청, 지자체)
- 추진계획 : 24.3월 : 세부계획 수립
24.4월 : 지원금 교부(구->시교육청)

□ 소요재원

(단위:천원)

재 원 별	계	기투자	2024년	2025년	2026년	2027년	2028년	향후투자	연평균 증가율
계	1,648,641	0	316,800	323,136	329,599	336,191	342,915	0	2.0
시 군 구 비	1,648,641	0	316,800	323,136	329,599	336,191	342,915	0	2.0

학교 무상급식비 지원

회계연도 : 2024년	회 계 : 일반회계
조 직 : 교육지원과	기 능 : 교육 유아및초중등교육
정책사업 : 유아·초중등교육복지 확충	단위사업 : 학교급식 운영 지원

□ 사업개요

- 사업목적 : 무상급식을 통한 학부모의 경제적 부담완화로 보편적 교육복지 실현
- 사업기간 : 2024년01월01일 ~ 2028년12월31일
- 총사업비 : 44,720,122천원 (연례반복적 사업)
- 사업규모 : 관내 유,초,중,고,특수 학교 120개교 전학년 지원
- 사업내용 : *증감사유
 -24년 무상급식비 구분당액 3593347천원
 - 안정적인 학교급식 지원을 위한 교육청/지자체 재원분담율 조정 합의 (23년: 교육청 43% 시34% 군구 23% → 24년: 교육청 50% 시30% 군구 20%)
 - 2023년 대비 무상급식 사업비 10% 증액
 (지속적인 물가상승, 공공요금 인상 등에 따른 학교 급식 운영의 어려움 해소 노력)
 *산출내역 : 일반식품비, 친환경식품비, 운영비 지원
 -관내 유초중고특수학교 120개교 전학년 무상급식 지원
- 지원형태 : 직접수행
- 지원조건 : 기관별 재원 분담 (교육청 50%, 시 30%, 군·구 20%)
- 사업위치 : 연수구 관내 학교 및 유치원
- 시행주체 : 인천광역시교육청
- 추진근거 : 「학교급식법」 제8조(경비부담 등) 및 제9조(급식에 관한 경비의 지원)
 「인천광역시 친환경무상급식 지원에 관한 조례」
 「인천광역시 연수구 학교급식식품비 지원에 관한 조례」
- 추진경위 : 2011. 3월 : 초등학교 전학년 무상급식 지원 확대
 2017.3월 : 중학교 전학년 무상급식 전면 시행
 2018.3월 : 고등학교 전학년 무상급식 전면 시행
 2019.3월 : 사립유치원 만3~5세 무상급식 전면 시행
 2020.3월 : 공립유치원 만3~5세 식품비 일부지원
 2021.3월 : 유초중고특수 전체학교 무상급식 지원(무상급식 재원분담 일원화 및 친환경 우수농산물 차액지원 사업 통합 운영)
 2022.3월 : 무상급식 지원단가 인상 및 급식지원센터를 통한 쌀 현물공급 지원
 2024년 : 교육청,지자체 재원분담율 조정
- 추진계획 : 24. 분기별 : 구 분담금교부

□ 소요재원

(단위:천원)

재 원 별	계	기투자	2024년	2025년	2026년	2027년	2028년	향후투자	연평균 증가율
계	44,720,122	0	8,593,347	8,765,214	8,940,518	9,119,328	9,301,715	0	2.0
시 군 구 비	44,720,122	0	8,593,347	8,765,214	8,940,518	9,119,328	9,301,715	0	2.0

장학사업(신규)

회계연도 : 2024년	회 계 : 일반회계
조 직 : 교육지원과	기 능 : 교육 고등교육
정책사업 : 지역인재육성	단위사업 : 인재육성체계 확립 및 강화

□ 사업개요

- 사업목적 : 지역의 우수한 인재를 발굴 육성하기 위한 장학재단을 운영함으로써 교육1번지 연수구로서의 위상 정립
- 사업기간 : 2024년01월01일 ~ 2025년12월31일
- 총사업비 : 2,000,000천원
- 사업규모 : 출연금 20억(2024년 10억, 2025년 10억)
- 사업내용 : 출연금 등의 운용 수익금을 통해 장학금 지원 및 장학사업 프로그램 운영
- 지원형태 : 출연(출자)
- 지원조건 : 장학생 선발 공고일 현재 연수구에 12개월 이상 계속해서 주민 등록을 하고 있는 학생 또는 부모의 자녀 성적, 재산·소득수준, 거주기간 등의 기준으로 선정
- 사업위치 :
- 시행주체 : (재)연수큰재장학재단
- 추진근거 : 「지방재정법」 제18조
「인천광역시연수구 장학재단 설립 및 운영에 관한 조례」 제7조(기금의 출연)
- 추진경위 : 장학재단 기금의 100억원 달성을 목표로 이를 기반으로 보다 나은 교육환경 조성
- 추진계획 : 24.연중: 장학사업(장학생 선발 및 장학 프로그램) 계획 및 운영

□ 소요재원

(단위:천원)

재 원 별	계	기투자	2024년	2025년	2026년	2027년	2028년	향후투자	연평균 증가율
계	2,000,000	0	1,000,000	1,000,000				0	0.0
시 군 구 비	2,000,000	0	1,000,000	1,000,000				0	0.0

연수구 국제언어체험센터 운영

회계연도 : 2024년	회 계 : 일반회계
조 직 : 교육지원과	기 능 : 교육 평생·직업교육
정책사업 : 교육국제화특구 활성화	단위사업 : 초중등교육의 국제화

□ 사업개요

- 사업목적 : 연수구민의 특화된 프로그램 운영을 통한 누구나 참여하는 즐거운 국제언어 체험 공간 조성
- 사업기간 : 2024년01월01일 ~ 2028년12월31일
- 총사업비 : 3,638,319천원 (연례반복적 사업)
- 사업규모 : 연간 누적 이용 수강생(방과후 수업, 정규체험, 주말프로그램 등) : 5,500명
- 사업내용 : * 증강사유
: 국제언어체험센터 리모델링을 통해 글로벌 외국어 체험공간 조성
 - * 산출내역
 - 공공운영비(공공요금) : 40,000천원
 - 민간위탁금(국제언어체험센터 운영비) : 559,000천원
 - 시설안전관리공단 위탁대행 사업비 : 74,336천원
 - 시설비(국제언어체험센터 리모델링비) : 200,000천원
 - * 체험과 학습이 융합된 다양한 외국어 프로그램 운영
 - 계절학기 프로그램 및 방학 스페셜 프로그램 운영
 - 정규체험, 방과 후 프로그램, 성인 프로그램, 주말 프로그램 운영
 - 국제언어체험센터 리모델링을 통해 언어체험 공간·환경을 조성함으로써 세계문화체험 및 실질적인 언어체험 기회 제공
- 지원형태 : 직접수행
- 지원조건 : 연수구 관내 지역 주민
- 사업위치 : 연수구국제언어체험센터(봉재산로 54번길 30)
- 시행주체 :
- 추진근거 : 「인천광역시 연수구 사무의 민간위탁촉진 및 관리 조례」
「인천광역시 연수구 국제언어체험센터 설치 및 관리 운영 조례」
- 추진경위 : * 2023년도 추진실적
- 누적 수강생 2,266명(상반기) / 만족도 97.3%
- 추진계획 : 24.1월 : 2024년 운영계획 수립
24.3-5월 : 봄학기 운영
24.6월 : 상반기 결과보고 및 지도 점검 실시
24.6-8월 : 여름학기 운영(정규, 특별프로그램, 여름방학 캠프 등)
24.9-11월 : 가을학기 운영
24.12월 : 하반기 결과보고 및 지도 점검 실시

□ 소요재원

(단위:천원)

재원별	계	기투자	2024년	2025년	2026년	2027년	2028년	향후투자	연평균증가율
계	3,638,319	0	898,275	674,821	681,569	688,385	695,269	0	△6.2
시군구비	3,638,319	0	898,275	674,821	681,569	688,385	695,269	0	△6.2

교육특구 한국어교실 운영

회계연도 : 2024년	회 계 : 일반회계
조 직 : 교육지원과	기 능 : 교육 평생·직업교육
정책사업 : 교육국제화특구 활성화	단위사업 : 초중등교육의 국제화

□ 사업개요

- 사업목적 : 다문화, 외국인 자녀 한국어교육 과정 신설을 통해 원도심 활성화 및 교육국제화특구 운영 내실 제고
- 사업기간 : 2024년01월01일 ~ 2028년12월31일
- 총사업비 : 27,037천원 (연례반복적 사업)
- 사업규모 : 연수구 관내 다문화, 외국인 자녀 45명
- 사업내용 : 거주 이주민의 출신국가 및 체류유형에 맞춘 소규모 한국어 그룹교육 프로그램 운영
- 지원형태 : 민간보조
- 지원조건 : 연수구 관내 거주 다문화, 외국인 자녀
- 사업위치 : 연수구
- 시행주체 :
- 추진근거 : 교육국제화특구의 지정 운영 및 육성에 관한 특별법(2012.7.27. 시행)
교육국제화특구 사업계획서(교육부 제출)
- 추진경위 : 교육국제화특구 연수구 원도심의 문화통합 제고
다문화, 외국인 가정 자녀들의 한국어 교육을 통해 학교 적응을 돕고 세계시민 역량 강화
- 추진계획 : 교육특구 한국어교실 세부계획 수립 : 2024.4월
교육특구 한국어교실 공모 및 교부금 교부 : 2023.5월
교육특구 한국어교실 홍보 및 수강생모집 : 2024.6월
프로그램 운영 : 2024.7월~11월
사업정산 및 평가, 결과보고 : 2024.12월

□ 소요재원

(단위:천원)

재원별	계	기투자	2024년	2025년	2026년	2027년	2028년	향후투자	연평균 증가율
계	27,037	0	5,300	5,353	5,407	5,461	5,516	0	1.0
시군구비	27,037	0	5,300	5,353	5,407	5,461	5,516	0	1.0

외국어 맞춤형 특화사업

회계연도 : 2024년	회 계 : 일반회계
조 직 : 교육지원과	기 능 : 교육 평생·직업교육
정책사업 : 교육국제화특구 활성화	단위사업 : 국제화역량강화 지원

□ 사업개요

- 사업목적 : 외국어 맞춤형 특화사업의 지원을 통해 관내 초중고등학교 학생들의 글로벌 역량강화 사업
- 사업기간 : 2024년01월01일 ~ 2028년12월31일
- 총사업비 : 1,871,814천원 (연례반복적 사업)
- 사업규모 : 관내 초중고등학교 대상 지원
- 사업내용 : * 산출내역
 - 사무관리비 : 1,950천원
 - 교육기관에대한보조 : 135,000천원
 * 각 급 학교의 수요와 특성에 맞춘 글로벌 역량강화 프로그램 및 글로벌 동아리 활동 지원
- 지원형태 : 직접수행
- 지원조건 : 관내 초중고등학교 공모지원 사업
- 사업위치 :
- 시행주체 :
- 추진근거 : 교육국제화특구의 지정·운영 및 육성에 관한 특별법
- 추진경위 : * 2023년 추진실적
 - 글로벌 드림스쿨 21개교(초17, 고4)
 - 글로벌 동아리 26개(초13, 중3, 고3)
- 추진계획 : 24. 1월 : 계획수립
 24. 3월 : 사업심의 및 선정
 24. 4월~ : 사업추진

□ 소요재원

(단위:천원)

재 원 별	계	기투자	2024년	2025년	2026년	2027년	2028년	향후투자	연평균 증가율
계	1,871,814	0	366,950	370,620	374,326	378,069	381,849	0	1.0
시 도 비	663,130	0	130,000	131,300	132,613	133,939	135,278	0	1.0
시 군 구 비	1,208,684	0	236,950	239,320	241,713	244,130	246,571	0	1.0

고객만족 민원환경 조성

회계연도 : 2024년	회 계 : 일반회계
조 직 : 민원여권과	기 능 : 일반공공행정 일반행정
정책사업 : 민원행정서비스 제공	단위사업 : 고객만족 민원서비스 운영

□ 사업개요

- 사업목적 : 고객편의 및 민원서비스 제공으로 고객감동 행정 구현
- 사업기간 : 2024년01월01일 ~ 2028년12월31일
- 총사업비 : 910,375천원 (연례반복적 사업)
- 사업규모 : 고객지향 민원서비스 제공
- 사업내용 : *증감사유
 - 무인민원발급기 대수 증가(18→20대)로 소모품 및 유지보수 비용 증액, 인터넷 카페 팩스기 구입으로 비용 증액
 - 미추홀콜센터 분담금액 감소[시 시민봉사과-14509(2023.9.6.)호와 관련]

*산출내역

- 무인민원발급기 운영 소모품 등
 - : 토너, 편철심, 감열지 등 342천원*2회*20대=13,680천원
 - 용지 56천원*8박스*18대=8,100천원
- 무인민원발급기 설치 장소 임차료 : 100천원*1개소*12월=1,200천원
- 무인민원발급기 예치금 : 60천원*1대=60천원
- 인터넷카페 물품 구입 : 2,700천원
- 민원조정위원회 위원참석수당 : 70천원*2명*3회=420천원
- 신규 공인 제작 : 500천원
- 무인민원발급기 유지관리비(20대) : 38,587천원
- 무인민원발급기 외부부스(2개소) 전기요금 : 180천원*12월=2,160천원
- 무인민원발급기 신용카드 단말기 유지보수 비용 : 5천원*18대*12월=1,080천원
- 무인민원발급기 무인경비(4개소) : 428천원*12월=5,136천원
- 민원여권과, 동 행정복지센터 민원실 비상벨 통신요금: 5,500원*16개소*12월=1,056천원
- 후납 발송 반송 등기 우편요금 : 7,250천원*12월=87,000천원
- 작은분수 및 여항 관리비 : 435천원*12월=5,220천원
- 민원여권 시책 추진 : 1,600천원
- 미추홀콜센터 분담금 : 178,469천원(인건비, 운영비, 공공요금)
- 우편모아시스템 운영 지원비 : 5,600천원
- 무인민원발급기 교체(송도2동) : 19,907천원*1대=19,907천원
- 인터넷카페 팩스기 구입 : 330천원*1대=330천원

- 지원형태 : 직접수행
- 지원조건 :
- 사업위치 :
- 시행주체 :
- 추진근거 : 민원처리에 관한 법률 제12조
- 추진경위 :
- 추진계획 : 연중 : 민원서비스 제공 관련 물품구입 및 유지보수

□ 소요재원

(단위:천원)

재원별	계	기투자	2024년	2025년	2026년	2027년	2028년	향후투자	연평균증가율
계	910,375	0	178,469	180,254	182,057	183,878	185,717	0	1.0
시군구비	910,375	0	178,469	180,254	182,057	183,878	185,717	0	1.0

보건기관 시설물 유지관리

회계연도 : 2024년	회 계 : 일반회계
조 직 : 보건행정과	기 능 : 보건 보건의료
정책사업 : 공공보건의료서비스 지원	단위사업 : 공공 보건행정 관리

□ 사업개요

- 사업목적 : 청사 내 각종 설비를 안정적으로 운영관리하고 보다 쾌적한 근무환경을 유지
연수구시설안전관리공단 업무 위탁을 통한 시설 및 청사관리의 전문적이고 효율적인 운영 도모
- 사업기간 : 2024년01월01일 ~ 2028년12월31일
- 총사업비 : 1,577,516천원 (연례반복적 사업)
- 사업규모 : 관리면적 : 2,605㎡ (지하1층, 지상 3층) 연면적 4,509㎡
관리대상 : 전기, 승강기, 가스, 보일러, 냉온수기, 소방안전관리 등
- 사업내용 : *증감사유
: 관리비 및 시설 노후화로 인한 청사시설관리운영비 증액, 전기자동차 구입 30,000천원 증액
*산출내역
 - 정수기 및 비데관리(보건소): 4,284천원
 - 안마의자 임대료: 1,115천원(30,950원*3대*12월)
 - 공기청정기 임대료: 5,952천원
 - 디지털복합기 임대료: 3,564천원(99,000원*3대*12월)
 - 팩스기기 임대료: 264천원(11,000원*2대*12월)
 - 손세정제 임대료: 1,728천원(18,000원*8대*12월)
 - 무인경비 용역비: 1,920천원(160,000원*12월)
 - 소방안전관리 대행 용역: 3,863천원(321,850원*12월)
 - 청사소독 및 해충방제관리: 4,230천원(352,450원*12월)
 - 폐수 및 폐기물 처리비: 17,000천원
 - 청사시설관리운영비: 172,674천원
 - 시설관리공단 대행사업비(청사관리): 39,552천원
 - 보건행정과 친환경자동차 구입 30,000천원
 - 전기자동차 1대 30,000천원
- 지원형태 : 직접수행
- 지원조건 :
- 사업위치 : 연수구보건소
- 시행주체 :
- 추진근거 : 공공기관의 소방안전관리에 관한 규정, 도시가스사업법, 고압가스 안전관리법, 하수도법 등
- 추진경위 : 24년 1월~12월 : 청사 운영 비용 지출
- 추진계획 : 24. 1월: 시설안전관리공단 위탁 운영
24. 1월~12월: 청사 운영 관리비용 지출

□ 소요재원

(단위:천원)

재 원 별	계	기투자	2024년	2025년	2026년	2027년	2028년	향후투자	연평균 증가율
계	1,577,516	0			300,000	600,000	677,516	0	0.0
시 군 구 비	1,577,516	0			300,000	600,000	677,516	0	0.0

지역사회 통합건강증진사업

회계연도 : 2024년	회 계 : 일반회계
조 직 : 건강증진과	기 능 : 보건 보건의료
정책사업 : 구민생활 건강증진 지원	단위사업 : 주민건강증진서비스 지원

□ 사업개요

- 사업목적 : 지역별 다양한 특성과 수요에 부합하는 차별적인 서비스를 지자체가 주도적으로 함으로써 지역주민의 보건사업 체감도 향상
- 사업기간 : 2024년01월01일 ~ 2028년12월31일
- 총사업비 : 2,704,325천원 (연례반복적 사업)
- 사업규모 : 생애주기별, 생활터별 주민 대상
- 사업내용 : *증강사유 : 市 건강증진과-13092(2023.09.22.)호 2024년도 통합건강증진사업 예산 가내시 통보에 따른 감액
*산출내역
 - 기간제근로자 인건비
: 월급여 2,300천원*9개월*11명 + 2,300천원*1명*11월=253,000천원
: 출장여비 50천원*9개월*11명=5,050천원
: 교육비 250천원*12명=3,000천원
: 연가보상비 및 차별임금보전금 750천원*12=9,000천원
 - 통합건강증진사업 운영(환경정비, 홍보물 및 인쇄비 등)
: 홍보물(워크온성공 기념품) 10천원*3,000명=30,000천원
: 워크온 연간 유지관리비 7,200천원
: 생애주기별 사업홍보물 3천원*5,000명=15,000천원
: 토너 및 인쇄비 6,140천원
 - 심뇌혈관질환 예방관리사업 홍보물품 구입비
: 홍보물 5천원*2,000명=10,000천원
: 인쇄비 2,575천원
 - 심뇌혈관질환 예방관리사업 교육 운영비: 100천원*40회=4,000천원
 - 통합건강증진사업(운동, 영양, 비만, 절주 등) 운영: 21,000천원
 - 통합건강증진사업 출장여비: 50천원*12개월*2명=1,200천원
 - 통합건강증진사업 업무추진: 1,000천원
 - 심뇌혈관질환 예방관리사업 업무추진: 700천원
 - 영양플러스사업 보충식품비: 91,000천원
 - 심뇌혈관질환 예방관리사업 의료소모품 구입비: 3,000천원
 - 임신부 영양제 구입(철분제, 엽산제): 70,000천원
 - 통합건강증진사업 의료소모품 구입: 8,000천원* 국비 30%, 시비 35%, 구비 35%
- 지원형태 : 직접수행
- 지원조건 :
- 사업위치 : 연수구보건소 및 각 생활터별
- 시행주체 :
- 추진근거 : 국민건강증진법, 지역사회 통합건강증진사업 안내
- 추진경위 :
- 추진계획 : 연중: 지역주민 대상으로 건강생활실천 및 만성질환예방, 취약계층 건강관리를 목적으로 지역사회 특성과 주민의 요구가 반영된 프로그램 및 서비스 추진

□ 소요재원

(단위:천원)

재원별	계	기투자	2024년	2025년	2026년	2027년	2028년	향후투자	연평균증가율
계	2,704,325	0	540,865	540,865	540,865	540,865	540,865	0	0.0
국고보조금	811,295	0	162,259	162,259	162,259	162,259	162,259	0	0.0
시도비	946,515	0	189,303	189,303	189,303	189,303	189,303	0	0.0
시군구비	946,515	0	189,303	189,303	189,303	189,303	189,303	0	0.0

난임부부 시술비 지원(전환사업)

회계연도 : 2024년	회 계 : 일반회계
조 직 : 건강증진과	기 능 : 보건 보건의료
정책사업 : 구민생활 건강증진 지원	단위사업 : 출산장려 정책 및 모자보건 관리

□ 사업개요

- 사업목적 : 난임부부에게 시술비 일부를 지원하여 경제적 부담을 경감시킴으로써 난임부부가 희망하는 자녀를 갖도록 지원하기 위함
- 사업기간 : 2024년01월01일 ~ 2028년12월31일
- 총사업비 : 3,519,670천원 (연례반복적 사업)
- 사업규모 : 난임 진단을 받은 난임부부 가구
- 사업내용 : *증강사유 : 시술종류 및 만나이별로 시술금액 상한 차등지원 폐지로 인함
*산출내역 : 393명(시술대상자)×2.5회(시술평균)×715,000원(평균지원액)≒703,934천원
* 지원조건 : 기준중위소득 180%이하의 난임 진단을 받은 난임부부 가구
- 지원형태 : 직접수행
- 지원조건 :
- 사업위치 : 연수구보건소
- 시행주체 :
- 추진근거 : 저출산 고령사회 기본법 제10조, 모자보건법 제11조, 모자보건사업 지침
- 추진경위 : 2020년 522건(인공수정 118건, 체외수정 404건)
2021년 932건(인공수정 158건, 체외수정 774건)
2022년 1,347건(인공수정 205건, 체외수정 1142건)
2023년(10월까지) 888건(인공수정 : 125건, 체외수정 763건)
- 추진계획 : 연중 : 사업시작 (대상자선정→의료기관 시술 청구서 접수 및 시술비 지급→임신 및 출산유무 확인관리)

□ 소요재원

(단위:천원)

재 원 별	계	기투자	2024년	2025년	2026년	2027년	2028년	향후투자	연평균증가율
계	3,519,670	0	703,934	703,934	703,934	703,934	703,934	0	0.0
시 도 비	2,639,750	0	527,950	527,950	527,950	527,950	527,950	0	0.0
시 군 구 비	879,920	0	175,984	175,984	175,984	175,984	175,984	0	0.0

지역자율형 사회서비스 투자사업(산모신생아 건강관리 지원사업)(전환사업)

회계연도 : 2024년	회 계 : 일반회계
조 직 : 건강증진과	기 능 : 보건 보건의료
정책사업 : 구민생활 건강증진 지원	단위사업 : 출산장려 정책 및 모자보건 관리

□ 사업개요

- 사업목적 : 산모, 신생아의 건강관리 및 출산가정의 경제적 부담 완화
- 사업기간 : 2024년01월01일 ~ 2028년12월31일
- 총사업비 : 6,094,230천원 (연례반복적 사업)
- 사업규모 : (기본지원대상) 기준중위 소득 150% 이하 출산가정
(예외지원대상) 소득기준 없이 둘째아 이상 출산가정
- 사업내용 : * 증감사유 : 2024년 가내시 통보 , 시 영유아정책과-18084(2023.10.17.)호 (지원실적 '22년 1,051명, '23년 9월 790명)
* 지원조건 : 관내 출산예정 가정 및 출산가정의 산모
(기본지원대상) 기준중위 소득 150% 이하 출산가정
(예외지원대상) 소득기준 없이 둘째아 이상 출산가정
* 산출내역
산모신생아 건강관리 지원사업 바우처 기금예탁 1,051 명*1,159천원 = 1,218,846천원
- 지원형태 : 직접수행
- 지원조건 :
- 사업위치 : 연수구보건소
- 시행주체 :
- 추진근거 : 저출산 고령화기본법, 모자보건법
- 추진경위 : 계획수립 → 대상자 선정 → 대상자 및 사회서비스관리 센터에 결정 통지 → 대상자 본인부담금 납부 → 서비스 실시 → 실적보고
- 추진계획 : ○ 24년 1월 사업계획 수립
○ 연중
 - 출산예정일 40일전부터 출산일로부터 30일까지 서비스대상자 선정 및 신청
 - 대상자 선정 및 사회서비스바우처관리센터로 결정 자료 전송
 - 출산가정 산모, 신생아도우미 바우처 지급 및 이용 안내
 - 대상자 서비스 관리

□ 소요재원

(단위:천원)

재 원 별	계	기투자	2024년	2025년	2026년	2027년	2028년	향후투자	연평균 증가율
계	6,094,230	0	1,218,846	1,218,846	1,218,846	1,218,846	1,218,846	0	0.0
시 도 비	5,180,095	0	1,036,019	1,036,019	1,036,019	1,036,019	1,036,019	0	0.0
시 군 구 비	914,135	0	182,827	182,827	182,827	182,827	182,827	0	0.0

저소득층 기저귀 및 조제분유 지원

회계연도 : 2024년	회 계 : 일반회계
조 직 : 건강증진과	기 능 : 보건 보건의료
정책사업 : 구민생활 건강증진 지원	단위사업 : 출산장려 정책 및 모자보건 관리

□ 사업개요

- 사업목적 : 저소득층 영아(0~24개월) 가정의 육아 필수재인 기저귀 및 조제분유를 지원을 통해 경제적 부담 경감 및 아이 낳기 좋은환경 조성
- 사업기간 : 2024년01월01일 ~ 2028년12월31일
- 총사업비 : 2,519,000천원 (연례반복적 사업)
- 사업규모 : 기초생활보장, 차상위계층, 한부모가족 또는 기준중위소득 80%이하의 장애인가구, 다자녀(2인이상) 가구의 만 2세 미만 영아
- 사업내용 :
 - * 증감사유
 - 2024년도 저소득층 기저귀, 조제분유 지원사업 가내시 통보에 따른 증액, 인천광역시 영유아정책과-16506(2023. 9. 21.)호
 - 실적 : '22년 891명, 23년 9월 785명
 - * 산출내역
 - 저소득층 기저귀 및 조제분유 지원 월80천원 * 900명 * 7개월 = 503,800천원(7,580천원 증액)
 - * 지원조건
 - 기초생활보장, 차상위계층, 한부모가족 또는 기준중위소득 80%이하의 장애인가구, 다자녀(2인이상) 가구의 만2세 미만 영아
 - 기저귀 및 조제분유 구매비용을 국민행복카드 바우처로 지급
 - 기저귀 구매비용 월 80천원, 조제분유 구매비용 월 100천원
- 지원형태 : 직접수행
- 지원조건 :
- 사업위치 : 연수구보건소
- 시행주체 :
- 추진근거 : 저출산고령사회기본법 제4조 및 10조
- 추진경위 :
 - 기저귀 월 64천원 / 조제분유 월 86천원
 - => 2022.. 8. 1.~2022. 12.31. 한시적 지원 인상 : 기저귀 월 70천원 / 조제분유 월 90천원
 - 2023.1월 이후 기저귀 월 80천원 / 조제분유 월100천원
- 추진계획 : 24년 1월 사업계획 수립
연중 : 저소득층 기저귀 및 조제분유 지원 신청-> 접수 -> 지원

□ 소요재원

(단위:천원)

재원별	계	기투자	2024년	2025년	2026년	2027년	2028년	향후투자	연평균증가율
계	2,519,000	0	503,800	503,800	503,800	503,800	503,800	0	0.0
국고보조금	1,259,500	0	251,900	251,900	251,900	251,900	251,900	0	0.0
시도비	629,750	0	125,950	125,950	125,950	125,950	125,950	0	0.0
시군구비	629,750	0	125,950	125,950	125,950	125,950	125,950	0	0.0

연수구 산후조리비용 지원(신규)

회계연도 : 2024년	회 계 : 일반회계
조 직 : 건강증진과	기 능 : 보건 보건의료
정책사업 : 구민생활 건강증진 지원	단위사업 : 출산장려 정책 및 모자보건 관리

□ 사업개요

- 사업목적 : 산후조리비용 지원으로 출산가정의 경제적 부담 완화 및 출산 진화 환경 조성
- 사업기간 : 2024년01월01일 ~ 2028년12월31일
- 총사업비 : 6,000,000천원 (연례반복적 사업)
- 사업규모 : 산모 1,970명
- 사업내용 :
 - * 증감사유 : 산후조리를 경험한 산모의 75.6%가 산후조리 경비지원을 가장 필요한 정책으로 생각하여 신규사업 추진
 - * 산출내역 : 1,970명 * 50만원 [=985,000천원/12개월*9개월(4~12월)]
 - * 지원 조건 : 신생아 출생일 기준 6개월 전부터 연수구에 주민등록을 두고 거주하는 산모
- 지원형태 : 직접수행
- 지원조건 :
- 사업위치 : 연수구보건소
- 시행주체 :
- 추진근거 : 모자보건법, 저출산·고령사회기본법, 건강가정기본법, 민선8기 구청장 공약사항
- 추진경위 : 계획수립 → 대상자신청접수 및 선정 → 지원결정 → 지급 → 실적제출
- 추진계획 : 24. 4월(예상)~12월 : 지원 대상자 조건 확인- 지원여부 결정 및 통지- 지급

□ 소요재원

(단위:천원)

재 원 별	계	기투자	2024년	2025년	2026년	2027년	2028년	향후투자	연평균 증가율
계	6,000,000	0	1,200,000	1,200,000	1,200,000	1,200,000	1,200,000	0	0.0
시 군 구 비	6,000,000	0	1,200,000	1,200,000	1,200,000	1,200,000	1,200,000	0	0.0

국가 암관리

회계연도 : 2024년	회 계 : 일반회계
조 직 : 건강증진과	기 능 : 보건 보건의료
정책사업 : 국민생활 건강증진 지원	단위사업 : 취약계층 의료지원

□ 사업개요

- 사업목적 : 국가암검진사업을 통하여 우리나라 국민의 사망원인 1위인 암을 조기에 발견하여 치료를 유도함으로써 암의 치료율을 높이고 암으로 인한 사망을 줄이는 것을 목적으로 한다.
- 사업기간 : 2024년01월01일 ~ 2028년12월31일
- 총사업비 : 2,616,080천원
- 사업규모 : 관내 무료 암검진 대상자인 의료급여 수급자 및 건강보험가입자 검진
- 사업내용 : *증감사유 : 2024년 가내시(523,216천원)
 *산출내역
 - 국가암검진사업 보조인력 인건비 : 8,000천원
 - 국가암검진사업 : 515,216천원
 * 지원대상
 - 의료급여 수급권자에게는 위암, 유방암, 자궁경부암, 간암, 대장암, 폐암 6종에 대하여 검진 실시
 - 건강보험가입자 중 저소득층에 대해서는 위암, 유방암, 간암, 폐암의 4종을 대상으로 검진 실시 (자궁경부암, 대장암은 공단이 전액 부담)
 *국비50%, 시비25%, 구비 25%
- 지원형태 : 직접수행
- 지원조건 :
- 사업위치 : 국민건강보험공단 민간위탁사업
- 시행주체 :
- 추진근거 : ○ 암관리법 제11조(암검진사업)
 ○ 암관리법 시행령 제7조(암검진사업의 대상자)
 ○ 암관리법 시행규칙 제4조(암검진의 방법 및 절차 등)
 ○ 국가암검진사업 안내(지침, 보건복지부)
- 추진경위 : ○ 보건소 사업계획 수립
 ○ 국민건강보험공단은 국가암검진 대상자 명단 송부 및 데이터베이스화
 ○ 보건소는 국가암검진시스템을 통하여 명단을 다운받은 후 건강검진 홍보 실시
 ○ 공단으로부터 검진표를 수령받은 대상자는 당해연도 내에 건강검진 실시
- 추진계획 : 24. 1~12월 : 국가암검진 수검률 향상을 위한 유선홍보, 캠페인, 지역신문 홍보, 유관기관 협조 등을 통한 적극적인 홍보 실시
 24. 1~12월 : 건강검진 후 이상소견자 및 추정 암환자를 추적관리하며 사후관리 실시

□ 소요재원

(단위:천원)

재 원 별	계	기투자	2024년	2025년	2026년	2027년	2028년	향후투자	연평균 증가율
계	2,616,080	0	523,216	523,216	523,216	523,216	523,216	0	0.0
국 고 보 조 금	1,308,040	0	261,608	261,608	261,608	261,608	261,608	0	0.0
시 도 비	654,020	0	130,804	130,804	130,804	130,804	130,804	0	0.0

시 군 구 비	654,020	0	130,804	130,804	130,804	130,804	130,804	0	0.0
---------	---------	---	---------	---------	---------	---------	---------	---	-----

암환자 의료비지원(전환사업)

회계연도 : 2024년	회 계 : 일반회계
조 직 : 건강증진과	기 능 : 보건 보건의료
정책사업 : 구민생활 건강증진 지원	단위사업 : 취약계층 의료지원

□ 사업개요

- 사업목적 : 생활이 어려운 취약계층 암환자 가정을 대상으로 본인부담 의료비를 지원하여 가계의 경제적 부담을 완화하고 치료율을 제고하여 취약계층의 건강수준을 향상
- 사업기간 : 2024년01월01일 ~ 2028년12월31일
- 총사업비 : 1,006,665천원 (연례반복적 사업)
- 사업규모 :
 - 소아암 : 만 18세 미만
 - 성인암
 - 의료급여수급권자
 - 건강보험가입자 : 2021년 6월 30일까지 국가암검진 수검자 중 만 2년 이내 진단받은 신규 암환자 및 기지원자 중 건강보험료 부과액 적합자
 - 폐암(의료급여수급권자 또는 2021년 6월 30일까지 암 진단받고 건강보험료 부과 기준이 적합한 건강보험가입자)
- 사업내용 :
 - *증감사유 : 2024년 가내시(201,333천원)
 - *산출내역
 - 암환자 의료비 : 201,333원
 - *시비 75%, 구비 25%
- 지원형태 : 직접수행
- 지원조건 :
- 사업위치 : 보건소
- 시행주체 :
- 추진근거 : 암 관리법
- 추진경위 : 저소득층 암환자 실태분석 결과, 소득이 낮을수록 암발생 및 암환자의 사망가능성이 높기에 암예방에 치료까지 저소득층에 대한 체계적인 암관리 및 지원방안 마련이 필요
- 추진계획 : 24. 1~12월 : 암환자 의료비 지원사업 홍보 실시

□ 소요재원

(단위:천원)

재원별	계	기투자	2024년	2025년	2026년	2027년	2028년	향후투자	연평균증가율
계	1,006,665	0	201,333	201,333	201,333	201,333	201,333	0	0.0
시도비	755,000	0	151,000	151,000	151,000	151,000	151,000	0	0.0
시군구비	251,665	0	50,333	50,333	50,333	50,333	50,333	0	0.0

정신건강복지센터 인력확충

회계연도 : 2024년	회 계 : 일반회계
조 직 : 건강증진과	기 능 : 보건 보건의료
정책사업 : 구민생활 건강증진 지원	단위사업 : 정신건강관리사업

□ 사업개요

- 사업목적 : 정신건강복지센터 인력확충을 통한 지역사회 내 정신건강서비스 제공역량 강화
- 사업기간 : 2024년01월01일 ~ 2028년12월31일
- 총사업비 : 4,004,500천원 (연례반복적 사업)
- 사업규모 : 800,900천원(국비 50%, 시비 25%, 구비 25%)
- 사업내용 : * 증감사유: 종사자 수 및 인건비 단가 증가
* 산출내역: 21명*38,138천원=800,900천원
- 지원형태 : 민간보조
- 지원조건 :
- 사업위치 : 연수구정신건강복지센터 및 연수구보건소
- 시행주체 :
- 추진근거 : 정신건강사업 안내 지침
- 추진경위 : 각종 정신건강증진사업 수행에 필요한 인건비
- 추진계획 : 24. 1~12월: 보조금 교부를 통한 인건비 지원

□ 소요재원

(단위:천원)

재 원 별	계	기투자	2024년	2025년	2026년	2027년	2028년	향후투자	연평균 증가율
계	4,004,500	0	800,900	800,900	800,900	800,900	800,900	0	0.0
국 고 보 조 금	2,002,250	0	400,450	400,450	400,450	400,450	400,450	0	0.0
시 도 비	1,001,125	0	200,225	200,225	200,225	200,225	200,225	0	0.0
시 군 구 비	1,001,125	0	200,225	200,225	200,225	200,225	200,225	0	0.0

정신재활시설 운영

회계연도 : 2024년	회 계 : 일반회계
조 직 : 건강증진과	기 능 : 보건 보건의료
정책사업 : 구민생활 건강증진 지원	단위사업 : 정신건강관리사업

□ 사업개요

- 사업목적 : 정신질환자 사회적응 및 직업훈련 등 재활훈련을 통해 사회복귀를 도모함으로써 지역사회 건강환류 환경조성
- 사업기간 : 2024년01월01일 ~ 2028년12월31일
- 총사업비 : 2,716,900천원 (연례반복적 사업)
- 사업규모 : 연 543,380천원 규모(시비 50%, 구비 50%)
- 사업내용 : * 증감사유
: 市 건강증진과-14871(2023.10.30.)호 '2024년 정신재활시설 운영지원 가내시 통보'
* 산출내역
- 정신재활시설(연수새누리) : 333천원(인건비 287천원, 운영비 33천원, 재활지원비 13천원)
- 정신재활시설(리앤리) : 133천원(인건비 124천원, 운영비 9천원)
- 정신재활시설(해피하우스) : 77천원(인건비71천원, 운영비 6천원)
- 지원형태 : 민간보조
- 지원조건 :
- 사업위치 : 정신재활시설 3개소(새누리, 리앤리, 해피하우스)
- 시행주체 :
- 추진근거 : 「정신건강증진 및 정신질환자 복지서비스 지원에 관한 법률」 정신보건법 제26조, 보건복지부 정신건강증진사업 지침, 사회복지시설관리지침
- 추진경위 : 정신건강증진사업지침에 근거한 정신재활시설 운영
- 추진계획 : 24.1~12월: 사업지침에 따른 계획수립, 보조금 교부, 사업수행, 사업평가 및 보조금 정산

□ 소요자원

(단위:천원)

재 원 별	계	기투자	2024년	2025년	2026년	2027년	2028년	향후투자	연평균 증가율
계	2,716,900	0	543,380	543,380	543,380	543,380	543,380	0	0.0
시 도 비	1,358,450	0	271,690	271,690	271,690	271,690	271,690	0	0.0
시 군 구 비	1,358,450	0	271,690	271,690	271,690	271,690	271,690	0	0.0

치매안심센터 운영

회계연도 : 2024년

회 계 : 일반회계

조 직 : 건강증진과

기 능 : 보건 보건의료

정책사업 : 구민생활 건강증진 지원

단위사업 : 치매관리사업

□ 사업개요

- 사업목적 : 치매예방, 상담, 조기진단, 보건 및 복지 자원 연계와 교육 등 유기적인 치매 통합관리 서비스 제공으로 치매 중증화 억제 및 사회적 비용을 경감, 궁극적으로는 치매환자와 그 가족, 일반시민의 삶의 질 향상에 기여하기 위함
- 사업기간 : 2024년01월01일 ~ 2028년12월31일
- 총사업비 : 3,180,816천원 (전년까지 기 투자액: 1,084,676)
- 사업규모 : 관내 60세 이상 어르신 73,920명, 경도인지장애 13,569명, 치매환자 4,274명 등

○ 사업내용 : *증감사유
: 市 건강증진과-13002(2023.09.21.)호 가내시 통보

*산출내역 (총 소요예산액 : 419,228,000원)

- 치매안심센터 쉼터 송영관련 인건비
 - : 기본급 91,200원*22일*11월=22,070,400원
 - : 주휴수당 91,200원*4일*11월=4,012,800원
 - : 연차유급수당 91,200원*11월=1,003,200원
- 기간제 근로자 차별임금보전금 : 2,248천원
- 치매사업 사무용품 및 운영물품 등
 - : 사무용품 및 프로그램 운영물품 54,380천원
 - : 교구 등 구입 13,000천원
- 치매사업 홍보비 : 홍보물 제작 등 11,000천원*3개팀
- 임차료
 - : 정수기 및 공기청정기 6,760천원
 - : 사무기기 9,240천원
 - : 차량 5,640천원
 - : ICT 물품 19,600천원
- 지역사회협의체 회의 참석 수당 : 70,000원*7명*2회=980천원
- 제세공과금
 - : 우편발송료 15,100천원
 - : 자동차보험료 750,000원*4대=3,000천원
 - : 자동차세 250,000원*4대=1,000천원
 - : TV, 통신료 등 공과금 20,750천원
 - : 공공후견인 상해보험료 100천원
- 차량유지관리비 : 4,000천원(차량유류비, 차량수선비)
- 행사운영경비
 - : 치매극복행사운영 30,000천원
 - : 프로그램 및 수료식 운영 6,300천원
 - : 가족힐링나들이 2,000천원
- 강사료 : 선학쉼터 11,000천원, 송도쉼터 11,000천원, 경로당 프로그램 10,080천원, 가족교실 3,200천원, 힐링 프로그램 2,240천원=37,520천원
- 치매안심센터 출장여비 : 1,000천원*12월=12,000천원
- 치매안심센터 업무추진 : 500천원*3팀=1,500천원
- 협력의사수당 : 2,160천원*12월=26,000천원
- 자원봉사자 실비지원 : 250천원*12개월=3,000천원
- 공공후견인 활동비 : 200,000원*1명*1개월+200,000원*1명*12개월=2,600천원
- 조호물품 및 의료소모품 구입 : 40,000천원(기저귀 등 조호물품 구입)
- 치매진단검사비 : 700천원*12월=8,400천원
- 치매사업 광고비 : 전동차 830천원*12월=10,000천원
- 송도권역 치매안심센터 ICT 체험존 환경조성 시설비
 - : 철거공사 4,000천원
 - : 경량 벽체공사 5,000천원
 - : 도장공사 5,700천원
 - : 도어설치 2,000천원
 - : 유리공사 7,000천원
 - : 철거및설치비 2,300천원
 - : 폐기물처리비 4,000천원
- 인지콜렉션 환경조성 자산취득비 : 책상 1,800천원, 의자 1,200천원=3,000천원

○ 지원형태 : 직접수행

○ 지원조건 :

○ 사업위치 : 연수구치매안심센터

○ 시행주체 :

○ 추진근거 : 치매관리법 제3조(국가 등의 의무)
치매관리법 제17조(치매안심센터 설치운영)
보건복지부 제4차 치매관리종합계획

○ 추진경위 : 2018년 11월부터 치매안심센터 직영 전환으로 치매관리사업 변경 추진

○ 추진계획 : 24.1~12월: 치매어르신 및 가족, 치매조기검진 및 맞춤형 서비스 제공

□ 소요재원

(단위:천원)

재원별	계	기투자	2024년	2025년	2026년	2027년	2028년	향후투자	연평균증가율
계	3,180,816	1,084,676	419,228	419,228	419,228	419,228	419,228	0	0.0
국고보조금	2,544,651	867,741	335,382	335,382	335,382	335,382	335,382	0	0.0
시도비	318,082	108,467	41,923	41,923	41,923	41,923	41,923	0	0.0
시군구비	318,083	108,468	41,923	41,923	41,923	41,923	41,923	0	0.0

국가예방접종실시

회계연도 : 2024년	회 계 : 일반회계
조 직 : 감염병관리과	기 능 : 보건 보건의료
정책사업 : 감염병관리체계 강화	단위사업 : 감염병 관리

□ 사업개요

- 사업목적 : 대상인구에게 적기에 적정 예방접종을 안전하게 실시함으로써 예방 및 퇴치 가능한 전염병으로부터 개인의 건강을 보호하고 더불어 건강한 지역사회 조성
- 사업기간 : 2024년01월01일 ~ 2028년12월31일
- 총사업비 : 34,874,204천원 (연례반복적 사업)
- 사업규모 : 연수구주민
- 사업내용 :
 - * 증감사유
 - 코로나 19 절기접종으로 계획 변경에 따라 위탁 의료기관 시행비 감액
 - 백신비 전년 조달단가 대비 3% 인상
 - * 산출내역
 - 어린이 국가예방접종: 4,636,680천원
 - 성인 국가예방접종: 1,559,036천원
 - HPV 예방접종: 104,712천원
 - B형간염 주산기감염 예방사업: 9,048천원
 - 임신부 인플루엔자 예방접종: 29,424천원
 - 코로나19 예방접종 시행비: 614,000천원
 - 예방접종등록센터 운영(인건비) : 27,426천원
 - * 인천광역시 감염병관리과-14006호(2023.09.21.)
- 지원형태 : 민간보조
- 지원조건 : 연수구주민
- 사업위치 : 연수구보건소
- 시행주체 :
- 추진근거 : 감염병의 예방 및 관리에 관한 법률
- 추진경위 : 보건복지부 추진 사업
- 추진계획 : 연중: 어린이 국가예방접종 지원사업, B형간염 주산기감염 예방사업, HPV 국가예방접종 지원사업, 어르신 폐렴 구균 국가예방접종사업, 인플루엔자 예방접종지원사업, 코로나19 예방접종 지원사업

□ 소요재원

(단위:천원)

재원별	계	기투자	2024년	2025년	2026년	2027년	2028년	향후투자	연평균증가율
계	34,874,204	0	6,952,900	6,980,326	6,980,326	6,980,326	6,980,326	0	0.1
국고보조금	17,437,102	0	3,476,450	3,490,163	3,490,163	3,490,163	3,490,163	0	0.1
시도비	8,718,549	0	1,738,225	1,745,081	1,745,081	1,745,081	1,745,081	0	0.1
시군구비	8,718,553	0	1,738,225	1,745,082	1,745,082	1,745,082	1,745,082	0	0.1

코로나19 예방접종 실시(위탁의료기관 예방접종 시행비)

회계연도 : 2024년	회 계 : 일반회계
조 직 : 감염병관리과	기 능 : 보건 보건의료
정책사업 : 감염병관리체계 강화	단위사업 : 감염병 관리

□ 사업개요

- 사업목적 : 코로나19 예방접종을 향상 및 2023년 예방접종 수요 증가에 효율적으로 대비하여 지역사회 전파 차단과 보다 안전한 단계적 일상회복 이행 기반을 마련하기 위함
- 사업기간 : 2024년01월01일 ~ 2028년12월31일
- 총사업비 : 0천원
- 사업규모 : 만 6개월 이상 연수구민, 전국 코로나19 예방접종 위탁의료기관
- 사업내용 : 만 6개월 이상 연수구민 코로나19 예방접종 대상자의 접종 시행비 지원
 - * 증감사유 : 코로나19 치료제 추가확보를 위해 코로나19 예방접종사업 국비예산 일부 전용
 - * 산출내역
 - 코로나19 예방접종 지원 : 2,122,000,000원
 - * 인천광역시 감염병관리과-13845(2023.9.19.)호에 따른 코로나19 예방접종 접종 시행비 변경통보
- 지원형태 : 직접수행
- 지원조건 : 코로나19 백신접종 위탁의료기관
- 사업위치 : 관내 코로나19 위탁의료기관
- 시행주체 :
- 추진근거 : 코로나19예방접종대응추진단-24265(2021.9.16.)호
- 추진경위 : 코로나19예방접종대응추진단-24265(2021.9.16.)호
- 추진계획 : 위탁의료기관 시행비 지급 : 연중

□ 소요재원

(단위:천원)

재원별	계	기투자	2024년	2025년	2026년	2027년	2028년	향후투자	연평균증가율

선택예방접종 지원사업

회계연도 : 2024년	회 계 : 일반회계
조 직 : 감염병관리과	기 능 : 보건 보건의료
정책사업 : 감염병관리체계 강화	단위사업 : 감염병 관리

□ 사업개요

- 사업목적 : 고위험군대상 예방접종을 지원함으로써 접종으로 인한 비용 부담을 경감시키고 질병예방하여 삶의 질 향상에 기여하기 위함
- 사업기간 : 2024년01월01일 ~ 2028년12월31일
- 총사업비 : 559,036천원 (연례반복적 사업)
- 사업규모 : 관내 65세 이상 어르신
- 사업내용 : * 증감사유
: 2024년부터 인천시 65세 이상 기초생활수급자에 한하여 대상포진 예방접종을 시비로 지원

* 산출내역
- 대상포진 예방접종 비용 지원 사업 91,020천원
: 일반주민 50,000원*1,790명=89,500천원 / 차상위 80,000원*19명=1,520천원
- 지원형태 : 민간보조
- 지원조건 : 주민등록상 주소지 연수구 65세 이상 어르신
- 사업위치 : 연수구보건소 및 위탁의료기관
- 시행주체 :
- 추진근거 : 연수구 선택예방접종 관련 조례
저출산·고령사회기본법 제9조
감염병의 예방 및 관리에 관한 법률 제25조
- 추진경위 : 사업관련 조례제정 -> 예산확보 -> 사업실시
- 추진계획 : 24. 1월 ~ : 관련 조례 개정 -> 사업계획 -> 예산확보 -> 사업추진

□ 소요재원

(단위:천원)

재 원 별	계	기투자	2024년	2025년	2026년	2027년	2028년	향후투자	연평균 증가율
계	559,036	0			175,506	175,506	208,024	0	0.0
시 군 구 비	559,036	0			175,506	175,506	208,024	0	0.0

대상포진 예방접종 지원 사업(신규)

회계연도 : 2024년	회 계 : 일반회계
조 직 : 감염병관리과	기 능 : 보건 보건의료
정책사업 : 감염병관리체계 강화	단위사업 : 감염병 관리

□ 사업개요

- 사업목적 : 65세 이상 기초생활보장수급자에게 대상포진 예방접종 비용을 지원함으로써 사회·경제적 의료비 부담 경감
- 사업기간 : 2024년01월01일 ~ 2028년12월31일
- 총사업비 : 165,300천원 (연례반복적 사업)
- 사업규모 : 65세이상 기초생활보장수급자
- 사업내용 : * 증감사유
: 2024년부터 인천시 65세 이상 기초생활수급자에 한하여 대상포진 예방접종을 시비로 지원

* 산출내역
- 대상포진 예방접종 비용 지원 사업 22,100천원
: 기초생활수급자 130,000원*170명=22,100천원
- 지원형태 : 직접수행
- 지원조건 :
- 사업위치 : 연수구보건소 및 위탁의료기관
- 시행주체 :
- 추진근거 : - 저출산·고령사회기본법 제4조
- 지역보건법 제3조
- 감염병의 예방 및 관리에 관한 법률 제25조
- 인천시 대상포진 예방접종 지원에 관한 조례
- 추진경위 : 사업관련 조례제정 -> 예산확보 -> 사업실시
- 추진계획 : 24. 1월~ : 관련 조례 개정 -> 사업계획 -> 예산확보 -> 사업추진

□ 소요재원

(단위:천원)

재 원 별	계	기투자	2024년	2025년	2026년	2027년	2028년	향후투자	연평균 증가율
계	165,300	0	22,100	35,800	35,800	35,800	35,800	0	12.8
시 도 비	82,650	0	11,050	17,900	17,900	17,900	17,900	0	12.8
시 군 구 비	82,650	0	11,050	17,900	17,900	17,900	17,900	0	12.8

만성질환관리사업

회계연도 : 2024년	회 계 : 일반회계
조 직 : 송도건강생활지원센터	기 능 : 보건 보건의료
정책사업 : 지역주민 평생건강관리	단위사업 : 주민건강증진서비스 지원

□ 사업개요

- 사업목적 : 고혈압, 당뇨병 등 만성질환 조기 발견 및 지속적이고 효율적인 질환 관리로 만성질환 유병율을 감소시키고 장·노년기의 질환 악화 및 합병증 예방으로 건강수명 연장 도모 및 주민 삶의 질 제고
- 사업기간 : 2024년01월01일 ~ 2028년12월31일
- 총사업비 : 338,585천원 (연례반복적 사업)
- 사업규모 : 30세이상 지역주민
- 사업내용 : *증감사유
: 기간제 근로자 '24년도 생활임금 증가'(시급 11,120원 → 시급 11,400원)
- *산출내역
 - 기간제근로자 등 보수(간호사) : 24,352천원
 - 기본급 18,058천원(91,200원*1명*22일*9개월)
 - 주휴 및 연차유급수당 4,104천원(91,200원*1명*5일*9개월)
 - 출장여비 360천원(10,000원*1명*4회*9개월)
 - 직무역량강화 교육 300천원
 - 피복비 30천원
 - 차별임금보전금 1,500천원
 - 만성질환관리사업 교육자료 및 홍보물품 등 : 6,000천원
 - 영양실습실 시설 및 장비유지비 : 5,000천원(500천원*10월)
 - 만성질환 프로그램 강사료 및 운영물품 등 : 16,000천원
 - 만성질환검사소모품 : 9,940천원
- 지원형태 : 직접수행
- 지원조건 : 직접수행
- 사업위치 : 연수구 인천타워대로 54번길 19, 송도건강생활지원센터
- 시행주체 :
- 추진근거 : 국민건강증진법 제12조 9(보건교육의 실시등)
보건의료기본법 제41조(만성질환의 예방 및 관리)
- 추진경위 : 만성질환관리사업 종합 운영 계획 수립
- 추진계획 : - 만성질환자 등록관리, 기초건강검사 및 상담
- 맞춤형 건강상담 및 영양상담
- 만성질환 건강영양 식이교실
- 만성질환자 건강 프로그램 운영
- 질환별 전문가 초빙 건강강좌
-미취학 아동 어린이 만성질환 예방 교실

□ 소요재원

(단위:천원)

재 원 별	계	기투자	2024년	2025년	2026년	2027년	2028년	향후투자	연평균 증가율
계	338,585	0	67,717	67,717	67,717	67,717	67,717	0	0.0
시 군 구 비	338,585	0	67,717	67,717	67,717	67,717	67,717	0	0.0

건강생활실천사업

회계연도 : 2024년

회 계 : 일반회계

조 직 : 송도건강생활지원센터

기 능 : 보건 보건의료

정책사업 : 지역주민 평생건강관리

단위사업 : 주민건강증진서비스 지원

□ 사업개요

- 사업목적 : 지역주민의 건강행태 개선 유도 및 개인의 건강생활 실천 의지를 향상시켜 지역사회 건강증진 분위기 조성
- 사업기간 : 2024년01월01일 ~ 2028년12월31일
- 총사업비 : 359,930천원 (연례반복적 사업)
- 사업규모 : 지역주민
- 사업내용 : *증감사유
: 기간제 근로자 '24년도 생활임금 증가'(시급 11,120원 → 시급 11,400원)

*산출기준

- 기간제근로자 등 보수(체육지도자) : 24,712천원
 - 기본급 18,058천원(91,200원*1명*22일*9개월)
 - 주휴 및 연차유급수당 4,104천원(91,200원*1명*5일*9개월)
 - 출장여비 720천원(10,000원*1명*8회*9개월)
 - 직무역량강화 교육 300천원
 - 피복비 30천원
 - 차별임금보전금 1,500천원
- 건강생활실천대상 교육자료 및 홍보물품 등: 7,000천원
 - 센터 운영 안내책자 및 교육자료 등 1,500천원(5종*1천원*300부)
 - 상담기록지 및 만족도 설문지 300천원(6부*50원*1,000장)
 - 헬스클리닉 운영물품 구입 500천원(50천원*10월)
 - 건강생활실천사업 홍보물품 3,600천원(3.6천원*1,000개)
 - 운동프로그램 운영물품 600천원(6천원*10월)
 - 교육사업 운영물품 500천원(50천원*10월)
- 운동처방실 시설 및 장비유지비: 3,000천원(300천원*10월)
- 건강생활실천 프로그램 강사료 및 운영물품 등: 35,000천원
 - 건강생활실천 강사료 25,000천원(250회*100천원)
 - 건강생활실천교실 재료비 9,000천원(60명*15천원*10회)
 - 소모성 운영물품 1,000천원(100천원*10월)
- 건강생활실천사업 대상자 구급약품 등: 900천원(1,000천원*0.9)

- 지원형태 : 직접수행
- 지원조건 : 직접수행
- 사업위치 : 연수구 인천타워대로 54번길 19, 송도건강생활지원센터
- 시행주체 : 보건사업팀장 조용숙(6912), 담당 주승연(6913)
- 추진근거 : 국민건강증진법 제6조(건강생활의지원등), 국민영양관리법등
- 추진경위 : 건강생활실천사업 종합운영계획 수립
- 추진계획 : 24. 1월~12월
 - 건강생활실천사업 신체활동(운동) 상담 및 등록관리
 - 체력측정 및 체성분 측정, 맞춤형 운동 상담
 - 신체활동(운동) 프로그램 운영
 - 식생활 및 유아영양교육 프로그램 운영
 - 생애주기별 테마 건강교실

□ 소요재원

(단위:천원)

재원별	계	기투자	2024년	2025년	2026년	2027년	2028년	향후투자	연평균증가율
계	359,930	0	71,986	71,986	71,986	71,986	71,986	0	0.0
시군구비	359,930	0	71,986	71,986	71,986	71,986	71,986	0	0.0

주민참여지원사업

회계연도 : 2024년	회 계 : 일반회계
조 직 : 송도건강생활지원센터	기 능 : 보건 보건의료
정책사업 : 지역주민 평생건강관리	단위사업 : 주민건강증진서비스 지원

□ 사업개요

- 사업목적 : 지역사회 건강증진을 위해 지역주민에게 건강증진사업 참여기회를 제공하며 지속적인 참여를 확대하고 지역사회와 협력체계 구축으로 함께 만드는 건강한 지역사회 조성
지역사회의 필요와 요구에 기반하고, 주민 참여와 지역자원 협력을 통해 주민들이 건강한 생활을 영위할 수 있도록 지원
- 사업기간 : 2024년01월01일 ~ 2028년12월31일
- 총사업비 : 126,900천원 (연례반복적 사업)
- 사업규모 : 지역사회 전체
- 사업내용 : *증감사유
: 주민참여지원사업 지원 및 홍보 확대

*산출내역
- 주민참여지원(건강지도자, 건강동아리 관련) 대상 교육자료 및 홍보물품 등 구입 : 1,500천원
· 주민참여지원사업 교육자료 등 500천원(50천원*10월)
· 주민참여지원사업 홍보물품 등 1,000천원(100천원*10월)
- 옥상텃밭(치유정원) 안내판 및 교육자료 구입 : 600천원
- 옥상텃밭(치유정원) 홍보물품 구입 1,200천원(2,000원*600개)
- 주민참여지원 프로그램(건강지도자, 건강동아리 관련) 강사료 및 운영물품 등 4,500천원
· 건강지도자 및 주민역량강화 강사료 등 3,500천원(100천원*35회)
· 건강동아리 운영물품 지원 1,000천원(100천원*10월)
- 한평텃밭교실 강사료 2,700천원(150천원*18회)
- 치유정원교실 강사료 2,700천원(150천원*18회)
- 한평텃밭교실 운영물품 (상토, 모종, 만들기 재료 등) 3,000천원
- 치유정원교실 운영물품 (상토, 모종, 만들기 재료 등) 3,000천원
- 한평텃밭교실 지역사회 취약계층 나눔 및 전시회 1,200천원
- 지원형태 : 직접수행
- 지원조건 : 직접수행
- 사업위치 : 연수구 인천타워대로54번길 19, 송도건강생활지원센터
- 시행주체 :
- 추진근거 : 지역보건법 제14조(건강생활지원센터의 설치)
국민건강증진법 제6조(건강친화 환경 조성 및 건강생활의 지원 등)
건강생활지원센터 사업 운영 매뉴얼
- 추진경위 : - 주민이 참여하여 함께 가꾸는 건강한 지역사회 만들기 운영계획
- 주민이 참여하고 가꾸는 힐링터, 옥상텃밭사업 운영계획
- 추진계획 : 24.2월~12월
: 건강지도자(리더)양성 과정 운영
건강동아리 구축 및 활동지원
주민 역량강화 교육지원
지역사회 건강협의체 구성 및 운영
>>> 지역사회 건강 거버넌스 구축
24.4월~11월 : 옥상텃밭 프로그램 운영

□ 소요재원

(단위:천원)

재원별	계	기투자	2024년	2025년	2026년	2027년	2028년	향후투자	연평균증가율
계	126,900	0	25,380	25,380	25,380	25,380	25,380	0	0.0
시군구비	126,900	0	25,380	25,380	25,380	25,380	25,380	0	0.0

모자건강 지원사업

회계연도 : 2024년	회 계 : 일반회계
조 직 : 송도건강생활지원센터	기 능 : 보건 보건의료
정책사업 : 지역주민 평생건강관리	단위사업 : 주민건강증진서비스 지원

□ 사업개요

- 사업목적 : 임산부 및 영유아의 체계적이고 다양한 사전 예방적 건강관리를 지원함으로써 안전하고 건강한 분만과, 양육을 도와 임산부와 영·유아에 대한 건강증진 도모
- 사업기간 : 2024년01월01일 ~ 2028년12월31일
- 총사업비 : 312,420천원 (연례반복적 사업)
- 사업규모 : 지역 임산부 및 영유아 가족
- 사업내용 : *증액사유
 - 기간제 근로자 '24년도 생활임금 증가'(시급 11,120원 → 시급 11,400원)
 - 기간제 근로자 '피복비 증가'(30,000원 → 100,000원)
- *산출내역
 - 기간제근로자 등 보수(간호사): 24,242천원
 - 기본급 18,058천원(91,200원*1명*22일*9개월)
 - 주휴 및 연차유급수당 4,104천원(91,200원*1명*5일*9개월)
 - 출장여비 180천원(10,000원*1명*2회*9개월)
 - 직무역량강화 교육 300천원
 - 피복비 100천원
 - 차별임금보전금 1,500천원
 - 임신 축하선물 등 배분용 종이가방 제작: 1,500천원(1,000원*1,500개)
 - 교육용 리플렛 제작: 700천원(700원*1,000개)
 - 홍보물품 구입비: 800천원(보냉가방 등 2,000원*400개)
 - 임산부 및 영유아 건강교실 강사료: 3,600천원
 - 모자건강지원 프로그램 운영 재료비: 1,350천원
- 지원형태 : 직접수행
- 지원조건 :
- 사업위치 : 연수구 인천타워대로 54번길 19, 송도건강생활지원센터
- 시행주체 :
- 추진근거 : 지역보건법
- 추진경위 : 모자건강지원사업계획 수립
- 추진계획 : 24. 1월 ~ 12월: 임산부 등록 및 산전산후관리
 24. 3월 ~ 10월: 모자건강지원 프로그램 운영
 - 예비 엄마: 해피 마이 첫 만남 준비 교실, 플라워 태교, 한땀태교, 건강관리 교실(구강, 영양 등)
 - 예비 아빠: 아빠는 처음이지(easy), 건강관리 교실(흡연, 운동 등)
 - 예비 부모: 부부 태교 음악회, 주말 예비 부모 교실
 - 영유아 가족: 할머니·할아버지와 함께하는 육아 생활, 베이비 마사지 교실, 오감 발달 놀이 교실, 육아 스트레스 힐링 교실

□ 소요재원

(단위:천원)

재 원 별	계	기투자	2024년	2025년	2026년	2027년	2028년	향후투자	연평균 증가율
계	312,420	0	62,484	62,484	62,484	62,484	62,484	0	0.0

시 군 구 비	312,420	0	62,484	62,484	62,484	62,484	62,484	0	0.0
---------	---------	---	--------	--------	--------	--------	--------	---	-----

감염병관리사업

회계연도 : 2024년	회 계 : 일반회계
조 직 : 송도건강생활지원센터	기 능 : 보건 보건의료
정책사업 : 지역주민 평생건강관리	단위사업 : 주민건강증진서비스 지원

□ 사업개요

- 사업목적 : 정확한 검사를 통하여 지역주민의 건강상태 파악 및 관리
면역력 강화 검사(비타민D)로 결핍 위험군을 발견하여 맞춤형 건강관리 시행
- 사업기간 : 2024년01월01일 ~ 2028년12월31일
- 총사업비 : 222,960천원 (연례반복적 사업)
- 사업규모 : 지역주민
- 사업내용 : *증액사유
 - 기간제 근로자 '24년도 생활임금 증가'(시급 11,120원 → 시급 11,400원)
 - 기간제 근로자 '피복비 증가'(30,000원 → 100,000원)
- *산출내역
 - 검사실 운영 및 보조(임상병리사) : 24,242천원
 - 기본급 18,058천원(91,200원*1명*22일*9개월)
 - 주휴 및 연차유급수당 4,104천원(91,200원*1명*5일*9개월)
 - 출장여비 180천원(10,000*1명*2회*9개월)
 - 직무역량강화 교육 300천원
 - 피복비 등 100천원
 - 차별임금보전금 1,500천원
 - 검사실 교육자료 및 홍보물품 등 : 1,350천원
 - 검사실 시설 및 장비유지비 : 1,800천원
 - 감염병예방 프로그램 강사료 및 운영물품 : 2,000천원
 - 검사시약 및 소모품 구입 : 11,380천원
- 지원형태 : 기타
- 지원조건 : 직접수행
- 사업위치 : 연수구 인천타워대로54번길 19, 송도건강생활지원센터
- 시행주체 :
- 추진근거 : 보건의료기본법 제 39조, 제41조
감염병의 예방 및 관리에 관한 법률
- 추진경위 : - 감염병관리사업계획
- 비타민D UP, 바이러스 STOP! 면역력 강화서비스 운영계획
- 추진계획 : 24. 1월 ~ 12월 : 비타민D검사 및 기초건강검사(혈당, 고지혈증, 빈혈등)
24. 1월 ~ 12월 : 등록장애인, 임산부 초기검사
24. 1월 ~ 12월 :비타민D 관련 프로그램 운영(재활,운동,영양교육 및 건강강좌 개최)

□ 소요재원

(단위:천원)

재 원 별	계	기투자	2024년	2025년	2026년	2027년	2028년	향후투자	연평균 증가율
계	222,960	0	44,592	44,592	44,592	44,592	44,592	0	0.0
시 군 구 비	222,960	0	44,592	44,592	44,592	44,592	44,592	0	0.0

재활보건사업

회계연도 : 2024년	회 계 : 일반회계
조 직 : 송도건강생활지원센터	기 능 : 보건 보건의료
정책사업 : 지역주민 평생건강관리	단위사업 : 주민건강증진서비스 지원

□ 사업개요

- 사업목적 : 지역사회 장애인 대상 체계적이고 다양한 재활서비스를 제공하여 장애인의 재활 촉진
지역장애인의 건강상태 개선 및 자가 건강관리능력 향상
재활자원 연계를 통한 지역사회 인프라 구축
- 사업기간 : 2024년01월01일 ~ 2028년12월31일
- 총사업비 : 85,744천원 (연례반복적 사업)
- 사업규모 : 장애인 및 예비장애인, 지역주민 등
- 사업내용 : *증액사유 : 재활프로그램 신규사업 추진 및 운영횟수 확대
*산출내역
 - 재활협의회 수당 : 1,000천원(1,000천원*2회*5명)
 - 교육자료, 재활기록지 및 홍보물품 등 : 1,800천원
 - 장애인 재활시설 및 장비유지비 : 1,350천원
 - 장애인 재활프로그램 강사료 및 운영물품 등 : 6,200천원
 - 강사료(커피, 요가, 장애발생예방교육 등) 2,900천원(100,000*29회)
 - 운영물품(세라밴드, 커피재료 등) 3,300천원
 - 장애인 한방프로그램 강사료 및 운영물품 등 : 2,600천원
 - 강사료 21,000천원(100,000원*21회)
 - 운영물품(만들기재료 등) 500천원
 - 장애인 재활소모품 : 1,000천원(소독스프레이, 상처연고 등)
 - 재활보조기기대여용(휠체어) : 1,200천원(400천원*3대)
- 지원형태 : 직접수행
- 지원조건 :
- 사업위치 : 연수구 인천타워대로 54번길 19, 송도건강생활지원센터
- 시행주체 :
- 추진근거 : 지역보건법 제11조
장애인 건강권 및 의료접근성 보장에 대한 법률 제7조
장애인복지법 제18조
- 추진경위 : 2024년 지역사회중심재활사업 운영계획
- 추진계획 : 일상생활자립능력 향상을 위한 맞춤형 재활서비스 제공 : 재활운동교실, 맞춤형 재활교실, 방문재활관리 운영
재가 장애인의 사회참여 활성화 : 커피교실, 요가교실, 장애인 가족지지 프로그램 운영 등
지역사회 자원연계 및 통합서비스
장애발생예방 인식 확산 및 교육, 홍보

□ 소요재원

(단위:천원)

재원별	계	기투자	2024년	2025년	2026년	2027년	2028년	향후투자	연평균 증가율
계	85,744	0	16,150	16,635	17,134	17,648	18,177	0	3.0
시군구비	85,744	0	16,150	16,635	17,134	17,648	18,177	0	3.0

도서관 전산시스템 관리[청학]

회계연도 : 2024년	회 계 : 일반회계
조 직 : 연수청학도서관	기 능 : 문화및관광 문화예술
정책사업 : 책읽는 도시 분위기 확산	단위사업 : 연수청학도서관 운영

□ 사업개요

- 사업목적 : 도서관 전산시스템의 효율적 운영으로 이용자의 편의와 원활한 정보서비스 제공
- 사업기간 : 2024년01월01일 ~ 2028년12월31일
- 총사업비 : 1,945,181천원 (연례반복적 사업)
- 사업규모 : 도서자료관리시스템(ALPAS), 서버, 보안장비, 네트워크, RFID장비, 홈페이지 등
- 사업내용 : *증감사유
 - 전산시스템 통합유지보수(연수공담도서관 무상유지보수기간 만료에 따라 증액) 증액
 - 송도5동 스마트도서관 이전 설치비 순증액*산출내역
 - 전산소모품 구입: 3,000천원
 - 행사안내 제작 프로그램 사용료: 560천원
 - 제안서 평가위원 수당: 100,000원(2시간 초과 기준)×7명= 700천원
 - 선학역 스마트도서관 임차료: 140,000원×12월=1,680천원
 - 복합기 임차료: 175,000원×4대×12개월=8,400천원
 - 전산시스템 통합유지보수: 326,672천원
 - 인터넷 회선료: 1,364,000원×12월 = 16,368천원
 - 알림톡 서비스 이용요금(구비 100%, 대출반납 안내 및 홍보) : 11,807천원
 - 휴대전화 본인인증 이용요금: 300,000원×12월 = 3,600천원
 - 아이핀 인증 이용요금: 550천원
 - 홈페이지 보안인증서 이용요금: 440,000원×1년 = 440천원
 - 도메인 유지 수수료(3년 주기 갱신): 23,100원×3년×0.95%(5%할인)=66천원
 - 송도5동 스마트도서관 이전 설치: 2,970천원
 - 청구기호출력기 구입(구비 100%): 363,000원×2대=726천원
- 지원형태 : 직접수행
- 지원조건 : 자체지원
- 사업위치 : 연수청학도서관
- 시행주체 :
- 추진근거 : 전자정부법, 국가 정보보안 기본지침
- 추진경위 :
- 추진계획 : 24. 연중: 전산시스템 통합유지보수
24. 연중: 업무용 복합기 임차
24. 연중: 선학역 스마트도서관 임차료 지출
24. 연중: 인터넷 회선료 지출
24. 연중: 알림톡 서비스 이용요금 지출
24. 연중: 휴대전화 본인인증 이용요금 지출
24. 1월: 청구기호 출력기 구입
24. 2월: 전산소모품 구입
24. 5월: 송도5동 스마트도서관 이전 설치
24. 8월: 도메인 유지 수수료 지출
24. 9월: 행사안내 제작 프로그램 사용료 지출
24. 12월: 홈페이지 보안인증서 지출
24. 12월: 아이핀 인증 이용요금 지출

□ 소요자원

(단위:천원)

재원별	계	기투자	2024년	2025년	2026년	2027년	2028년	향후투자	연평균 증가율
계	1,945,181	0	377,539	383,202	388,950	394,784	400,706	0	1.5
시군구비	1,945,181	0	377,539	383,202	388,950	394,784	400,706	0	1.5

사업작은도서관 지원

회계연도 : 2024년	회 계 : 일반회계
조 직 : 연수청학도서관	기 능 : 문화및관광 문화예술
정책사업 : 책읽는 도시 분위기 확산	단위사업 : 작은도서관 운영

□ 사업개요

- 사업목적 : 관내 사업 작은도서관에 대한 객관적인 평가를 통한 보조금 지원 근거 마련
보조금 지원을 통해 작은도서관의 역량을 강화하여 운영활성화에 기여
- 사업기간 : 2024년01월01일 ~ 2028년12월31일
- 총사업비 : 634,760천원 (연례반복적 사업)
- 사업규모 : 관내 사업작은도서관 32개관 대상으로 운영실태 조사 후 평가 결과에 따라 평가 등급별 보조금 차등 지원
- 사업내용 : *증감사유
: 시 보조금 반영(구비 : 시비 1대1 매칭사업)

*산출내역
: 시비 : 61,500천원, 구비 61,500천원

*지원내용
: 도서구입비 및 시설비 등 지원

*지원조건
-관내 등록 사업 작은도서관
-전년도 도서관 운영실적 평가결과에 따라 등급별 차등지원
- 지원형태 : 민간보조
- 지원조건 :
- 사업위치 : 연수구 사업 작은도서관
- 시행주체 : 연수청학도서관
- 추진근거 : 도서관법 제35조
작은도서관 진흥법 제3조 및 제12조
인천광역시 작은도서관 진흥에 관한 조례 제7조
인천광역시 연수구 작은도서관 진흥에 관한 조례 제8조 및 제12조
- 추진경위 : 2023.11.3. : 2024년도 작은도서관 지원사업 예산 가내시 통보(인천시)
- 추진계획 : 23.4월 : 인천광역시 보조금 사업 추진에 따라 사업 추진(2024.4월~12월 예정)

□ 소요재원

(단위:천원)

재 원 별	계	기투자	2024년	2025년	2026년	2027년	2028년	향후투자	연평균 증가율
계	634,760	0	123,200	125,049	126,924	128,827	130,760	0	1.5
시 도 비	316,865	0	61,500	62,423	63,359	64,309	65,274	0	1.5
시 군 구 비	317,895	0	61,700	62,626	63,565	64,518	65,486	0	1.5

의원 의정활동 지원

회계연도 : 2024년	회 계 : 일반회계
조 직 : 의회사무국	기 능 : 일반공공행정 입법및선거관리
정책사업 : 지방의회 운영	단위사업 : 의정활동 지원

□ 사업개요

- 사업목적 : 수준 높은 의정 역량 제고, 역동적인 의정 활동 구현
- 사업기간 : 2024년01월01일 ~ 2028년12월31일
- 총사업비 : 4,616,279천원 (연례반복적 사업)
- 사업규모 : 원활한 의정 활동 구현을 위한 사업
- 사업내용 : *증감사유
 - 의회 근조기(경조사기) 운영 : 수요 증가에 따른 증액, 증 3,000천원
 - 제9대 후반기 의장단 구성 : 조직도, 명패 제작 등 일반운영비 신규 반영, 4,000천원
 - 의정운영공통경비 : 24년 지방자치단체 예산편성 운영기준에 따른 교섭단체 운영을 위한 의정운영공통경비 신규 반영 등, 증 12,250천원
 - 의원 국민연금보험료 : 대상자 인원 수 조정으로 인한 감액, 감 6,888천원
- *산출내역
 - 의원 의정활동을 위한 사무관리비 및 공공운영비 운영
 - : 일반수용비(54,590원*13명*12월*90%=7,665천원)
 - : 입법고문료(220,000원*12월=2,640천원), 법률자문료(77,000원*20건=1,540천원)
 - : 수어통역사 수당(150,000원*17회=2,550천원)
 - : 정수기(15대), 복합기(6대), 공기청정기(16대) 등 임차료
 - : 의회 경조사기 운영(5,000,000원), 제9대 후반기 의장단 구성을 위한 사무관리비(4,000,000원) 등
 - : 차량(의전, 업무용차량 총 2대) 유류대, 보험료 등 공공운영비(11,185천원)
 - 의원 국내외 의정활동 지원 수행여비
 - : 150,000원*10명*6일=9,000천원(국내), 4,500,000원*7명=31,500천원(국외)
 - 의원 의정활동비(1,100,000원*13명*12월=171,600천원) 및 월정수당(2,188,890원*13명*12월=341,467천원)
 - 의정운영공통경비(83,766천원) 및 교섭단체 운영을 위한 의정운영공통경비(30,000원*13명*12월=4,680천원)
 - 의원역량개발비(공공위탁 및 자체교육) 8,850천원, (민간위탁) 26,000천원
 - 의원정책개발비 지원 : 5,000,000원*13명=65,000천원
 - 전국의장단협의체부담금 : 10,000,000원*1회
 - 국민연금(100,000*7명*12월=8,400천원) 및 국민건강보험(90,000원*13명*12월=14,040천원) 부담금
- 지원형태 : 직접수행
- 지원조건 :
- 사업위치 : 연수구
- 시행주체 :
- 추진근거 : - 「지방자치법」 제40조(의원의 의정활동비 등) 및 동법 시행령 제33조(의정활동비·월정수당 및 여비의 지급기준 등)
 - 인천광역시 연수구의회 의원연구단체 지원 조례
 - 인천광역시 연수구의회 교섭단체 구성 및 운영에 관한 조례
 - 2024년 지방자치단체 예산편성 운영기준
- 추진경위 :

- 추진계획 : - 의원 의정활동을 위한 사무관리비 및 공공운영비 운영 : 2024. 연중 지속
- 의정운영공통경비 : 연중 지방의회 또는 위원회 명의의 공적인 행사 등 경비 지원
- 국외·국내 연수 시 수행여비 지출
- 의원 의정활동비 및 월정수당, 국민연금 및 국민건강보험 부담금 : 2024. 법정 지급일
- 의원역량개발비(공공위탁/ 민간위탁) : 수시/ 연 2회 계획
- 의원정책개발비 지원 : 연간 1인 500만원 지원(1개 연구단체당 3인 이상의 의원 참여)
- 전국의장단협의회체부담금 : 2024. 상반기 1회
- 의회 근조기 운영 : 수요 발생 시 연중 설치 지원

□ 소요재원

(단위:천원)

재원별	계	기투자	2024년	2025년	2026년	2027년	2028년	향후투자	연평균 증가율
계	4,616,279	0	860,850	890,980	922,164	954,440	987,845	0	3.5
시군구비	4,616,279	0	860,850	890,980	922,164	954,440	987,845	0	3.5